

Λιγνιτική Παραγωγή

Διεύθυνση Λειτουργικής
Υποστήριξης



Αριθμός Πρόσκλησης: ΔΛΥΛΠ - 200

Ημερομηνία: 13.10.2022

Αντικείμενο: Εκτέλεση εργασιών συντήρησης - βελτίωσης τμήματος της
Παλαιάς Εθνικής Οδού (ΠΕΟ) Κοζάνης - Πτολεμαΐδας.

ΟΡΟΙ ΚΑΙ ΟΔΗΓΙΕΣ ΠΡΟΣ ΠΡΟΣΦΕΡΟΝΤΕΣ

ΤΕΥΧΟΣ 1 ΑΠΟ 7

ΟΡΟΙ ΚΑΙ ΟΔΗΓΙΕΣ ΠΡΟΣ ΠΡΟΣΦΕΡΟΝΤΕΣ	6
Άρθρο 1	6
Αρμόδια Διεύθυνση για τη Διαδικασία Επιλογής -	6
Τόπος, χρόνος υποβολής και αποσφράγισης προσφορών	6
Άρθρο 2	8
Τόπος, συνοπτική περιγραφή και ουσιώδη χαρακτηριστικά του αντικειμένου της σύμβασης – Δικαιώματα προαίρεσης	8
Άρθρο 3	8
Συμμετοχή στη Διαδικασία Επιλογής	8
3.1 Δικαίωμα συμμετοχής	8
3.2 Κριτήρια επιλογής	8
3.2.A Καταλληλότητα	8
3.2.B Οικονομική και χρηματοοικονομική επάρκεια	9
3.2.Γ Τεχνική και επαγγελματική ικανότητα	10
3.2.Γ.1 Απαιτούμενη εμπειρία	10
3.2.Γ.2 Απαιτήσεις για εξοπλισμό	10
3.2.Γ.3 Απαιτήσεις για διάθεση προσωπικού	11
3.3 Προσωπική κατάσταση του Προσφέροντα - Μη συνδρομή λόγων αποκλεισμού	11
3.4 Συμμετοχή του ίδιου φυσικού ή νομικού προσώπου σε περισσότερους του ενός προσφέροντες	11
3.5 Στήριξη στις ικανότητες άλλων οντοτήτων	12
Άρθρο 4	13
Εναλλακτικές Προσφορές - Αποκλίσεις – Ισοδύναμες	13
Τεχνικά Λύσεις	13
4.1 Εναλλακτικές προσφορές	13
4.2 Εμπορικές Αποκλίσεις	13
4.3 Τεχνικές Αποκλίσεις	13
4.4 Ισοδύναμες με τις Τεχνικές Προδιαγραφές Τεχνικές Λύσεις	13
Άρθρο 5	13
Τύπος σύμπραξης/ένωσης φυσικών ή/και νομικών προσώπων	13
Άρθρο 6	13
Χρηματοδότηση Αντικειμένου Σύμβασης	13
Άρθρο 7	14
Παραλαβή στοιχείων Διαδικασίας	14
Άρθρο 8	14
Τεύχη και έγγραφα της Πρόσκλησης	14
Άρθρο 9	15
Σύστημα προσφοράς	15
Άρθρο 10	17
Χρόνος Ισχύος Προσφοράς	17

Άρθρο 11	18
Εγγύηση Συμμετοχής	18
Άρθρο 12	20
Υποβαλλόμενα Στοιχεία	20
Άρθρο 13	20
Κατάρτιση - Περιεχόμενο προσφοράς	20
13.1 Απαιτήσεις για το περιεχόμενο της προσφοράς	20
13.1.1 Γενικές απαιτήσεις	20
13.1.1.1 Κατάρτιση προσφοράς – Ηλεκτρονικοί Φάκελοι- Περιεχόμενα	20
13.1.1.2 Υπογραφή προσφοράς	21
13.1.1.3 Εχεμύθεια – εμπιστευτικές πληροφορίες	21
13.1.1.4 Ισχύς Δηλώσεων και δικαιολογητικών	22
13.1.1.5 Μη προσκόμιση στοιχείων και δικαιολογητικών – ψευδείς δηλώσεις ή ανακριβή δικαιολογητικά	22
13.1.1.6 Προστασία Προσωπικών Δεδομένων – Ενημέρωση για την επεξεργασία προσωπικών δεδομένων	23
13.1.2 Ειδικές απαιτήσεις	24
13.1.2.1 Αποκλίσεις από τους Εμπορικούς και Οικονομικούς Όρους της Πρόσκλησης	24
13.1.4 Εναλλακτικές προσφορές	24
13.1.5 Χρηματοδοτικές προτάσεις	24
13.2 Ηλεκτρονικός Φάκελος Α	25
Α. Περιεχόμενα Φακέλου Α	25
13.2.1 Εγγυητικές Επιστολές	25
13.2.2 Δήλωση νομιμοποίησης προσφέροντος	25
13.2.3 Δήλωση αποδοχής όρων Διαδικασίας Επιλογής και ισχύος προσφοράς	25
13.2.4 Δήλωση περί Μη Συνδρομής Λόγων Αποκλεισμού (ΔΜΣΛΑ)	25
13.2.5 Διευκρινίσεις για προσφορές από συμπράξεις/ενώσεις φυσικών ή/και νομικών προσώπων	25
13.2.6 Δηλώσεις τυχόν τρίτου που παρέχει στήριξη	26
Β. Υποβολή - Προσκόμιση δικαιολογητικών και στοιχείων	26
I. Αποδεικτικά νομιμοποίησης προσφέροντος	26
II. Αποδεικτικά που σχετίζονται με ποινικές καταδίκες	27

III.	Αποδεικτικά που σχετίζονται με καταβολή φόρων ή εισφορών κοινωνικής ασφάλισης.....	28
IV.	Αποδεικτικά που σχετίζονται με φερεγγυότητα, σύγκρουση συμφερόντων ή επαγγελματικό παράπτωμα:	28
13.3	Ηλεκτρονικός Φάκελος Β	29
13.3.1	Αποδεικτικά οικονομικής και χρηματοοικονομικής επάρκειας.....	29
13.3.2	Αποδεικτικά τεχνικής και επαγγελματικής ικανότητας	30
13.3.3	Τεχνικά στοιχεία προσφοράς	31
	α. Πρόγραμμα Κατασκευής Έργου.....	31
	β. Τεχνική έκθεση.....	31
	γ. Εργοταξιακές εγκαταστάσεις	31
13.3.4	Στήριξη στις ικανότητες άλλων οντοτήτων.....	31
13.3.5	Προσφορές σύμπραξης/ένωσης.....	31
13.3.6	Γνώση τοπικών συνθηκών	31
13.4	Οικονομική Προσφορά.....	31
Άρθρο 14	32
Ηλεκτρονική Αποσφράγιση και Τυπική Αξιολόγηση Προσφορών	32
14.1	Ηλεκτρονική Αποσφράγιση προσφορών – πρόσβαση Προσφερόντων	32
14.2	Τυπική Αξιολόγηση προσφορών	33
14.3	Διαχείριση τυπικά απορριφθεισών προσφορών	34
14.4	Ηλεκτρονική Αποσφράγιση τεχνικών προσφορών – πρόσβαση Προσφερόντων.....	35
Άρθρο 15	35
Τεχνική και Οικονομική Αξιολόγηση Προσφορών	35
15.1	Διαδικασία αξιολόγησης προσφορών	35
15.2	Έλεγχος συμμόρφωσης προσφορών με τα κριτήρια επιλογής, τις τεχνικές απαιτήσεις και τους εν γένει εμπορικούς όρους της Πρόσκλησης.	36
15.3	Αποτελέσματα τεχνικής αξιολόγησης.....	36
15.4	Αποσφράγιση Οικονομικών Προσφορών – Πρόσβαση Προσφερόντων - Αξιολόγηση	36
Άρθρο 16	39
Αντιρρήσεις Προσφερόντων	39
Άρθρο 17	40
Περάτωση Διαδικασίας Επιλογής – Αναγγελία Επιλογής Αντισυμβαλλομένου.....		40
Ματαίωση Διαδικασίας	40

Άρθρο 18	41
Περιεχόμενο και υπογραφή Σύμβασης	41
Άρθρο 19	41
Επιφυλάξεις και Δικαιώματα ΔΕΗ.....	41

**ΔΗΜΟΣΙΑ ΕΠΙΧΕΙΡΗΣΗ ΗΛΕΚΤΡΙΣΜΟΥ Α.Ε.
ΔΙΕΥΘΥΝΣΗ ΛΕΙΤΟΥΡΓΙΚΗΣ ΥΠΟΣΤΗΡΙΞΗΣ
ΛΙΓΝΙΤΙΚΗΣ ΠΑΡΑΓΩΓΗΣ**

ΑΝΤΙΚΕΙΜΕΝΟ: Εκτέλεση εργασιών συντήρησης - βελτίωσης τμήματος της Παλαιάς Εθνικής Οδού (ΠΕΟ) Κοζάνης - Πτολεμαΐδας.

ΟΡΟΙ ΚΑΙ ΟΔΗΓΙΕΣ ΠΡΟΣ ΠΡΟΣΦΕΡΟΝΤΕΣ

Η Δημόσια Επιχείρηση Ηλεκτρισμού Α.Ε. (εφεξής ΔΕΗ ή Εταιρεία), Χαλκοκονδύλη 30, Τ.Κ. 104 32, Αθήνα, προσκαλεί κατά τις διατάξεις:

- του Κανονισμού Έργων, Προμηθειών και Υπηρεσιών της ΔΕΗ Α.Ε. (ΚΕΠΥ) (Απόφαση Δ.Σ. 4/09.02.2022) που έχει αναρτηθεί στην επίσημη ιστοσελίδα της ΔΕΗ στην ηλεκτρονική Διεύθυνση <https://eprocurement.dei.gr>, και
- της παρούσας Πρόσκλησης,

όλους τους ενδιαφερόμενους, σε Ηλεκτρονική Διαδικασία Επιλογής σε ένα (1) Στάδιο για τη σύναψη σύμβασης με αντικείμενο «**Εκτέλεση εργασιών συντήρησης - βελτίωσης τμήματος της Παλαιάς Εθνικής Οδού (ΠΕΟ) Κοζάνης - Πτολεμαΐδας**».
Η Διαδικασία διενεργείται με το Σύστημα Προσφοράς με ελεύθερη συμπλήρωση ανοικτού Τιμολογίου και έλεγχο ομαλότητας τιμών σε σχέση με το αντίστοιχο Τιμολόγιο της αρμόδιας Διεύθυνσης της Εταιρείας.

Κριτήριο επιλογής του Αντισυμβαλλόμενου αποτελεί η πλέον συμφέρουσα από οικονομική άποψη προσφορά η οποία προσδιορίζεται βάσει της χαμηλότερης τιμής.

Ο συνολικός Προϋπολογισμός, κατά την εκτίμηση της Εταιρείας ανέρχεται σε € 1.362.750,00. Ο Προϋπολογισμός αυτός δεν αποτελεί το ανώτατο όριο προσφοράς.

Άρθρο 1

**Αρμόδια Διεύθυνση για τη Διαδικασία Επιλογής -
Τόπος, χρόνος υποβολής και αποσφράγισης προσφορών**

- 1.1 Αρμόδια Διεύθυνση της ΔΕΗ για τη Διαδικασία είναι η Διεύθυνση Λειτουργικής Υποστήριξης Λιγνιτικής Παραγωγής (ΔΛΥΛΠ), οδός Χαλκοκονδύλη, αριθ. 29, Τ.Κ. 10432, τηλέφωνο 2105109460
Πληροφορίες παρέχονται από τους Κ. Σταυρόπουλο και Δ. Τσανακτσίδη με Ηλεκτρονικό Ταχυδρομείο στις διευθύνσεις ko.stavropoulos@dei.gr και d.tsanaktsidis@dei.gr.
- 1.2 Η ηλεκτρονική διαδικασία θα πραγματοποιηθεί με χρήση της πλατφόρμας "tenderONE" της εταιρείας cosmoONE του Συστήματος Ηλεκτρονικών Συμβάσεων ΔΕΗ, εφεξής Σύστημα, στην ηλεκτρονική διεύθυνση www.marketsite.gr.

Το Σύστημα κατ' ελάχιστο όριο διασφαλίζει, με τεχνικά μέσα και κατάλληλες διαδικασίες, ότι:

- α) Καθορίζεται με ακρίβεια η ώρα και η ημερομηνία της παραλαβής των προσφορών.
- β) Εξασφαλίζεται ευλόγως ότι κανείς δεν θα έχει πρόσβαση πριν από τις καθορισμένες ημερομηνίες στις πληροφορίες που διαβιβάζονται δυνάμει των ως άνω απαιτήσεων.
- γ) Μόνον εξουσιοδοτημένα πρόσωπα μπορούν να καθορίζουν ή να τροποποιούν τις ημερομηνίες αποσφράγισης των παραληφθεισών προσφορών.
- δ) Στις διάφορες φάσεις της Διαδικασίας Επιλογής, η πρόσβαση στο σύνολο ή σε μέρος των υποβαλλομένων πληροφοριών είναι δυνατή μόνον από δεόντως εξουσιοδοτημένα πρόσωπα.
- ε) Η παροχή πρόσβασης στις διαβιβαζόμενες πληροφορίες είναι δυνατή μόνο από εξουσιοδοτημένα πρόσωπα και μόνον μετά την προκαθορισμένη ημερομηνία και ώρα.
- στ) Στις πληροφορίες που παρελήφθησαν και αποσφραγίσθηκαν κατ' εφαρμογή των εν λόγω απαιτήσεων έχουν πρόσβαση μόνον τα πρόσωπα τα εξουσιοδοτημένα να λάβουν γνώση.
- ζ) Σε περίπτωση παραβίασης ή απόπειρας παραβίασης των απαγορεύσεων ή των όρων πρόσβασης που αναφέρονται στα στοιχεία β) έως στ), εξασφαλίζεται ευλόγως ότι οι παραβιάσεις ή οι απόπειρες παραβίασης είναι σαφώς ανιχνεύσιμες.

- 1.3 Απαραίτητη προϋπόθεση για την εξασφάλιση της δυνατότητας συμμετοχής των ενδιαφερόμενων είναι η εγγραφή τους στο Σύστημα. Κατόπιν επιτυχούς εγγραφής θα τους δοθούν οι Κωδικοί Πρόσβασης στο Σύστημα που είναι απαραίτητοι για τη σύνδεσή τους και για την υποβολή της προσφοράς τους.

Η εγγραφή δεν επιφέρει κανένα κόστος για τους ενδιαφερόμενους.

Οι ενδιαφερόμενοι μπορούν να κατεβάσουν δωρεάν από την επίσημη ιστοσελίδα (site) της Εταιρείας, <https://eprocurement.dei.gr> → Ηλεκτρονική Υποβολή, τις Οδηγίες Χρήσης για την Εγγραφή και το Εγχειρίδιο Χρήσης του Συστήματος.

Η παραπάνω διαδικασία δεν απαιτείται για τους ενδιαφερόμενους που έχουν ήδη κωδικούς πρόσβασης στο Σύστημα, συνιστάται όμως να γίνει έγκαιρα η επικαιροποίηση των στοιχείων τους με την είσοδό τους σε αυτό.

Επιπλέον, στην περίπτωση που δεν υπάρχει προηγούμενη συνεργασία του ενδιαφερόμενου με τη ΔΕΗ., θα πρέπει να επικοινωνεί με την αρμόδια Διεύθυνση για να του αποσταλεί ηλεκτρονικά σχετική φόρμα, προκειμένου να συμπληρώσει τα απαραίτητα στοιχεία για την καταχώρησή του από τη ΔΕΗ στο Σύστημα Ηλεκτρονικών Συμβάσεων ΔΕΗ.

- 1.4 Για την υποβολή προσφοράς στη Διαδικασία Επιλογής οι ενδιαφερόμενοι απαιτείται να διαθέτουν προηγμένη ηλεκτρονική υπογραφή (qualified digital signature) σε περίπτωση φυσικού προσώπου του ιδίου και σε περίπτωση νομικού προσώπου του/των νομίμου/ων εκπροσώπου/ων του, η οποία να έχει εκδοθεί από πάροχο υπηρεσιών πιστοποίησης (qualified certificate services). Να σημειωθεί ότι η χρονοσήμανση της προηγμένης ηλεκτρονικής υπογραφής θα πρέπει να προέρχεται από αναγνωρισμένη αρχή (timestamp authority), όπως για παράδειγμα η «Εθνική Πύλη Ερμής» ή το «Ελληνικό Ινστιτούτο Μετρολογίας».

Οι αλλοδαποί ενδιαφερόμενοι δεν έχουν την υποχρέωση να υπογράφουν τα δικαιολογητικά του παρόντος με χρήση προηγμένης ηλεκτρονικής υπογραφής, αλλά μπορεί να τα αυθεντικοποιούν με οποιονδήποτε άλλον πρόσφορο τρόπο, εφόσον στη χώρα προέλευσής τους δεν είναι υποχρεωτική η χρήση προηγμένης ψηφιακής υπογραφής σε διαδικασίες σύναψης συμβάσεων. Στις περιπτώσεις αυτές η προσφορά συνοδεύεται με δήλωση, στην οποία δηλώνεται ότι, στη χώρα προέλευσης δεν προβλέπεται η χρήση προηγμένης ψηφιακής υπογραφής ή ότι, στη χώρα προέλευσης δεν είναι υποχρεωτική η χρήση προηγμένης ψηφιακής υπογραφής για τη συμμετοχή σε διαδικασίες σύναψης συμβάσεων.

- 1.5 Οι προσφορές υποβάλλονται από τους ενδιαφερόμενους ηλεκτρονικά με ημερομηνία έναρξης της υποβολής την **20.09.2022** και καταληκτική ημερομηνία και ώρα υποβολής την **13.10.2022 / 12:00**
Μετά την παρέλευση της ως άνω καταληκτικής ημερομηνίας και ώρας, δεν υπάρχει η δυνατότητα υποβολής προσφοράς.

Άρθρο 2

Τόπος, συνοπτική περιγραφή και ουσιώδη χαρακτηριστικά του αντικειμένου της σύμβασης – Δικαιώματα προαίρεσης

1. Το αντικείμενο της παρούσας Διακήρυξης αφορά στην εκτέλεση εργασιών συντήρησης - βελτίωσης σε τμήμα της Παλαιάς Εθνικής Οδού (ΠΕΟ) Κοζάνης - Πτολεμαΐδας, όπως αυτό περιγράφεται αναλυτικά στα λοιπά Συμβατικά Τεύχη.
2. Η διάρκεια ισχύος της σύμβασης θα είναι **δέκα (10) μήνες**.

Στην Διακήρυξη προβλέπεται δυνατότητα αυξομείωσης του Συμβατικού Τιμήματος του Έργου, λόγω ενδεχομένων τροποποιήσεων της Σύμβασης κατά τη διάρκεια εκτέλεσής της (άρθρο 17 Ειδικών Όρων). Συγκεκριμένα προβλέπεται δυνατότητα αύξησης 50% κατά μέγιστο ή μείωσης 30% κατά μέγιστο του Συμβατικού Τιμήματος.

Άρθρο 3

Συμμετοχή στη Διαδικασία Επιλογής

- 3.1 Δικαίωμα συμμετοχής
Στη Διαδικασία Επιλογής μπορούν να συμμετάσχουν όλοι οι ενδιαφερόμενοι (φυσικά ή νομικά πρόσωπα ή συμπράξεις/ενώσεις αυτών), οι οποίοι είναι εγκατεστημένοι σε οποιαδήποτε χώρα και ικανοποιούν πλήρως όλες τις απαιτήσεις του παρόντος άρθρου.
- 3.2 Κριτήρια επιλογής
Κάθε προσφέρων πρέπει σύμφωνα με τους όρους και τις απαιτήσεις της Πρόσκλησης να ικανοποιεί πλήρως όλα τα ακόλουθα κριτήρια επιλογής:
 - 3.2.A Καταλληλότητα

Σε περίπτωση φυσικού ή νομικού προσώπου το ίδιο και σε περίπτωση σύμπραξης/ένωσης προσώπων κάθε μέλος της να είναι εγγεγραμμένο, στα οικεία επαγγελματικά ή εμπορικά μητρώα που τηρούνται στην

Ελλάδα (ΓΕΜΗ) ή στη χώρα εγκατάστασής του για επαγγελματική δραστηριότητα σχετική με το αντικείμενο της Σύμβασης.

Σε περίπτωση φυσικού ή νομικού προσώπου το ίδιο και σε περίπτωση σύμπραξης/ένωσης προσώπων κάθε μέλος αυτής να είναι εγγεγραμμένο:

α) στο Μητρώο Εργοληπτικών Επιχειρήσεων (Μ.Ε.ΕΠ.) για κατηγορία Έργων Οδοποιίας για το χρονικό διάστημα που εξακολουθούν να ισχύουν οι μεταβατικές διατάξεις του άρθρου 65 του π.δ. 71/2019 ή στο Μητρώο Εργοληπτικών Επιχειρήσεων Δημόσιων Έργων (ΜΗ.Ε.Ε.Δ.Ε.), από την έναρξη ισχύος του τελευταίου, για κατηγορία Έργων Οδοποιίας

ή

β) προκειμένου για αλλοδαπές Εργοληπτικές Επιχειρήσεις, σε αντίστοιχο Επαγγελματικό Μητρώο της χώρας τους, για κατηγορίες Έργων ανάλογες με αυτό που δημοπρατείται και που, σύμφωνα με τη νομοθεσία που ισχύει στη χώρα τους, μπορούν να αναλάβουν την εκτέλεση τέτοιων Έργων.

3.2.B Οικονομική και χρηματοοικονομική επάρκεια

Να έχουν, σε περίπτωση φυσικού ή νομικού προσώπου το ίδιο και σε περίπτωση σύμπραξης/ένωσης προσώπων τα μέλη της αθροιστικά, μέσο γενικό ετήσιο κύκλο εργασιών των τριών (3) τελευταίων οικονομικών χρήσεων €2.000.000,00 με ελάχιστο αποδεκτό όριο αντίστοιχου ετήσιου κύκλου εργασιών ίσο με το ένα πέμπτο (1/5) του ανωτέρω μέσου ετήσιου κύκλου εργασιών. Σε περίπτωση που ο προσφέρων δραστηριοποιείται για χρονικό διάστημα μικρότερο των τριών (3) οικονομικών χρήσεων, τότε ο μέσος κύκλος εργασιών θα υπολογιστεί με βάση τις οικονομικές χρήσεις που δραστηριοποιείται.

Για τον έλεγχο και την πιστοποίηση της παραπάνω απαιτούμενης οικονομικής και χρηματοοικονομικής επάρκειας, οι προσφέροντες θα πρέπει απαραίτητα να υποβάλουν με την προσφορά τους (φάκελο Β) τα αντίστοιχα σχετικά αποδεικτικά στοιχεία τα οποία μπορεί να είναι:

- Δημοσιευμένοι ετήσιοι Ισολογισμοί και οι καταστάσεις Αποτελεσμάτων
- Αντίγραφο του τελευταίου θεωρημένου ισοζυγίου

Εάν ο προσφέρων δεν έχει υποχρέωση από την ισχύουσα νομοθεσία να συντάσσει οικονομικές καταστάσεις, θα υποβληθεί Δήλωση στην οποία θα δηλώνεται ότι:

- δεν υποχρεούται από την ισχύουσα νομοθεσία να συντάσσει οικονομικές καταστάσεις και
- ο κύκλος εργασιών για κάθε ένα από τα αντίστοιχα πιο πάνω χρονικά διαστήματα

3.2.Γ Τεχνική και επαγγελματική ικανότητα

3.2.Γ.1 Απαιτούμενη εμπειρία

Να έχει υλοποιήσει επιτυχώς, κατά τη διάρκεια των τελευταίων πέντε (5) ετών, σε περίπτωση φυσικού ή νομικού προσώπου το ίδιο και σε περίπτωση σύμπραξης/ένωσης προσώπων τα μέλη της αθροιστικά, συμβάσεις με παρόμοιο αντικείμενο με αυτό της Πρόσκλησης εκ των οποίων μια τουλάχιστον να είναι αξίας ίσης ή μεγαλύτερης του 50% της προϋπολογισμένης αξίας του αντικείμενου της Πρόσκλησης για το οποίο ο Προσφέρων προσφέρει.

Σε περίπτωση σύμπραξης/ένωσης, το μέλος αυτής που διαθέτει την απαιτούμενη εμπειρία θα πρέπει να έχει ποσοστό συμμετοχής στη σύμπραξη/ένωση τουλάχιστον 50% και να είναι και ο επικεφαλής (leader) αυτής.

Για τον έλεγχο και την πιστοποίηση της παραπάνω απαιτούμενης εμπειρίας, οι προσφέροντες θα πρέπει απαραίτητα να υποβάλουν στο Φάκελο Β της προσφοράς τους τα σχετικά αποδεικτικά στοιχεία στα οποία συμπεριλαμβάνονται:

- Πίνακας Εμπειρίας, όπου θα αναφέρονται για κάθε σύμβαση και κατ' ελάχιστο τα ακόλουθα:
 - ↻ το αντικείμενο της σύμβασης
 - ↻ ο αριθμός και η ημερομηνία σύναψης της σύμβασης
 - ↻ οι κατηγορίες των ειδών του αντικείμενου της σύμβασης
 - ↻ η επωνυμία των αντισυμβαλλόμενων οντοτήτων, η διεύθυνσή τους και στοιχεία επικοινωνίας
 - ↻ η συμβατική και η πραγματική ημερομηνία ολοκλήρωσης του αντικείμενου της σύμβασης.
- Αποδεικτικά στοιχεία/Βεβαιώσεις των αντισυμβαλλόμενων οικονομικών Φορέων για λογαριασμό των οποίων υλοποιήθηκαν οι υπόψη συμβάσεις, με τα οποία θα βεβαιώνεται η καλή εκτέλεσή τους.

Τα στοιχεία που ζητούνται παραπάνω θα εξετασθούν, επαληθευθούν και αξιολογηθούν από την Εταιρεία κατά τη διάρκεια αξιολόγησης των προσφορών. Εάν εκ των στοιχείων αυτών, δεν αποδεικνύεται, κατά την εύλογη κρίση της Εταιρείας, η ελάχιστη απαιτούμενη εμπειρία, η αντίστοιχη προσφορά θα απορριφθεί.

3.2.Γ.2 Απαιτήσεις για εξοπλισμό

Να διαθέτει τον Μηχανικό εξοπλισμό που απαιτείται για την ευχερή κατασκευή του Έργου.

3.2.Γ.3 Απαιτήσεις για διάθεση προσωπικού

Να διαθέσει «ομάδα έργου» αποτελούμενη από έμπειρους Μηχανικούς - Υπομηχανικούς - Εργοδηγούς για την κατασκευή του Έργου, με επικεφαλής Διπλωματούχο Μηχανικό με δικαίωμα επίβλεψης των υπόψη εργασιών και δεκαετή εμπειρία τουλάχιστον.

3.3 Προσωπική κατάσταση του Προσφέροντα - Μη συνδρομή λόγων αποκλεισμού

Κάθε προσφέρων αποκλείεται από τη συμμετοχή στη Διαδικασία σύναψης σύμβασης, εφόσον συντρέχει στο πρόσωπό του (εάν πρόκειται για μεμονωμένο φυσικό ή νομικό πρόσωπο) ή σε ένα από τα μέλη του (εάν πρόκειται περί σύμπραξης/ένωσης φυσικών ή νομικών προσώπων) ή στον παρέχοντα στον προσφέροντα χρηματοοικονομική, τεχνική ή/και επαγγελματική στήριξη, κάποιος ή κάποιοι από τους λόγους που αναφέρονται:

α. στο επισυναπτόμενο στην παρούσα σχετικό υπόδειγμα Δήλωσης περί Μη Συνδρομής Λόγων Αποκλεισμού προς συμπλήρωση και υπογραφή από τους προσφέροντες

β. στην παρ. 4 του άρθρου 4 του ΚΕΠΥ

Για τον έλεγχο και την πιστοποίηση της μη συνδρομής των υπόψη λόγων αποκλεισμού ισχύουν τα προβλεπόμενα στην παράγραφο 13.2.Β του παρόντος.

Στην περίπτωση που συντρέχει λόγος αποκλεισμού του παρέχοντος χρηματοοικονομική, τεχνική ή/και επαγγελματική στήριξη, κατά την κρίση της Εταιρείας, μπορεί είτε να απορρίπτεται η Προσφορά είτε να ζητείται η αντικατάσταση του Τρίτου.

3.4 Συμμετοχή του ίδιου φυσικού ή νομικού προσώπου σε περισσότερους του ενός προσφέροντες

Οι προσφορές από μέλος προσφέρουσας σύμπραξης/ένωσης προσώπων που υποβάλει ταυτόχρονα προσφορά και ως μέλος άλλης προσφέρουσας σύμπραξης/ένωσης προσώπων ή υποβάλει και μεμονωμένη προσφορά, αποκλείονται της περαιτέρω συμμετοχής στη Διαδικασία εάν διαπιστωθεί μέχρι και το χρονικό σημείο περάτωσης της Διαδικασίας Επιλογής η εξ αυτής της αιτίας νόθευση του ανταγωνισμού.

Στην περίπτωση που εταιρείες συνδεδεμένες μεταξύ τους υποβάλουν περισσότερες της μιας προσφορές στη Διαδικασία Επιλογής είτε ως μέλη σύμπραξης ανεξάρτητων (μη συνδεδεμένων), μεταξύ τους επιχειρήσεων είτε αυτόνομα, οι προσφορές τους αποκλείονται της περαιτέρω συμμετοχής στη Διαδικασία εάν διαπιστωθεί μέχρι και το χρονικό σημείο περάτωσης της Διαδικασίας επιλογής η εξ αυτής της αιτίας νόθευση του ανταγωνισμού.

3.5 Στήριξη στις ικανότητες άλλων οντοτήτων

Εφόσον οι προσφέροντες θα ήθελαν να επικαλεσθούν τη χρηματοοικονομική, τεχνική ή/και επαγγελματική ικανότητα Τρίτων προκειμένου να καλύψουν τις προϋποθέσεις συμμετοχής που καθορίζονται στις παραπάνω αντίστοιχες παραγράφους, υποχρεούνται να υποβάλουν τα στοιχεία που αποδεικνύουν την ανωτέρω ικανότητα και να δηλώσουν ότι δεσμεύονται να παράσχουν όλες τις απαιτούμενες από την παρούσα Πρόσκληση εγγυήσεις.

Ειδικότερα στην περίπτωση αυτή, ο προσφέρων έχει την υποχρέωση να αποδείξει με κάθε πρόσφορο τρόπο ότι θα έχει στη διάθεσή του, καθ' όλη τη διάρκεια της σύμβασης, όλα τα απαραίτητα μέσα για την εκτέλεσή της που παρέχονται από τον Τρίτο και ότι διαθέτει με τον Τρίτο κατάλληλη προς τούτο νομική σχέση, σε βαθμό που να ικανοποιεί την Εταιρεία. Τα εν λόγω αποδεικτικά μέσα μπορεί να είναι, ενδεικτικά, έγκυρο ιδιωτικό συμφωνητικό μεταξύ του προσφέροντος και του επικαλούμενου Τρίτου ή παρουσίαση εγγυήσεων άλλης μορφής, προκειμένου η ανωτέρω απαιτούμενη ικανότητα να αποδεικνύεται επαρκώς και κατά τρόπο ικανοποιητικό για τη ΔΕΗ. Τα εν λόγω αποδεικτικά μέσα θα πρέπει να συμπεριληφθούν στο Φάκελο Β της προσφοράς.

Το αντικείμενο της συνεργασίας μεταξύ του προσφέροντος και του Τρίτου, καθώς και οι παρασχεθείσες εγγυήσεις από τον Τρίτο προς τον προσφέροντα θα συμπεριληφθούν, εφόσον αυτός επιλεγεί Αντισυμβαλλόμενος στη σύμβαση.

Στις ως άνω περιπτώσεις οι παρέχοντες τη στήριξη Τρίτοι πρέπει να πληρούν τα αντίστοιχα κριτήρια επιλογής και μη συνδρομής λόγων αποκλεισμού με τον προσφέροντα στον οποίο παρέχουν τη στήριξη. Προς τούτο στις προσφορές πρέπει να συμπεριλαμβάνονται, συμπληρωμένα και υπογεγραμμένα από εκπρόσωπο του παρέχοντος τη στήριξη Τρίτου, τα ακόλουθα:

- Στο Φάκελο Α:
 - Δήλωση νομιμοποίησης του παρέχοντος τη στήριξη σύμφωνα με το επισυναπτόμενο στην Πρόσκληση σχετικό υπόδειγμα
 - Η Δήλωση περί Μη Συνδρομής Λόγων Αποκλεισμού (ΔΜΣΛΑ)
- Στο Φάκελο Β:
 - Τα δικαιολογητικά των παραγράφων 13.3.1 έως 13.3.2 του παρόντος τεύχους ανάλογα με το είδος της επικαλούμενης στήριξης.

Επιπλέον, στην περίπτωση που η παρεχόμενη στήριξη αφορά στην πλήρωση του κριτηρίου που σχετίζεται με τη διάθεση σχετικής επαγγελματικής εμπειρίας οι παρέχοντες τη στήριξη θα εκτελέσουν το αντικείμενο της σύμβασης για το οποίο παρέχουν τις συγκεκριμένες ικανότητες.

Οι παρέχοντες οικονομική και χρηματοοικονομική στήριξη είναι από κοινού με τον Ανάδοχο υπεύθυνοι για την εκτέλεση της Σύμβασης.

Αποσαφηνίζεται ότι εάν ο προσφέρων επικαλείται την ικανότητα υπεργολάβων του για την πλήρωση κριτηρίων επιλογής, οι υπεργολάβοι αυτοί θεωρούνται Τρίτοι και ισχύουν τα παραπάνω.

Άρθρο 4
Εναλλακτικές Προσφορές - Αποκλίσεις - Ισοδύναμες
Τεχνικά Λύσεις

- 4.1 Εναλλακτικές προσφορές
Δεν γίνονται δεκτές εναλλακτικές προσφορές.
- 4.2 Εμπορικές Αποκλίσεις
Δεν επιτρέπονται αποκλίσεις από τους Εμπορικούς και Οικονομικούς Όρους της Πρόσκλησης και οι προσφορές θα πρέπει να συμμορφώνονται πλήρως προς τους αντίστοιχους όρους και τις απαιτήσεις της.
- 4.3 Τεχνικές Αποκλίσεις
Δεν επιτρέπονται αποκλίσεις από τις Τεχνικές Προδιαγραφές της Διακήρυξης.
- 4.4 Ισοδύναμες με τις Τεχνικές Προδιαγραφές Τεχνικές Λύσεις
Δεν γίνονται αποδεκτές.

Άρθρο 5
Τύπος σύμπραξης/ένωσης φυσικών ή/και νομικών προσώπων

Στην περίπτωση που Προτιμητέος Προσφέρων είναι σύμπραξη/ένωση φυσικών ή/και νομικών προσώπων, θα επιλεγθούν ως Αντισυμβαλλόμενα μέρη όλα τα μέλη και θα τεθεί διάταξη στο συμφωνητικό της σύμβασης σύμφωνα με την οποία τα μέλη της σύμπραξης/ένωσης ενέχονται και ευθύνονται έναντι της ΔΕΗ ενιαία, αδιαίρετα, αλληλέγγυα και σε ολόκληρο το καθένα χωριστά, θα εκπροσωπούνται από κοινό εκπρόσωπο και θα ελέγχεται από τη ΔΕΗ η ουσιαστική συμμετοχή στη σύμπραξη/ένωση όλων των μελών της σε όλη τη διάρκεια ισχύος της σύμβασης.

Στην περίπτωση που η προσφέρουσα σύμπραξη/ένωση (άτυπη σύμπραξη/ένωση προσώπων χωρίς φορολογική και νομική υπόσταση) η προσφορά πρέπει να είναι διαμορφωμένη κατά τρόπο, ώστε να εξασφαλίζεται η χωριστή τιμολόγηση από τα μέλη του ομίλου σύμφωνα με την Ελληνική φορολογική νομοθεσία και πρακτική. Στην αντίθετη περίπτωση, η επιλεγείσα σύμπραξη/ένωση υποχρεούται πριν την υπογραφή της σύμβασης να περιβληθεί νομικό/ φορολογικό τύπο που θα επιτρέπει την από κοινού τιμολόγηση και τότε για την υπογραφή της σύμβασης απαιτείται, επιπλέον, η κατάθεση επικυρωμένου αντιγράφου του εγγράφου που θα αποδεικνύει ότι ικανοποιείται η προαναφερθείσα απαίτηση.

Άρθρο 6
Χρηματοδότηση Αντικειμένου Σύμβασης

Οι πηγές χρηματοδότησης του δημοπρατούμενου αντικειμένου είναι ο προϋπολογισμός επενδύσεων της ΔΛΥΛΠ / ΔΕΗ Α.Ε.

Άρθρο 7 Παραλαβή στοιχείων Διαδικασίας

- 7.1 Τα τεύχη της Πρόσκλησης, όπως αυτά αναφέρονται στην παράγραφο 8.1 του παρόντος τεύχους, διατίθενται ηλεκτρονικά, μέσω της επίσημης ιστοσελίδας (site) της Εταιρείας: <https://eprocurement.dei.gr/gdip/dlylp-200/> όπου και θα παραμείνουν ανηρτημένα μέχρι και τρεις (3) ημέρες πριν από τη λήξη της προθεσμίας υποβολής των προσφορών.
- 7.2 Οι ενδιαφερόμενοι, οι οποίοι έχουν εγγραφεί στο Σύστημα ως παραλήπτες της Πρόσκλησης, μπορούν να ζητούν διευκρινίσεις σχετικά με το περιεχόμενο των τευχών της παρούσας Πρόσκλησης, το αργότερο μέχρι και τρεις (3) ημέρες πριν από την καταληκτική ημερομηνία ηλεκτρονικής υποβολής των προσφορών. Αιτήματα παροχής πληροφοριών ή διευκρινίσεων που υποβάλλονται εκτός των ανωτέρω προθεσμιών δεν εξετάζονται.
- 7.3 Τα σχετικά αιτήματα παροχής διευκρινίσεων υποβάλλονται ηλεκτρονικά από εγγεγραμμένους στο Σύστημα ενδιαφερόμενους και μέσω αυτού, δηλαδή από τους διαθέτοντες σχετικά διαπιστευτήρια που τους έχουν χορηγηθεί (όνομα χρήστη και κωδικός πρόσβασης). Το ηλεκτρονικό αρχείο με το κείμενο των ερωτημάτων είναι απαραίτητα ψηφιακά υπογεγραμμένο.
- 7.4 Το αργότερο μέχρι και τρεις (3) ημέρες πριν από την καταληκτική ημερομηνία ηλεκτρονικής υποβολής των προσφορών, η ΔΕΗ θα παράσχει, μέσω της ηλεκτρονικής πλατφόρμας του Συστήματος, τις απαραίτητες διευκρινίσεις και τυχόν συμπληρωματικά στοιχεία σχετικά με τις προδιαγραφές και τους όρους της Διαδικασίας και του σχεδίου σύμβασης. Η ΔΕΗ δεν θα απαντήσει σε ερωτήματα που θα έχουν υποβληθεί με ηλεκτρονικό ταχυδρομείο ή με υποβολή ερωτημάτων στο πρωτόκολλο της Διεύθυνσης και εκτός πλατφόρμας Συστήματος.

Κανένας προσφέρων δεν μπορεί σε οποιαδήποτε περίπτωση να επικαλεστεί προφορικές ή τηλεφωνικές απαντήσεις εκ μέρους της ΔΕΗ.

Άρθρο 8 Τεύχη και έγγραφα της Πρόσκλησης

- 8.1 Η παρούσα Πρόσκληση, αποτελείται από το σύνολο των παρακάτω τευχών:
1. Όροι και Οδηγίες προς τους Προσφέροντες μετά των ακόλουθων Παραρτημάτων:
 - Παράρτημα I: Έντυπα οικονομικής Προσφοράς στα οποία συμπεριλαμβάνονται:
 - α. Τιμολόγιο Προσφοράς (για συμπλήρωση)
 - β. Προμέτρηση - Προϋπολογισμός Προσφοράς (για συμπλήρωση)
 - γ. Τιμολόγιο της αρμόδιας Διεύθυνσης της Εταιρείας
 - δ. Προμέτρηση - Προϋπολογισμός της αρμόδιας Διεύθυνσης της Εταιρείας
 - Παράρτημα II: Πίνακας Κατανομής Τιμήματος (Σε περίπτωση σύμπραξης/ένωσης)

2. Συμφωνητικό Σύμβασης (Σχέδιο)
3. Ειδικοί Όροι Σύμβασης (Σχέδιο)
4. Τεχνικές Προδιαγραφές μετά του ακόλουθου Προσαρτήματος
Προσάρτημα Ι : Σχέδια
5. Γενικοί Όροι Σύμβασης
6. Ασφαλίσεις
7. Υποδείγματα, που περιλαμβάνουν:
 - α. Δηλώσεις νομιμοποίησης:
 - α1. προσφέροντος και
 - α2. τυχόν παρέχοντος στήριξη
 - β. Δήλωση αποδοχής όρων Πρόσκλησης και χρόνου ισχύος προσφοράς
 - γ. Δήλωση περί μη Συνδρομής Λόγων Αποκλεισμού (ΔΜΣΛΑ)
 - γ1. προσφέροντος και
 - γ2. τυχόν παρέχοντος στήριξη
 - δ. Δήλωση συνυπευθυνότητας για Συμπράξεις / Ενώσεις
 - ε. Εγγυητική Επιστολή Συμμετοχής στη Διαδικασία
 - στ. Εγγυητική Επιστολή Καλής Εκτέλεσης
 - ζ. Εγγυητική Επιστολή Ανάληψης Κρατήσεων

8.2 Η σειρά με την οποία αναφέρονται τα παραπάνω τεύχη καθορίζει τη σειρά ισχύος των όρων καθενός από αυτά, σε περίπτωση που διαπιστωθούν διαφορές στο κείμενο ή στην ερμηνεία των όρων δύο ή περισσότερων τευχών. Το ίδιο ισχύει και για τη σειρά ισχύος μεταξύ των τευχών και των παραρτημάτων/προσαρτημάτων τους.

Άρθρο 9 **Σύστημα προσφοράς**

9.1 Η Διαδικασία διενεργείται με το Σύστημα Προσφοράς με ελεύθερη συμπλήρωση τιμολογίου και έλεγχο ομαλότητας τιμών σε σχέση με το αντίστοιχο Τιμολόγιο της αρμόδιας Διεύθυνσης της Εταιρείας.

Οι Προσφέροντες προσφέρουν τιμές συμπληρώνοντας, τα ασυμπλήρωτα «Τιμολόγιο Προσφοράς» και «Προμέτρηση – Προϋπολογισμός Προσφοράς», με τις προσφερόμενες από αυτούς τιμές.

Το «Τιμολόγιο Προσφοράς» αποτελεί το κύριο έγγραφο της προσφοράς του Προσφέροντος και όλες οι τιμές μονάδας που προσφέρονται με αυτό πρέπει να συμπληρωθούν ολογράφως και αριθμητικώς. Αν υπάρχει ασυμφωνία μεταξύ της ολόγραφης και αριθμητικής τιμής, υπερισχύει η ολόγραφη. Η μη συμπλήρωση έστω και μιας τιμής μονάδας καθιστά την προσφορά अपαράδεκτη.

Οι τιμές μονάδας που προσφέρει καθένας Προσφέρων στο «Τιμολόγιο Προσφοράς» περιλαμβάνουν οπωσδήποτε και τα γενικά έξοδα, το όφελος και λοιπές επιβαρύνσεις του Προσφέροντος, όπως αυτές περιγράφονται στα άρθρα 33 και 37 των Γενικών Όρων της Σύμβασης.

Το τεύχος «Προμέτρηση – Προϋπολογισμός Προσφοράς», αποτελεί συμπληρωματικό έγγραφο της προσφοράς και πρέπει να συμπληρωθούν από τον Προσφέροντα όλα τα κονδύλια αυτού.

Σε περίπτωση που κάποιες τιμές του τεύχους «Προμέτρηση – Προϋπολογισμός Προσφοράς» είναι διαφορετικές από εκείνες που έχουν αναγραφεί στο τεύχος «Τιμολόγιο Προσφοράς» για τις ίδιες εργασίες, ή σε περίπτωση λογιστικών σφαλμάτων στο Τεύχος «Προμέτρηση – Προϋπολογισμός Προσφοράς», οι σχετικές εγγραφές θα διορθώνονται από την Επιτροπή Αξιολόγησης, βάσει του τεύχους «Τιμολόγιο Προσφοράς» και η προσφορά θα ισχύει όπως θα διαμορφωθεί μετά τις παραπάνω διορθώσεις της Επιτροπής Αξιολόγησης. Στην περίπτωση αυτή, όπου εφεξής γίνεται παραπομπή στην προσφορά, ή σε επιμέρους στοιχεία της, θα νοείται η παραπομπή στη διορθωμένη προσφορά.

Στο τεύχος «Προμέτρηση – Προϋπολογισμός Προσφοράς», θα συμπληρώνονται τα ακόλουθα :

- α. Οι τιμές μονάδας όπως προσφέρονται με το «Τιμολόγιο Προσφοράς».
- β. Το αποτέλεσμα του πολλαπλασιασμού των ποσοτήτων επί τις τιμές, που διαμορφώνει την δαπάνη για κάθε εργασία (κονδύλιο) χωριστά.
- γ. Τα επιμέρους αθροίσματα των δαπανών, καθώς και το γενικό άθροισμα του συνόλου των δαπανών το οποίο θα αποτελεί τη συνολική δαπάνη του Έργου που προβλέπεται με την προσφορά.

Απαγορεύεται κάθε διόρθωση, διαγραφή ή προσθήκη στις τιμές που έχουν ήδη συμπληρωθεί στο τεύχος «Τιμολόγιο Προσφοράς» ή στα ποσά του τεύχους «Προμέτρηση – Προϋπολογισμός Προσφοράς».

- 9.2 Οι προσφερόμενες επιμέρους τιμές μονάδας του «Τιμολογίου Προσφοράς» πρέπει να βρίσκονται σε ομαλή σχέση αυξομείωσης προς τις αντίστοιχες τιμές του «Τιμολογίου της αρμόδιας Διεύθυνσης της Εταιρείας».

Για τον έλεγχο της ομαλότητας υπολογίζεται, με σύγκριση του Προϋπολογισμού Προσφοράς προς τον Προϋπολογισμό της αρμόδιας Διεύθυνσης της Εταιρείας (χωρίς να λαμβάνεται υπόψη το κονδύλιο για απρόβλεπτα), η μέση τεκμαρτή προσφερόμενη έκπτωση Εμ.

Ομαλή είναι η προσφορά στην οποία καμιά προσφερόμενη τιμή T_i δεν είναι μικρότερη από $0,90 \times T_o \times (1-E_m)$ ούτε μεγαλύτερη από $1,10 \times T_o \times (1-E_m)$, όπου T_o είναι η αντίστοιχη τιμή στο τιμολόγιο της αρμόδιας Διεύθυνσης της Εταιρείας.

- 9.3 Προσφορά που έχει αποκλίσεις από τα όρια της προηγούμενης παραγράφου είναι απαράδεκτη.

Κατ' εξαίρεση, αν οι αποκλίσεις των τιμών προς τα άνω ή προς τα κάτω δεν υπερβαίνουν τα $0,10 \times T_o \times (1-E_m)$ και αφορούν σε τιμές εργασίας ή εργασιών που αθροιστικά η αξία τους στον προϋπολογισμό της αρμόδιας Διεύθυνσης της Εταιρείας δε ξεπερνά το πέντε επί τοις εκατό (5%), η προσφορά ομαλοποιείται από την Επιτροπή Αξιολόγησης με μείωση στο ανώτερο όριο ομαλότητας, όπως αυτό προσδιορίζεται στην παράγραφο 9.2, όλων των τιμών που το υπερβαίνουν, ενώ οι τιμές που είναι μικρότερες από το κατώτατο όριο ομαλότητας δε θίγονται.

- 9.4 Οι προσφέροντες υποχρεούνται να συμπληρώσουν, επί ποινή απόρριψης, τις τιμές ή και τα τιμήματα της οικονομικής προσφοράς τους στη σχετική φόρμα του Συστήματος. Επίσης υποχρεούνται, επί ποινή απόρριψης, να υποβάλουν την οικονομική τους προσφορά και σε ψηφιακά υπογεγραμμένη έντυπη μορφή αρχείου portable document format (pdf) σύμφωνα με το επισυναπτόμενο στο παρόν τεύχος σχετικό έντυπο και με τις οδηγίες του εγχειριδίου χρήσης του Συστήματος.
- 9.5 Οι προσφέροντες υποχρεούνται να προσφέρουν τιμές/τίμημα αποκλειστικά σε ΕΥΡΩ. Σε περίπτωση μη συμμόρφωσης του προσφέροντα με την απαίτηση αυτή, η προσφορά του θα απορριφθεί. Με ποινή την ακυρότητα των αντίστοιχων προσφορών, αποκλείεται η κατά οποιοδήποτε τρόπο εξάρτηση των προσφερομένων τιμών από την ισοτιμία του νομίσματος της προσφοράς με οποιοδήποτε άλλο νόμισμα.
- 9.6 Όλα τα ποσά της οικονομικής προσφοράς πρέπει να αναγράφονται αριθμητικώς και ολογράφως στις κατάλληλες θέσεις. Σε περίπτωση όμως διαφορών μεταξύ τους, θα υπερισχύουν οι ολόγραφες τιμές.
- 9.7 Οι πιο πάνω τιμές των προσφορών είναι σταθερές και δεν θα υπόκεινται σε οποιαδήποτε αναπροσαρμογή καθ' όλη τη διάρκεια ισχύος της προσφοράς και της Σύμβασης. Προσφορές οι οποίες περιλαμβάνουν τιμές με αναπροσαρμογή θα απορρίπτονται.
- 9.8 Τα χορηγούμενα έντυπα οικονομικής προσφοράς με την παρούσα Πρόσκληση είναι τα εξής:
- α. Τιμολόγιο Προσφοράς (για συμπλήρωση)
 - β. Προμέτρηση – Προϋπολογισμός Προσφοράς (για συμπλήρωση)
 - γ. Τιμολόγιο της αρμόδιας Διεύθυνσης της Εταιρείας
 - δ. Προμέτρηση - Προϋπολογισμός της αρμόδιας Διεύθυνσης της Εταιρείας

Άρθρο 10 **Χρόνος Ισχύος Προσφοράς**

- 10.1 Οι προσφέροντες δεσμεύονται με την προσφορά τους για χρονικό διάστημα εκατόν ογδόντα (180) ημερών. Η προθεσμία ισχύος άρχεται από την επομένη της καταληκτικής ημερομηνίας υποβολής των προσφορών. Επίσης δεσμεύονται ότι η προσφορά τους είναι οριστική, μη δυνάμενη κατά τη διάρκεια της αρχικής ισχύος της ή όπως αυτή θα παραταθεί σύμφωνα με τα παρακάτω, να αποσυρθεί ή να τροποποιηθεί, καθώς και ότι δεν μπορούν να απαιτήσουν οποιαδήποτε αναπροσαρμογή των τιμών της μετά την τυχόν επιλογή τους ως Αντισυμβαλλόμενων.
- Οι προσφέροντες αποδέχονται με τη συμμετοχή τους στη Διαδικασία την παράταση της ισχύος της προσφοράς τους κατά διαδοχικά διαστήματα τριάντα (30) ημερών ή, κατόπιν αιτήματος της ΔΕΗ και συναίνεσης του προσφέροντα, κατά μεγαλύτερα χρονικά διαστήματα από την εκάστοτε ημερομηνία λήξης της ισχύος της και μέχρι την ολοκλήρωση της διαδικασίας σύμφωνα με το άρθρο 17 του παρόντος τεύχους, εκτός εάν προ της εκάστοτε κατά τα ως άνω λήξης αυτής, ο προσφέρων δηλώσει το αντίθετο και δεν την παρατείνει. Αποσαφηνίζεται ότι, μη αποδοχή της παράτασης της ισχύος είναι αποδεκτή

μόνο μετά τη συμπλήρωση του εκάστοτε χρονικού διαστήματος ισχύος της προσφοράς, όπως αυτό έχει διαμορφωθεί βάσει των ανωτέρω, και εφόσον ο προσφέρων γνωστοποιήσει στην Εταιρεία με υπογεγραμμένη ψηφιακά επιστολή μέσω του Συστήματος πριν από την αντίστοιχη λήξη, τη μη ανανέωση της ισχύος της.

Για παράταση της ισχύος της προσφοράς πέραν των έντεκα (11) μηνών από την καταληκτική ημερομηνία υποβολής των προσφορών, απαιτείται η προηγούμενη έγγραφη συναίνεση του προσφέροντα και του εκδότη της Εγγυητικής Επιστολής Συμμετοχής (ΕΕΣ).

Επίσης, οι προσφέροντες αποδέχονται με τη συμμετοχή τους στη Διαδικασία ότι η προσφορά τους παραμένει σε ισχύ, μετά τη γνωστοποίηση της απόφασης επιλογής Αντισυμβαλλόμενου, για όσο χρονικό διάστημα καθυστερεί η υπογραφή της σύμβασης με υπαιτιότητα του Προτιμητέου Προσφέροντα. Η ΔΕΗ μετά την παρέλευση της προθεσμίας υπογραφής της σύμβασης δύναται να προβεί στην κατάπτωση της ΕΕΣ του προτιμητέου προσφέροντα.

- 10.2 Σε περίπτωση παράτασης της καταληκτικής προθεσμίας ηλεκτρονικής υποβολής των προσφορών, οι προσφέροντες δύναται να τροποποιήσουν ή/και συμπληρώσουν τυχόν υποβληθείσα στο Σύστημα προσφορά τους ή να την αποσύρουν και υποβάλουν, εφόσον το επιθυμούν, νέα προσφορά μέχρι τη νέα καταληκτική ημερομηνία υποβολής προσφορών, μεριμνώντας σε κάθε περίπτωση τα συμπεριλαμβανόμενα στην προσφορά τους στοιχεία και δικαιολογητικά να είναι σε ισχύ κατά τη νέα ως άνω ημερομηνία.

Άρθρο 11 **Εγγύηση Συμμετοχής**

- 11.1 Για τη συμμετοχή στη Διαδικασία πρέπει να υποβληθεί από κάθε προσφέροντα σε μορφή αρχείου pdf εγγύηση συμμετοχής υπό μορφή Εγγυητικής Επιστολής Συμμετοχής (ΕΕΣ), σύμφωνα με το επισυναπτόμενο υπόδειγμα της Εταιρείας, η οποία να έχει εκδοθεί από πιστωτικά ή χρηματοδοτικά ιδρύματα ή ασφαλιστικές επιχειρήσεις κατά την έννοια των περιπτώσεων β και γ της παρ. 1 του άρθρου 14 του ν. 4364/2016, της αποδοχής της ΔΕΗ, την οποία η Εταιρεία δεν μπορεί να αρνηθεί αδικαιολόγητα, που λειτουργούν νόμιμα σε:
- α. ένα κράτος – μέλος της Ευρωπαϊκής Ένωσης (Ε.Ε.), ή
 - β. ένα κράτος – μέλος του Ευρωπαϊκού Οικονομικού Χώρου (Ε.Ο.Χ.) ή
 - γ. τρίτες χώρες που έχουν υπογράψει και κυρώσει τη Συμφωνία περί Δημοσίων Συμβάσεων - ΣΔΣ (Government Procurement Agreement - GPA) του Παγκόσμιου Οργανισμού Εμπορίου (Π.Ο.Ε)
- και έχουν σύμφωνα με τις ισχύουσες διατάξεις, αυτό το δικαίωμα.

Μπορεί επίσης να εκδίδονται από το Ταμείο Μηχανικών Εργοληπτών Δημοσίων Έργων (Τ.Μ.Ε.Δ.Ε.) ή να παρέχονται με γραμμάτιο του Ταμείου Παρακαταθηκών και Δανείων με παρακατάθεση σε αυτό του αντίστοιχου χρηματικού ποσού. Όταν παρέχονται με γραμμάτιο του Ταμείου Παρακαταθηκών και Δανείων δεν τυγχάνει εφαρμογής ο όρος : η εγγύηση παρέχεται ανέκκλητα και ανεπιφύλακτα, ο δε εκδότης παραιτείται του δικαιώματος της διαιρέσεως και της διζήσεως.

Τυχόν αποκλίσεις από τα επισυναπτόμενα υποδείγματα Εγγυητικών Επιστολών της Εταιρείας αξιολογούνται από το αρμόδιο όργανο της Διαδικασίας Επιλογής, πριν την απόρριψη των προσφορών.

Οι Προσφέροντες υποχρεούνται να προσκομίσουν, επί ποινή απόρριψης της προσφοράς, και σε έντυπη μορφή (πρωτότυπο) τις ως άνω ΕΕΣ στην αρμόδια Διεύθυνση διεξαγωγής της Διαδικασίας Επιλογής εντός τριών (3) ημερών από την καταληκτική ημερομηνία ηλεκτρονικής υποβολής των προσφορών.

11.2 Η αξία της ως άνω ΕΕΣ θα ανέρχεται στο ποσό των είκοσι επτά χιλιάδων τριακοσίων Ευρώ (€27.300,00).

Οι προσφέροντες δύνανται να καταθέσουν περισσότερες από μια ΕΕΣ προκειμένου να καλύπτουν αθροιστικά το σύνολο της αξίας που ζητείται με την Πρόσκληση. Σε περίπτωση που ο προσφέρων είναι σύμπραξη/ένωση φυσικών ή/και νομικών προσώπων η/οι ΕΕΣ μπορεί να εκδίδεται/ονται υπέρ της σύμπραξης/ένωσης ή και υπέρ ενός μέλους αυτής.

11.3 Η παραπάνω εγγύηση θα ισχύει τουλάχιστον κατά τριάντα (30) ημέρες περισσότερο από την ισχύ της προσφοράς, όπως αυτή διαμορφώνεται βάσει της παραπάνω παραγράφου 10.1, και θα επιστρέφεται μετά την υπογραφή της σύμβασης σε όλους τους προσφέροντες, πλην αυτού ο οποίος έχει επιλεγεί Αντισυμβαλλόμενος, του οποίου η Εγγύηση Συμμετοχής στη Διαδικασία θα του αποδοθεί, μετά την κατάθεση της Εγγύησης Καλής Εκτέλεσης του αντικείμενου, κατά την υπογραφή της σύμβασης. Σε περίπτωση παράτασης της ισχύος της προσφοράς πέραν των έντεκα (11) μηνών από την καταληκτική ημερομηνία υποβολής των προσφορών, για αντίστοιχη παράταση της ισχύος της ΕΕΣ απαιτείται προηγούμενη έγγραφη δήλωση παράτασης ισχύος της από τον εκδότη αυτής.

11.4 Η εν λόγω Εγγυητική Επιστολή, εφόσον δεν θα υπάρξει λόγος να καταπέσει υπέρ της ΔΕΗ, σύμφωνα με τους όρους της Πρόσκλησης θα επιστρέφεται στον εκδότη της, αν:

- α. Η προσφορά του διαγωνιζόμενου κριθεί σε οποιοδήποτε στάδιο του Διαγωνισμού οριστικά μη αποδεκτή.
- β. μετά τη λήξη ισχύος της προσφοράς του, ο προσφέρων δεν παρατείνει την ισχύ της.
- γ. η Διαδικασία Επιλογής ματαιωθεί.

11.5 Ειδικά, μετά την αποσφράγιση των οικονομικών προσφορών και την κατάταξή τους βάσει των κριτηρίων επιλογής, η ΕΕΣ δύναται να επιστραφεί σε κάθε προσφέροντα, που με αίτησή του ζητά την επιστροφή της πριν τη συμπλήρωση του χρόνου ισχύος της, εφόσον δεν πιθανολογείται ότι, μετά από ενδεχόμενη ανατροπή του αποτελέσματος της Διαδικασίας, θα επιλεγεί ως Αντισυμβαλλόμενος.

11.6 Η εν λόγω ΕΕΣ καταπίπτει στο σύνολό της υπέρ της ΔΕΗ στις ακόλουθες περιπτώσεις:

- μη συμμόρφωσης καθ' οιονδήποτε τρόπο του προσφέροντος ως προς τις υποχρεώσεις του όπως αυτές απορρέουν από τη διαδικασία,

- γνωστοποίησης προϋποθέσεων, οι οποίες δεν περιλαμβάνονταν στην αρχική προσφορά, για διατήρησή της σε ισχύ μέχρι τη λήξη της εκάστοτε αποδεχθείσας προθεσμίας ισχύος της, σύμφωνα με την παράγραφο 17.1 του παρόντος τεύχους,
 - αποχώρησης του προσφέροντα νωρίτερα από τη λήξη ισχύος της προσφοράς του
 - μη υποβολής των αποδεικτικών νομιμοποίησης και μη συνδρομής λόγων αποκλεισμού ή/και υποβολής ψευδών δηλώσεων και δικαιολογητικών.
 - άρνησης υπογραφής της σύμβασης από τον προτιμητέο προσφέροντα.
- Σημειώνεται ότι η ΕΕΣ δεν καταπίπτει εάν ο Προσφέρων, γνωστοποιήσει ότι η ισχύς της προσφοράς του δεν ανανεώνεται, σύμφωνα με την παράγραφο 10.1 του παρόντος τεύχους.

Άρθρο 12 **Υποβαλλόμενα Στοιχεία**

- 12.1 Όλα τα έγγραφα που θα υποβληθούν από τους προσφέροντες στη Διαδικασία Επιλογής θα είναι συνταγμένα στην Ελληνική γλώσσα.

Ειδικότερα, τα έγγραφα που σχετίζονται με τα περιεχόμενα του Φακέλου Α των προσφορών και θα υποβληθούν από Αλλοδαπές Επιχειρήσεις μπορούν να είναι συνταγμένα στη γλώσσα της Χώρας έκδοσης και να συνοδεύονται από επίσημη μετάφραση στην Ελληνική γλώσσα, αρμοδίως επικυρωμένη.

- 12.2 Αντιπροσφορές δεν γίνονται δεκτές σε καμία περίπτωση.
- 12.3 Προσθήκες, τροποποιήσεις ή επιφυλάξεις των προσφερόντων επί των όρων που περιλαμβάνονται στα τεύχη της Πρόσκλησης δεν γίνονται δεκτές και τυχόν προσφορές οι οποίες θα περιλαμβάνουν τέτοιες διαφοροποιήσεις θα αποκλείονται από τη Διαδικασία.

Άρθρο 13 **Κατάρτιση - Περιεχόμενο προσφοράς**

- 13.1 Απαιτήσεις για το περιεχόμενο της προσφοράς

- 13.1.1 Γενικές απαιτήσεις

- 13.1.1.1 Κατάρτιση προσφοράς – Ηλεκτρονικοί Φάκελοι- Περιεχόμενα

Οι προσφορές πρέπει να περιλαμβάνουν σε ηλεκτρονική μορφή όλα τα στοιχεία που καθορίζονται στην Πρόσκληση και να υποβάλλονται ηλεκτρονικά στο Σύστημα, σύμφωνα με τους όρους της παρούσας Πρόσκλησης και τις Οδηγίες Χρήσης του Συστήματος. Ειδικότερα:

Οι προσφορές υποβάλλονται ηλεκτρονικά, σε φακέλους και με συμπλήρωση της οικονομικής προσφοράς σε ειδική ηλεκτρονική φόρμα του Συστήματος, σύμφωνα με τις παρακάτω παραγράφους 13.2 έως 13.4.

Στην περίπτωση που τα αρχεία που εμπεριέχονται σε κάθε φάκελο περιλαμβάνουν περισσότερα του ενός έγγραφα ή ενότητες, απαιτείται να υπάρχει και ο αντίστοιχος πίνακας περιεχομένων.

Επισημαίνεται ότι ο κάθε ηλεκτρονικός φάκελος θα πρέπει να περιέχει όσα στοιχεία αναφέρονται στις αντίστοιχες παραγράφους 13.2, 12.3 και 13.4 του παρόντος άρθρου που υποχρεούνται να υποβάλουν οι Προσφέροντες.

13.1.1.2 Υπογραφή προσφοράς

Η προσφορά θα πρέπει να υπογράφεται ψηφιακά στην πρώτη ή τελευταία σελίδα κάθε υποβαλλομένου εγγράφου (δηλώσεις, περιγραφή προσφερομένου αντικειμένου, σχέδια κλπ.), σύμφωνα με την παρακάτω παράγραφο, από πρόσωπο ή πρόσωπα τα οποία είναι προς τούτο εξουσιοδοτημένα από τον προσφέροντα σύμφωνα με τα οριζόμενα κατωτέρω (παράγραφος 13.2.2).

Τα ανωτέρω στοιχεία και δικαιολογητικά της τεχνικής προσφοράς του προσφέροντος υποβάλλονται από αυτόν ηλεκτρονικά σε μορφή αρχείου τύπου .pdf. Όταν υπογράφονται από τον ίδιο φέρουν ψηφιακή υπογραφή και δεν απαιτείται να φέρουν σχετική θεώρηση γνησίου υπογραφής. Ο προσφέρων υποχρεούται, εφόσον ζητηθεί από τη ΔΕΗ, να προσκομίσει τις δηλώσεις και τα δικαιολογητικά που υπογράφονται από τρίτους και συνιστούν ιδιωτικά έγγραφα, σε έντυπη μορφή (είτε πρωτότυπα είτε αντίγραφα επικυρωμένα αρμοδίως) εντός τριών (3) εργάσιμων ημερών από τη ζήτησή τους.

Η σύμπραξη/ένωση προσφερόντων υποβάλλει κοινή προσφορά, η οποία υπογράφεται ψηφιακά υποχρεωτικά, είτε από εξουσιοδοτημένο πρόσωπο ή πρόσωπα, είτε από κοινό εκπρόσωπό της, νομίμως εξουσιοδοτημένο προς τούτο.

13.1.1.3 Εχεμύθεια - εμπιστευτικές πληροφορίες

Εάν οι Προσφέροντες περιλαμβάνουν στις Προσφορές τους στοιχεία που ευλόγως μπορούν να χαρακτηριστούν ως εμπιστευτικά, τα σημαίνουν ευκρινώς ως τέτοια ώστε να μη δημοσιοποιηθούν σε τρίτους. Εμπιστευτικά μπορούν να χαρακτηριστούν ιδίως στοιχεία που αφορούν τεχνολογικά ή εμπορικά μυστικά ή στοιχεία διανοητικής ιδιοκτησίας. Ο Προσφέρων έχει υποχρέωση με χωριστό έγγραφο να θεμελιώνει το εύλογο του αιτήματός του να μη δημοσιοποιηθούν τα έγγραφα αυτά σε τρίτους. Σε κάθε περίπτωση δεν μπορούν να σημανθούν ως εμπιστευτικά στοιχεία τιμές μονάδας, προσφερόμενες ποσότητες, στοιχεία της τεχνικής προσφοράς που χρησιμοποιούνται για την αξιολόγησή της και η οικονομική προσφορά. Η κρίση περί του εάν τα έγγραφα θα δημοσιοποιηθούν ή όχι στους λοιπούς Προσφέροντες στα

πλαίσια της Διαδικασίας Επιλογής ανήκει στην Επιτροπή που διενεργεί τη Διαδικασία, η οποία λαμβάνει ιδίως υπόψη της τη νομική θεμελίωση της εμπιστευτικότητας που παρέχει ο ενδιαφερόμενος Προσφέρων και τις τυχόν αντιρρήσεις που έχουν προβληθεί από άλλους Προσφέροντες στη Διαδικασία. Εάν η Επιτροπή κρίνει ότι τα στοιχεία πρέπει να δημοσιοποιηθούν ενημερώνει τον Προσφέροντα, ο οποίος δύναται είτε να συναινέσει στη δημοσιοποίηση είτε να αποσυρθεί από τη Διαδικασία Επιλογής ώστε να αποφύγει τη δημοσιοποίηση. Στην περίπτωση που κριθεί ότι τα στοιχεία αυτά δεν πρέπει να δημοσιοποιηθούν, τα υπόψη στοιχεία θα είναι προσβάσιμα μόνον από τις αρμόδιες Επιτροπές και Διευθύνσεις της ΔΕΗ.

13.1.1.4 Ισχύς Δηλώσεων και δικαιολογητικών

Ισχύς Δηλώσεων

Όλες οι απαιτούμενες από την Πρόσκληση Δηλώσεις των προσφερόντων, οι οποίες υποβάλλονται σε υποκατάσταση δημοσίων ή ιδιωτικών εγγράφων, καθώς και οι λοιπές Δηλώσεις, είτε συμμόρφωσης με τους όρους της Πρόσκλησης είτε τρίτων για συνεργασία με τον προσφέροντα θα καλύπτουν το χρονικό διάστημα μέχρι την ημερομηνία αποσφράγισης των προσφορών. Οι παραπάνω Δηλώσεις μπορεί να υπογράφονται έως δέκα (10) ημέρες πριν την καταληκτική ημερομηνία υποβολής των προσφορών.

Ισχύς δικαιολογητικών

- α) τα δικαιολογητικά που αφορούν στην περίπτωση II και στις περιπτώσεις IV α και β της κατωτέρω παραγράφου 13.2B εφόσον έχουν εκδοθεί έως τρεις (3) μήνες πριν από την υποβολή τους,
- β) τα λοιπά δικαιολογητικά που αφορούν την περίπτωση III της κατωτέρω παραγράφου 13.2B εφόσον είναι σε ισχύ κατά το χρόνο υποβολής τους, άλλως, στην περίπτωση που δεν αναφέρεται χρόνος ισχύος, να έχουν εκδοθεί κατά τα οριζόμενα στην προηγούμενη περίπτωση,
- γ) τα δικαιολογητικά που αφορούν την περίπτωση I της κατωτέρω παραγράφου 13.2B, τα αποδεικτικά ισχύουσας εκπροσώπησης σε περίπτωση νομικών προσώπων, εφόσον έχουν εκδοθεί έως τριάντα (30) εργάσιμες ημέρες πριν από την υποβολή τους, και
- δ) οι εγγυοδοτικές δηλώσεις, εφόσον έχουν συνταχθεί μετά την κοινοποίηση της πρόσκλησης για την υποβολή των δικαιολογητικών.

13.1.1.5 Μη προσκόμιση στοιχείων και δικαιολογητικών - ψευδείς δηλώσεις ή ανακριβή δικαιολογητικά

Ρητά καθορίζεται ότι, σε περίπτωση που Προσφέρων:

- δεν υποβάλει ηλεκτρονικά ή/και δεν προσκομίσει σε έντυπη μορφή έγκαιρα και προσηκόντως τα επιβεβαιωτικά των

δηλώσεων έγγραφα, οποτεδήποτε απαιτηθούν αυτά από την Εταιρεία,

- διαπιστωθεί, εκ της υποβολής/ προσκόμισης αυτών, ότι, σε οποιαδήποτε φάση της διαδικασίας ή της υλοποίησης της σύμβασης, έχει υποβάλει ανακριβείς ή ψευδείς δηλώσεις ή αλλοιωμένα φωτοαντίγραφα δημοσίων ή ιδιωτικών εγγράφων,

τότε αυτός αποκλείεται από την περαιτέρω διαδικασία, τυχόν αποφάσεις της Εταιρείας ανακαλούνται αμέσως, καταπίπτει υπέρ της ΔΕΗ η Εγγυητική Επιστολή Συμμετοχής ή Καλής Εκτέλεσης και η ΔΕΗ διατηρεί το δικαίωμα αποκλεισμού του από μελλοντικές διαδικασίες.

13.1.1.6 Προστασία Προσωπικών Δεδομένων - Ενημέρωση για την επεξεργασία προσωπικών δεδομένων

Η ΔΕΗ ενημερώνει υπό την ιδιότητά της ως υπεύθυνης επεξεργασίας το φυσικό πρόσωπο που υπογράφει την προσφορά ως Προσφέρων ή ως Νόμιμος Εκπρόσωπος Προσφέροντος, ότι αρμόδια όργανα και στελέχη της ή και τρίτοι, κατ' εντολή και για λογαριασμό της, θα επεξεργάζονται τα ακόλουθα δεδομένα ως εξής:

- I. Αντικείμενο επεξεργασίας είναι τα δεδομένα προσωπικού χαρακτήρα που περιέχονται στους φακέλους της προσφοράς και τα αποδεικτικά μέσα τα οποία υποβάλλονται στην ΔΕΗ, στο πλαίσιο της παρούσας Διαδικασίας, από το φυσικό πρόσωπο το οποίο είναι το ίδιο Προσφέρων ή Νόμιμος Εκπρόσωπος Προσφέροντος.
- II. Σκοπός της επεξεργασίας είναι η αξιολόγηση του Φακέλου Προσφοράς, η επιλογή Αντισυμβαλλομένου για τη Σύμβαση, η προάσπιση των δικαιωμάτων της ΔΕΗ, η εκπλήρωση των εκ του νόμου υποχρεώσεων της ΔΕΗ και η εν γένει ασφάλεια και προστασία των συναλλαγών. Τα δεδομένα ταυτοπροσωπίας και επικοινωνίας θα χρησιμοποιηθούν από την ΔΕΗ και για την ενημέρωση των Προσφερόντων σχετικά με την αξιολόγηση των προσφορών.
- III. Αποδέκτες των ανωτέρω δεδομένων στους οποίους κοινοποιούνται είναι:
 - (α) Πρόσωπα στα οποία η ΔΕΗ αναθέτει την εκτέλεση συγκεκριμένων ενεργειών για λογαριασμό της, δηλαδή οι Σύμβουλοι, τα στελέχη, μέλη Επιτροπών Αξιολόγησης, Χειριστές της Ηλεκτρονικής Διαδικασίας και λοιποί εν γένει προστηθέντες της, υπό τον όρο της τήρησης σε κάθε περίπτωση του απορρήτου.

(β) Το Δημόσιο, άλλοι δημόσιοι φορείς ή δικαστικές αρχές ή άλλες αρχές ή δικαιοδοτικά όργανα, στο πλαίσιο των αρμοδιοτήτων τους.

(γ) Έτεροι Προσφέροντες στη Διαδικασία στο πλαίσιο της αρχής της διαφάνειας και του δικαιώματος υποβολής αντιρρήσεων

IV. Τα δεδομένα των Προσφορών όλων των Προσφερόντων θα τηρούνται για χρονικό διάστημα ίσο με τη διάρκεια της εκτέλεσης της σύμβασης, και μετά τη λήξη αυτής για χρονικό διάστημα πέντε ετών, για μελλοντικούς φορολογικούς-δημοσιονομικούς ή ελέγχους χρηματοδοτών ή άλλους προβλεπόμενους ελέγχους από την κείμενη νομοθεσία, εκτός εάν η νομοθεσία προβλέπει διαφορετική περίοδο διατήρησης. Σε περίπτωση εκκρεμοδικίας αναφορικά με τη σύμβαση τα δεδομένα τηρούνται μέχρι το πέρας της εκκρεμοδικίας. Μετά τη λήξη των ανωτέρω περιόδων, τα προσωπικά δεδομένα θα καταστρέφονται.

V. Το φυσικό πρόσωπο που είναι είτε Προσφέρων είτε Νόμιμος Εκπρόσωπος του Προσφέροντος, μπορεί να ασκεί κάθε νόμιμο δικαίωμά του σχετικά με τα δεδομένα προσωπικού χαρακτήρα που το αφορούν, απευθυνόμενο στον υπεύθυνο προστασίας προσωπικών δεδομένων της ΔΕΗ.

VI. Η ΔΕΗ έχει υποχρέωση να λαμβάνει κάθε εύλογο μέτρο για τη διασφάλιση του απόρρητου και της ασφάλειας της επεξεργασίας των δεδομένων και της προστασίας τους από τυχαία ή αθέμιτη καταστροφή, τυχαία απώλεια, αλλοίωση, απαγορευμένη διάδοση ή πρόσβαση από οποιονδήποτε και κάθε άλλης μορφής αθέμιτη επεξεργασία.

13.1.2 Ειδικές απαιτήσεις

13.1.2.1 Αποκλίσεις από τους Εμπορικούς και Οικονομικούς Όρους της Πρόσκλησης

Δεν επιτρέπονται αποκλίσεις από τους Εμπορικούς και Οικονομικούς όρους της Πρόσκλησης. Οι προσφορές πρέπει να συμμορφώνονται πλήρως προς τους αντίστοιχους όρους και τις απαιτήσεις της Πρόσκλησης.

Σχόλια, παρατηρήσεις ή διευκρινίσεις που αλλοιώνουν τους Εμπορικούς και Οικονομικούς όρους της Πρόσκλησης αντιμετωπίζονται ως Εμπορικές Αποκλίσεις. Προσφορά η οποία θα έχει τέτοιας φύσεως αποκλίσεις θα απορριφθεί.

13.1.4 Εναλλακτικές προσφορές Εναλλακτικές προσφορές δεν γίνονται δεκτές

13.1.5 Χρηματοδοτικές προτάσεις Δεν απαιτείται

13.2 Ηλεκτρονικός Φάκελος Α

A. Περιεχόμενα Φακέλου Α

Ο ηλεκτρονικός Φάκελος Α με ονομασία «Φάκελος Α - Δικαιολογητικά Συμμετοχής» θα περιέχει σε ψηφιακή μορφή αρχείου pdf ή αντίστοιχου τα ακόλουθα:

13.2.1 Εγγυητικές Επιστολές

Την Εγγυητική Επιστολή Συμμετοχής στη Διαδικασία, σύμφωνα με το επισυναπτόμενο στην Πρόσκληση Υπόδειγμα και τα καθοριζόμενα στο άρθρο 4 του παρόντος τεύχους.

13.2.2 Δήλωση νομιμοποίησης προσφέροντος

Τη Δήλωση νομιμοποίησης του προσφέροντος συμπληρωμένη και υπογεγραμμένη, σύμφωνα με το Υπόδειγμα που επισυνάπτεται στην Πρόσκληση.

13.2.3 Δήλωση αποδοχής όρων Διαδικασίας Επιλογής και ισχύος προσφοράς

Τη Δήλωση αποδοχής όρων Διαδικασίας Επιλογής και ισχύος προσφοράς συμπληρωμένη και υπογεγραμμένη, σύμφωνα με το Υπόδειγμα που επισυνάπτεται στη Πρόσκληση.

13.2.4 Δήλωση περί Μη Συνδρομής Λόγων Αποκλεισμού (ΔΜΣΛΑ)

Την ΔΜΣΛΑ συμπληρωμένη και υπογεγραμμένη, σύμφωνα με το Υπόδειγμα που επισυνάπτεται στη Πρόσκληση.

13.2.5 Διευκρινίσεις για προσφορές από συμπράξεις/ενώσεις φυσικών ή/και νομικών προσώπων

Στην περίπτωση αυτή υποβάλλονται:

13.2.5.1 Χωριστά από κάθε μέλος αυτής τα παραπάνω στοιχεία 13.2.2 έως 13.2.4. Ειδικότερα στη Δήλωση της παραγράφου 13.2.2 και στο σημείο 4.1 αυτής θα πρέπει να αναγράφεται ρητά ότι η προσφορά υποβάλλεται μέσω της συγκεκριμένης σύμπραξης/ένωσης και να ορίζεται το πρόσωπο που θα υπογράψει από κάθε μέλος αυτής το σχετικό ιδιωτικό συμφωνητικό ή τη συμβολαιογραφική πράξη σύστασης αυτής. Ειδικά για τις Εγγυητικές Επιστολές της παραγράφου 13.2.1 ισχύουν τα αναφερόμενα στην παράγραφο 11.2 του παρόντος τεύχους. Σε περίπτωση κατάθεσης περισσότερων της μιας ΕΕΣ, επισημαίνεται ρητά ότι ισχύουν οι δεσμεύσεις της επόμενης παραγράφου.

13.2.5.2 Δήλωση των φυσικών ή νομικών προσώπων που μετέχουν στη σύμπραξη/ένωση, με την οποία θα δηλώνεται ότι τα υπόψη πρόσωπα σύστησαν την εν λόγω σύμπραξη/ένωση για να

αναλάβουν την υλοποίηση της σύμβασης μαζί και ότι ενέχονται και ευθύνονται έναντι της ΔΕΗ σχετικά με τη συμμετοχή τους στο Διαγωνισμό και την εκτέλεση του αντικειμένου της σύμβασης, ενιαία, αδιαίρετα και σε ολόκληρο, καθώς και ότι εκπρόσωπος/συντονιστής (leader) αυτής είναι το μέλος αυτής«Όνομα Εκπροσώπου» το οποίο πληροί τις προς τούτο απαιτήσεις της Διακήρυξης.

13.2.5.3 Το σχετικό ιδιωτικό συμφωνητικό ή συμβολαιογραφική πράξη σύστασης της σύμπραξης/ένωσης, στο οποίο θα φαίνονται η έδρα, ο νόμιμος εκπρόσωπος και τα ποσοστά συμμετοχής κάθε μέλους.

13.2.6 Δηλώσεις τυχόν τρίτου που παρέχει στήριξη

Σε περίπτωση που ο προσφέρων έχει επικαλεστεί στήριξη τρίτου:

- α. Τη Δήλωση νομιμοποίησης για κάθε ένα τυχόν παρέχοντα στήριξη, συμπληρωμένη και υπογεγραμμένη σύμφωνα με το Υπόδειγμα που επισυνάπτεται στη Πρόσκληση.
- β. Την ΔΜΣΛΑ για κάθε ένα τυχόν παρέχοντα στήριξη τρίτο, σύμφωνα με το Υπόδειγμα που επισυνάπτεται στη Πρόσκληση.

B. Υποβολή - Προσκόμιση δικαιολογητικών και στοιχείων

Οι προσφέροντες δεσμεύονται, **επί ποινή αποκλεισμού**, να υποβάλουν ηλεκτρονικά ή/και να προσκομίσουν σε έντυπη μορφή (πρωτότυπο) σε οποιαδήποτε φάση της Διαδικασίας τους ζητηθεί από τη ΔΕΗ, όλα ή μέρος των σχετικών δικαιολογητικών και στοιχείων που αναφέρονται στις ως άνω δηλώσεις, εντός δέκα (10) ημερών και όπως αυτά εξειδικεύονται παρακάτω.

Τα έγγραφα του παρόντος υποβάλλονται, κατ' αναλογική εφαρμογή του ν. 4250/2014 (Α' 94). Ειδικά τα αποδεικτικά τα οποία αποτελούν ιδιωτικά έγγραφα, μπορεί να γίνονται αποδεκτά και σε απλή φωτοτυπία, εφόσον συνυποβάλλεται δήλωση στην οποία βεβαιώνεται η ακρίβειά τους και η οποία φέρει υπογραφή έως και δέκα (10) ημέρες πριν την καταληκτική ημερομηνία υποβολής των προσφορών.

Αν δεν προσκομισθούν τα εν λόγω δικαιολογητικά ή υπάρχουν ελλείψεις σε αυτά που υποβλήθηκαν και ο προσφέρων υποβάλλει εντός της προαναφερόμενης προθεσμίας αίτημα προς την εταιρεία για την παράταση της προθεσμίας υποβολής, το οποίο συνοδεύεται με αποδεικτικά έγγραφα από τα οποία να αποδεικνύεται ότι έχει αιτηθεί τη χορήγηση των δικαιολογητικών, η ΔΕΗ παρατείνει την προθεσμία υποβολής αυτών για όσο χρόνο απαιτηθεί για τη χορήγησή τους από τις αρμόδιες αρχές.

I. Αποδεικτικά νομιμοποίησης προσφέροντος

Τα αποδεικτικά στοιχεία του περιεχομένου της Δήλωσης της παραγράφου 13.2.2, ήτοι τα κατά περίπτωση νομιμοποιητικά έγγραφα σύστασης και νόμιμης εκπροσώπησης (όπως καταστατικά, πιστοποιητικά μεταβολών, αντίστοιχα ΦΕΚ, συγκρότηση Δ.Σ. σε σώμα, σε περίπτωση Α.Ε. κ.λπ., ανάλογα με τη νομική μορφή του

Προσφέροντος) και αποδεικτικό (πιστοποιητικό/ βεβαίωση) εγγραφής στο Γ.Ε.ΜΗ. ή/και σε αντίστοιχο μητρώο ή/και ειδικές άδειες εφόσον απαιτούνται. Από τα ανωτέρω έγγραφα πρέπει να προκύπτουν η νόμιμη σύσταση του νομικού προσώπου, όλες οι σχετικές τροποποιήσεις των καταστατικών, το/τα πρόσωπο/α που δεσμεύει/ουν νόμιμα το νομικό πρόσωπο κατά την ημερομηνία διενέργειας της Διαδικασίας Επιλογής (απόφαση συμμετοχής στη Διαδικασία Επιλογής, νόμιμος εκπρόσωπος, δικαίωμα υπογραφής κ.λπ.) καθώς και η θητεία του/των ή/και των μελών του διοικητικού οργάνου.

Αντίγραφο Βεβαίωσης για την εγγραφή των Προσφερόντων στο Μητρώο Εργοληπτικών Επιχειρήσεων (ΜΕΕΠ) του αρμοδίου Υπουργείου, για το χρονικό διάστημα που εξακολουθούν να ισχύουν οι μεταβατικές διατάξεις του άρθρου 65 του π.δ. 71/2019 ή στο Μητρώο Εργοληπτικών Επιχειρήσεων Δημόσιων Έργων (ΜΗ.Ε.Ε.Δ.Ε.), από την έναρξη ισχύος του τελευταίου.

Οι Αλλοδαπές Επιχειρήσεις θα προσκομίσουν Πιστοποιητικό αρμοδίων Αρχών ή της Πρεσβείας της Χώρας τους που να βεβαιώνει ότι η Επιχείρηση έχει το δικαίωμα να αναλάβει την εκτέλεση Έργου όπως το δημοπρατούμενο.

II. Αποδεικτικά που σχετίζονται με ποινικές καταδίκες

Απόσπασμα ποινικού μητρώου ή ελλείψει αυτού ισοδύναμο έγγραφο, από το οποίο να προκύπτει ότι δεν υπάρχει σε βάρος του Προσφέροντος οριστική καταδικαστική απόφαση για σοβαρό επαγγελματικό παράπτωμα ή κάποιο από τα αδικήματα της συμμετοχής σε εγκληματική οργάνωση, της διαφθοράς - δωροδοκίας, της απάτης κατά την έννοια των άρ. 386 και 386^Α του Ποινικού Κώδικα, της τρομοκρατίας, της νομιμοποίησης εσόδων από παράνομες δραστηριότητες ή της χρηματοδότησης της τρομοκρατίας και της παιδικής εργασίας και άλλων μορφών εμπορίας ανθρώπων.

Σε περίπτωση που το απόσπασμα ποινικού μητρώου φέρει καταδικαστικές αποφάσεις, οι Προσφέροντες θα πρέπει να επισυνάψουν τις αναφερόμενες σε αυτό καταδικαστικές αποφάσεις.

Σε περίπτωση συμμετοχής νομικού προσώπου, το ως άνω δικαιολογητικό αφορά ιδίως:

- i. τους Διαχειριστές, όταν το νομικό πρόσωπο είναι Ο.Ε., Ε.Ε., Ε.Π.Ε. ή Ι.Κ.Ε.,
- ii. τον Πρόεδρο του Δ.Σ., το Διευθύνοντα Σύμβουλο και τα λοιπά μέλη του Δ.Σ., όταν το νομικό πρόσωπο είναι Α.Ε.,
- iii. σε κάθε άλλη περίπτωση νομικού προσώπου, τους νομίμους εκπροσώπους του και
- iv. στις περιπτώσεις των συνεταιρισμών τα μέλη του Διοικητικού Συμβουλίου.

- III. Αποδεικτικά που σχετίζονται με καταβολή φόρων ή εισφορών κοινωνικής ασφάλισης
- α. Πιστοποιητικό/ά ασφαλιστικής ενημερότητας
 - β. Πιστοποιητικό φορολογικής ενημερότητας
- IV. Αποδεικτικά που σχετίζονται με φερεγγυότητα, σύγκρουση συμφερόντων ή επαγγελματικό παράπτωμα:
- α. Πιστοποιητικό αρμόδιας δικαστικής ή διοικητικής Αρχής, από το οποίο να προκύπτει ότι ο Προσφέρων δεν τελεί σε πτώχευση ούτε σε διαδικασία κήρυξης πτώχευσης, δεν τελεί σε κοινή εκκαθάριση ούτε υπό διαδικασία έκδοσης απόφασης κοινής εκκαθάρισης, σύμφωνα με την εκάστοτε ισχύουσα εθνική νομοθεσία.
 - β. Πιστοποιητικό του Σώματος Επιθεώρησης Εργασίας (ΣΕΠΕ), κατ' αναλογική εφαρμογή της παρ. 2 του άρθρου 68 του ν. 3863/2010, όπως ισχύει (άρθρο 22 του ν. 4144/2013 σε συνδυασμό με την παρ. Β) του άρθρου 39 του ν.4488/2017), από το οποίο να προκύπτουν οι πράξεις επιβολής προστίμου που έχουν εκδοθεί σε βάρος του οικονομικού φορέα σε χρονικό διάστημα δύο (2) ετών πριν από την ημερομηνία λήξης της προθεσμίας υποβολής προσφοράς.
 - γ. Για τους υπόλοιπους λόγους αποκλεισμού, που περιλαμβάνονται στην ΔΜΣΛΑ ισχύει η δέσμευση της παραγράφου 5 της δήλωσης νομιμοποίησης προσφέροντος.
 - δ. Πιστοποιητικό αρμοδίου επιμελητηρίου ή φορέα (ΤΕΕ, ΓΕΩΤΕΕ, ΕΕΤΕΜ) από το οποίο να αποδεικνύεται ότι τα πρόσωπα με βεβαίωση του Μητρώου Εμπειρίας Κατασκευαστή (Μ.Ε.Κ.) που στελεχώνουν την εργοληπτική επιχείρηση δεν έχουν διαπράξει σοβαρό επαγγελματικό παράπτωμα.

Τα παραπάνω πιστοποιητικά συντάσσονται ή/και εκδίδονται με βάση την ισχύουσα νομοθεσία της χώρας που είναι εγκατεστημένος ο Προσφέρων, από την οποία και εκδίδεται το σχετικό πιστοποιητικό.

Σε περίπτωση που ορισμένα από τα πιο πάνω δικαιολογητικά των περιπτώσεων II έως IV δεν εκδίδονται ή δεν καλύπτουν στο σύνολό τους όλες τις πιο πάνω περιπτώσεις, πρέπει επί ποινή αποκλεισμού να αναπληρωθούν με Ένορκη Βεβαίωση του Προσφέροντος ή, στα κράτη όπου δεν προβλέπεται Ένορκη Βεβαίωση, με Δήλωση του Προσφέροντος ενώπιον δικαστικής ή διοικητικής αρχής, συμβολαιογράφου ή αρμόδιου επαγγελματικού οργανισμού της χώρας του Προσφέροντος στην οποία θα βεβαιώνεται ότι δεν εκδίδονται τα συγκεκριμένα έγγραφα και ότι δεν συντρέχουν στο συγκεκριμένο πρόσωπο του Προσφέροντος οι ανωτέρω νομικές καταστάσεις. Η Ένορκη αυτή Βεβαίωση ή Δήλωση θα συνυποβληθεί υποχρεωτικά μαζί με τα λοιπά Δικαιολογητικά Συμμετοχής.

Προσφέρων που εμπίπτει σε μια από τις καταστάσεις που αναφέρονται ανωτέρω μπορεί να προσκομίζει στοιχεία, προκειμένου να αποδείξει ότι τα μέτρα που έλαβε επαρκούν για να αποδείξουν την αξιοπιστία του,

παρότι συντρέχει ο σχετικός λόγος αποκλεισμού. Εάν τα στοιχεία κριθούν επαρκή, ο εν λόγω προσφέρων δεν αποκλείεται από τη Διαδικασία σύναψης σύμβασης. Τα μέτρα που λαμβάνονται από τους προσφέροντες αξιολογούνται σε συνάρτηση με τη σοβαρότητα και τις ιδιαίτερες περιστάσεις του ποινικού αδικήματος ή του παραπτώματος. Αν τα μέτρα κριθούν ανεπαρκή, γνωστοποιείται στον προσφέροντα το σκεπτικό της απόφασης αυτής.

Κατ' εξαίρεση, όταν ο Προσφέρων εμπίπτει σε μια από τις καταστάσεις που αναφέρονται στην πιο πάνω παράγραφο ΙΙΙ και ο αποκλεισμός είναι σαφώς δυσανάλογος, ιδίως όταν μόνο μικρά ποσά των φόρων ή των εισφορών κοινωνικής ασφάλισης δεν έχουν καταβληθεί ή όταν ο προσφέρων ενημερώθηκε σχετικά με το ακριβές ποσό που οφείλεται λόγω αθέτησης των υποχρεώσεων του όσον αφορά στην καταβολή φόρων ή εισφορών κοινωνικής ασφάλισης σε χρόνο κατά τον οποίο δεν είχε τη δυνατότητα να λάβει μέτρα, πριν από την εκπνοή της προθεσμίας υποβολής προσφοράς στα πλαίσια της παρούσας Πρόσκλησης, δεν εφαρμόζεται ο εν λόγω αποκλεισμός.

Τα κριτήρια αποκλεισμού που σχετίζονται με τα ανωτέρω δικαιολογητικά και στοιχεία ισχύουν με την επιφύλαξη της δυνατότητας του Προσφέροντα να λάβει επανορθωτικά μέτρα – δηλαδή της δυνατότητας να αποδείξει την αξιοπιστία του παρά την ύπαρξη ενός λόγου αποκλεισμού. Για τον σκοπό αυτό, ο προσφέρων πρέπει να αποδείξει ότι:

- έχει καταβάλει ή δεσμευθεί να καταβάλει αποζημίωση για τυχόν ζημιές που προκλήθηκαν από το ποινικό αδίκημα ή το παράπτωμα·
- έχει διευκρινίσει τα γεγονότα και τις περιστάσεις με ολοκληρωμένο τρόπο, μέσω ενεργού συνεργασίας με τις ερευνητικές αρχές· και
- έχει λάβει συγκεκριμένα τεχνικά και οργανωτικά μέτρα καθώς και μέτρα σε επίπεδο προσωπικού κατάλληλα για την αποφυγή περαιτέρω ποινικών αδικημάτων ή παραπτωμάτων.

Εναπόκειται στη ΔΕΗ να αξιολογεί τα μέτρα που λήφθηκαν και να καθορίζει κατά πόσον είναι επαρκή για να επιτραπεί στον προσφέροντα να συμμετάσχει στη διαδικασία, αιτιολογώντας την απόφασή της στον προσφέροντα σε περίπτωση αποκλεισμού του.

Τέλος, επισημαίνεται, ότι σε περίπτωση που προσφέρων δεν υποβάλει εμπρόθεσμα όλα ή μέρος των κατά περίπτωση απαιτούμενων δικαιολογητικών και στοιχείων ή αποδειχτεί κατά τη διαδικασία του ελέγχου, ότι δεν πληροί τις προϋποθέσεις συμμετοχής στη διενεργηθείσα διαδικασία, επέρχεται αποκλεισμός του από την περαιτέρω διαδικασία, απορρίπτεται η προσφορά του και καταπίπτει η εγγυητική επιστολή συμμετοχής του, σύμφωνα με το άρθρο 11 του παρόντος τεύχους.

13.3 Ηλεκτρονικός Φάκελος Β

Ο ηλεκτρονικός Φάκελος Β με την ένδειξη «Τεχνική Προσφορά» θα περιέχει σε ψηφιακή μορφή αρχείου pdf ή αντίστοιχου τα ακόλουθα:

13.3.1 Αποδεικτικά οικονομικής και χρηματοοικονομικής επάρκειας

- α. Τους δημοσιευμένους ετήσιους Ισολογισμούς (Κατάσταση Χρηματοοικονομικής Θέσης) και τις Καταστάσεις Αποτελεσμάτων των τριών (3) τελευταίων οικονομικών χρήσεων, που προηγούνται της ημερομηνίας υποβολής της προσφοράς.

Επισημαίνεται ότι, οι πλήρεις δημοσιευμένες Οικονομικές Καταστάσεις των τριών (3) τελευταίων οικονομικών χρήσεων, συνοδευόμενες από τις αντίστοιχες Εκθέσεις Ελέγχου του Ανεξάρτητου Ορκωτού Ελεγκτή της Εταιρείας, θα πρέπει να υποβληθούν σε ηλεκτρονική μη επεξεργάσιμη μορφή (αρχείο σε μορφή pdf ή αντίστοιχη).

Εφόσον έχει παρέλθει ένα εξάμηνο από την ημερομηνία αναφοράς των πιο πρόσφατων ετήσιων Οικονομικών Καταστάσεων, συνυποβάλλεται ο Ισολογισμός (ή Κατάσταση Χρηματοοικονομικής Θέσης) και η Κατάσταση Αποτελεσμάτων για την ενδιάμεση περίοδο που έχουν συνταχθεί οικονομικές καταστάσεις ή εναλλακτικά προσκομίζεται πρόχειρος συνοπτικός Ισολογισμός και Κατάσταση Αποτελεσμάτων, με τα πιο πρόσφατα διαθέσιμα μηνιαία στοιχεία υπογεγραμμένα από τον νόμιμο εκπρόσωπο του προσφέροντος.

Εάν ο προσφέρων δεν έχει υποχρέωση από την ισχύουσα νομοθεσία να συντάσσει οικονομικές καταστάσεις, θα υποβληθεί Δήλωση στην οποία θα δηλώνεται:

- α. ότι δεν υποχρεούται από την ισχύουσα νομοθεσία να συντάσσει οικονομικές καταστάσεις και
- β. ο κύκλος εργασιών για κάθε ένα από τα αντίστοιχα πιο πάνω χρονικά διαστήματα
- β. Τα ονόματα των καταστημάτων των Τραπεζών με τις οποίες συνεργάζονται οι προσφέροντες και βεβαιώσεις των Τραπεζών για τη συνεργασία τους.

13.3.2 Αποδεικτικά τεχνικής και επαγγελματικής ικανότητας

- α. Τα απαιτούμενα στην παράγραφο 3.2.Γ.1 του παρόντος τεύχους αποδεικτικά στοιχεία εμπειρίας στα οποία συμπεριλαμβάνονται ο Πίνακας κυριότερων Έργων/Εμπειρίας, μαζί με τα αντίστοιχα αποδεικτικά καλής εκτέλεσης.
- β. Τα απαιτούμενα στην παράγραφο 3.2.Γ.2 του παρόντος τεύχους Αποδεικτικά/Στοιχεία για διάθεση, χρήση τεχνικού εξοπλισμού ήτοι Πίνακα του ελάχιστου απαιτούμενου Μηχανικού Εξοπλισμού που θα χρησιμοποιηθεί κατά την κατασκευή του έργου, ο οποίος θα περιλαμβάνει τον αριθμό τεμαχίων, το είδος, τον τύπο, τη μέση ημερήσια απόδοση και το χρόνο προσκόμισης στο Εργοτάξιο. Επίσης θα δηλώνεται ο χρόνος κατασκευής του και το ιδιοκτησιακό καθεστώς που θα αποδεικνύεται από επίσημα στοιχεία (ιδιόκτητος, προς αγορά ή προς ενοικίαση). Ο πίνακας αυτός θα συνοδεύεται και από μελέτη επάρκειας εξοπλισμού.
- γ. Οργανόγραμμα του Εργοταξιακού Προσωπικού του Προσφέροντος, το οποίο θα περιλαμβάνει τα επικεφαλής στελέχη κατ' ειδικότητα με τις

αρμοδιότητες του καθενός χωριστά, και ονομαστικά τον Επιβλέποντα Μηχανικό του Προσφέροντος, με την ειδικότητα και την εμπειρία του. Το εν λόγω οργανόγραμμα πρέπει να καλύπτει τις απαιτήσεις της παραγράφου 3.2.Γ.3 του παρόντος τεύχους.

13.3.3 Τεχνικά στοιχεία προσφοράς

α. Πρόγραμμα Κατασκευής Έργου

που θα περιλαμβάνει κατ' ελάχιστο τις βασικές εργασίες του Έργου σε συσχετισμό με τις βασικές προθεσμίες περάτωσης ή οποιουσδήποτε άλλους όρους που τυχόν καθορίζονται στο Συμφωνητικό.

β. Τεχνική έκθεση

στην οποία θα περιγράφονται οι κατασκευαστικές μέθοδοι, που προτίθεται να χρησιμοποιήσει ο Προσφέρων κατά την εκτέλεση των διαφόρων επιμέρους τμημάτων του αντικειμένου της σύμβασης. Από την Τεχνική Έκθεση θα πρέπει να προκύπτει η επάρκεια του μηχανικού εξοπλισμού που προτίθεται να χρησιμοποιήσει ο προσφέρων.

γ. Εργοταξιακές εγκαταστάσεις

Σχέδιο με τις Εργοταξιακές εγκαταστάσεις που προτίθεται να εγκαταστήσει ο προσφέρων μέσα στις περιοχές που διατίθενται από την Εταιρεία. Στο σχέδιο αυτό θα φαίνονται και οι τυχόν Εργοταξιακοί δρόμοι που προτίθεται να κατασκευάσει ο προσφέρων για την προσπέλασή του στο χώρο αυτό και στα μέτωπα εργασίας σε συσχετισμό με το υπάρχον στην περιοχή οδικό δίκτυο.

13.3.4 Στήριξη στις ικανότητες άλλων οντοτήτων

Τα αποδεικτικά μέσα της παραγράφου 3.5 του παρόντος τεύχους, στην περίπτωση κατά την οποία ο προσφέρων επικαλείται χρηματοοικονομική, τεχνική ή και επαγγελματική ικανότητα τρίτου.

13.3.5 Προσφορές σύμπραξης/ένωσης

Στην περίπτωση υποβολής προσφοράς από σύμπραξη/ένωση φυσικών ή και νομικών προσώπων, τα στοιχεία που αναφέρονται στις ως άνω παραγράφους 13.3.1 & 13.3.2.α θα υποβληθούν από κάθε μέλος αυτής ξεχωριστά.

13.3.6 Γνώση τοπικών συνθηκών

Βεβαίωση της αρμόδιας Διεύθυνσης της Εταιρείας ότι ο προσφέρων επισκέφθηκε τον τόπο εκτέλεσης του αντικειμένου της σύμβασης και ενημερώθηκε για τις τοπικές συνθήκες σε σχέση με αυτό.

13.4 Οικονομική Προσφορά

Η Οικονομική Προσφορά θα περιέχει:

13.4.1 Συμπληρωμένη/ες από τους προσφέροντες με τις/τα προσφερόμενες/α τιμές/τιμήματα (και τις ποσότητες όπου απαιτείται από την Πρόσκληση) την αντίστοιχη ειδική ηλεκτρονική φόρμα του Συστήματος, σύμφωνα με το εγχειρίδιο χρήσης αυτού.

13.4.2 Την Οικονομική Προσφορά και σε μορφή αρχείου pdf ή αντίστοιχου, συμπληρωμένη ως προς τη μορφή και το περιεχόμενο με βάση το/τα επισυναπτόμενο/α σχετικό/α έντυπο/α στην Πρόσκληση υπόδειγμα/τα, την οποία πρέπει να υπογράψει ψηφιακά και να την υποβάλει ηλεκτρονικά σύμφωνα με τις οδηγίες χρήσης του Συστήματος.

Ειδικότερα, τα αρχεία σε μορφή pdf ή αντίστοιχου που πρέπει να συμπεριλάβουν οι προσφέροντες, δεδομένου ότι η διαδικασία διενεργείται με το Σύστημα προσφοράς με ελεύθερη συμπλήρωση ανοικτού τιμολογίου και έλεγχο ομαλότητας τιμών σε σχέση με το αντίστοιχο Τιμολόγιο της αρμόδιας Διεύθυνσης της Εταιρείας, είναι:

13.4.2.1 Το «Τιμολόγιο Προσφοράς» και το Τεύχος «Προμέτρηση - Προϋπολογισμός Προσφοράς».

13.4.2.2 Τον Πίνακα κατανομής Τιμήματος (σε περίπτωση σύμπραξης/ένωσης).

Εφιστάται η προσοχή στους προσφέροντες ότι:

➤ Η συμπλήρωση των οικονομικών στοιχείων στα παραπάνω έντυπα ή τεύχη πρέπει απαραίτητα να γίνει με ευκρίνεια.

➤ Απαγορεύονται σχόλια, όροι, προϋποθέσεις, που σχετίζονται με τις/το προσφερόμενες/ο τιμές/τίμημα.

13.4.3 Τα κοινά στοιχεία που περιλαμβάνονται στην/στις ειδική/ες ηλεκτρονική/ες φόρμα/ες του Συστήματος και στην υποβαλλόμενη σε μορφή αρχείου pdf οικονομική προσφορά πρέπει να συμφωνούν. Σε αντίθετη περίπτωση, υπερισχύουν τα στοιχεία της υποβαλλόμενης σε μορφή αρχείου pdf οικονομικής προσφοράς, τα οποία και θα ληφθούν υπόψη για την αξιολόγηση των προσφορών. Προς τούτο, στην περίπτωση αυτή θα εφαρμοστούν τα προβλεπόμενα στην παράγραφο 15.4.2 του παρόντος τεύχους.

Άρθρο 14

Ηλεκτρονική Αποσφράγιση και Τυπική Αξιολόγηση Προσφορών

14.1 Ηλεκτρονική Αποσφράγιση προσφορών - πρόσβαση Προσφερόντων

14.1.1 Η ηλεκτρονική αποσφράγιση των προσφορών γίνεται, μετά από σχετική ενημέρωση των Προσφερόντων, σε εύλογο χρονικό διάστημα από την καταληκτική ημερομηνία και ώρα υποβολής των προσφορών που ορίζεται στην παράγραφο 1.5 του παρόντος τεύχους, από την ορισμένη για το σκοπό αυτό Επιτροπή στο Σύστημα.

14.1.2 Κατά την προαναφερθείσα ημερομηνία και ώρα αποσφραγίζονται οι Φάκελοι Α (Τυπικά Στοιχεία)

14.2 Τυπική Αξιολόγηση προσφορών

- 14.2.1 Στο πλαίσιο της τυπικής αξιολόγησης των προσφορών η Επιτροπή ελέγχει την ύπαρξη και την πληρότητα των απαιτούμενων ψηφιακών εγγράφων σύμφωνα με την παράγραφο 13.2 του παρόντος τεύχους. Επίσης η Επιτροπή ελέγχει εάν στο Φάκελο Α υπάρχουν τυχόν ψηφιακά έγγραφα, πέραν των προβλεπομένων στην Πρόσκληση, στα οποία τίθενται όροι και προϋποθέσεις που εμπίπτουν στην παράγραφο 12.3 του παρόντος τεύχους.
- 14.2.2 Κατά τη διαδικασία αξιολόγησης των προσφορών, η αρμόδια Επιτροπή μπορεί, τηρώντας τις αρχές της ίσης μεταχείρισης και της διαφάνειας, να ζητεί μέσω του Συστήματος από τους προσφέροντες, όταν οι πληροφορίες ή η τεκμηρίωση που πρέπει να υποβάλλονται είναι ή εμφανίζονται ελλιπείς ή λανθασμένες, συμπεριλαμβανομένων εκείνων στις Δηλώσεις, ή όταν λείπουν συγκεκριμένα έγγραφα, να υποβάλουν, να συμπληρώνουν, να αποσαφηνίζουν ή να ολοκληρώνουν τις σχετικές πληροφορίες ή τεκμηρίωση, εντός τακτής προθεσμίας όχι μικρότερης των επτά (7) ημερών και όχι μεγαλύτερης των είκοσι (20) ημερών από την ημερομηνία κοινοποίησης σε αυτούς της σχετικής πρόσκλησης.

Μετά την καταληκτική ημερομηνία υποβολής των Προσφορών δεν γίνεται αποδεκτή αλλά απορρίπτεται ως απαράδεκτη κάθε διευκρίνιση, τροποποίηση ή απόκρουση όρου της Πρόσκλησης ή της Προσφοράς.

Διευκρινίσεις δίνονται μόνο όταν ζητούνται από την αρμόδια Επιτροπή και λαμβάνονται υπόψη μόνο εκείνες που αναφέρονται στα σημεία που ζητήθηκαν. Στην περίπτωση αυτή η παροχή διευκρινίσεων είναι υποχρεωτική για το συμμετέχοντα/υποψήφιο Ανάδοχο και δεν θεωρείται αντιπροσφορά.

Οι διευκρινίσεις των προσφερόντων πρέπει να δίνονται μέσω της ηλεκτρονικής πλατφόρμας του Συστήματος, εφόσον ζητηθούν, σε χρόνο που θα ορίζει η αρμόδια Επιτροπή.

Στο πλαίσιο αυτό αποσαφηνίζεται ότι προσφορές οι οποίες δεν θα περιλαμβάνουν στο Φάκελο Α την Εγγυητική Επιστολή Συμμετοχής, τις Δηλώσεις νομιμοποίησης, αποδοχής όρων και ισχύος προσφορών, την ΔΜΣΛΑ και την τυχόν δήλωση/έγγραφο του προσφέροντος για ύπαρξη εμπιστευτικών στοιχείων, καθώς και σε περίπτωση σύμπραξης/ένωσης φυσικών ή/και νομικών προσώπων ή επίκλησης της ικανότητας τρίτου τις σχετικές αντίστοιχες δηλώσεις, θα απορρίπτονται.

Η ΔΕΗ δύναται να κάνει δεκτές συμπληρώσεις ή/και διευκρινίσεις που υποβάλλονται, κατόπιν αιτήματός της, επί των παραπάνω υποβληθέντων μαζί με την προσφορά εγγράφων, εφόσον ο προσφέρων με τις συμπληρώσεις και διευκρινίσεις αυτές συμμορφώνεται πλήρως με τους όρους και τις απαιτήσεις της Πρόσκλησης.

Ειδικότερα για την Εγγυητική Επιστολή Συμμετοχής γίνεται αποδεκτή συμπλήρωσή της μόνον προς πλήρη συμμόρφωση με το συμπεριλαμβανόμενο στην Πρόσκληση υπόδειγμα αυτής.

Όσον αφορά τα υπόλοιπα στοιχεία του φακέλου Α η ΔΕΗ δύναται να κάνει δεκτή την υποβολή αυτών και εκ των υστέρων, με τυχόν αντίρρησή που θα υποβάλει ο προσφέρων κατά της τυπικής απόρριψης προσφοράς λόγω έλλειψής τους από την κατατεθείσα προσφορά, εφόσον ο προσφέρων με την εκ των υστέρων, κατά τα ανωτέρω, προσκόμισή τους συμμορφώνεται πλήρως με τους όρους και τις απαιτήσεις της Πρόσκλησης.

14.2.3 Η Επιτροπή αφού λάβει υπόψη τα προβλεπόμενα στη Πρόσκληση, κρίνει ποιες Προσφορές θα πρέπει να αποκλεισθούν από την παραπέρα διαδικασία, λόγω μη ικανοποίησης των απαιτήσεων της Πρόσκλησης ως προς την πληρότητα και την επάρκεια των στοιχείων του Φακέλου Α των προσφορών.

14.2.4 Η υπόψη Επιτροπή καταχωρεί σε σχετικό Πρακτικό το αποτέλεσμα της τυπικής αξιολόγησης των προσφορών.

Το αποτέλεσμα της τυπικής αξιολόγησης των προσφορών γνωστοποιείται σε όλους τους προσφέροντες από την αρμόδια Επιτροπή, μέσω της καταχώρισής του στο Σύστημα και την αποστολή, μέσω του Συστήματος, σχετικού ηλεκτρονικού μηνύματος.

Για τις τυχόν απορριφθείσες προσφορές παρατίθενται αναλυτικά οι λόγοι που αποκλείσθηκε κάθε μία εξ αυτών.

Σε περίπτωση υποβολής μέσω του συστήματος γραπτής αίτησης προσφέροντα για παροχή σχετικών στοιχείων, που αφορούν τη φάση αυτή ή οποιαδήποτε επόμενη φάση της διαδικασίας, τα αιτηθέντα στοιχεία γνωστοποιούνται το αργότερο εντός δεκαπέντε (15) ημερών από την παραλαβή της αίτησης αυτής, πλην τυχόν συγκεκριμένων και ειδικών στοιχείων που έχουν συμπεριληφθεί με μέριμνα και ευθύνη του προσφέροντος, σύμφωνα με την παράγραφο 13.1.1.3 του παρόντος τεύχους, τα οποία έχουν χαρακτηριστεί και σημανθεί καταλλήλως από αυτούς ως «Εμπιστευτικά Στοιχεία Προσφοράς» προς διασφάλιση των συμφερόντων τους, καθότι κρίνουν ότι τα υπόψη στοιχεία προστατεύονται από εμπορικό, βιομηχανικό ή επαγγελματικό κλπ απόρρητο. Σε περίπτωση που ο Προσφέρων παραλείψει να χαρακτηρίσει κατά τα ως άνω τα υπόψη στοιχεία της προσφοράς του η ΔΕΗ ουδεμία ευθύνη φέρει για την γνωστοποίησή τους κατά τ' ανωτέρω.

14.2.5 Οι Προσφέροντες των οποίων οι προσφορές απορρίπτονται, έχουν δικαίωμα υποβολής Αντιρρήσεων σύμφωνα με τα οριζόμενα στο άρθρο 16 του παρόντος τεύχους.

14.3 Διαχείριση τυπικά απορριφθεισών προσφορών

Σε κάθε Προσφέροντα που αποκλείστηκε από την Επιτροπή θα επιστρέφεται επί αποδείξει, η πρωτότυπη Εγγυητική Επιστολή Συμμετοχής (ΕΕΣ) στη Διαδικασία.

Η επιστροφή αυτή πραγματοποιείται μετά την άπρακτη παρέλευση των προθεσμιών για την άσκηση Αντιρρήσεων. Επίσης, μπορεί να παραληφθεί από τον προσφέροντα και πριν από τη λήξη των προθεσμιών αυτών, εφόσον ο προσφέρων αποστείλει μέσω του Συστήματος Επιστολή ψηφιακά υπογεγραμμένη με την οποία θα δηλώνει ότι παραιτείται από το δικαίωμα υποβολής Αντιρρήσεων. Σε αντίθετη περίπτωση η ΕΕΣ θα επιστραφεί στον

προσφέροντα μετά την έκδοση τυχόν απορριπτικής απόφασης επί των Αντιρρήσεων.

Η τεχνική και οικονομική προσφορά παραμένουν στο σύστημα χωρίς να είναι προσβάσιμες από οποιονδήποτε.

14.4 Ηλεκτρονική Αποσφράγιση τεχνικών προσφορών - πρόσβαση Προσφερόντων

14.4.1 Η ηλεκτρονική αποσφράγιση των τεχνικών προσφορών γίνεται, μετά από σχετική ενημέρωση των Προσφερόντων των οποίων οι προσφορές έχουν κριθεί τυπικά αποδεκτές σύμφωνα με τα προαναφερόμενα, από την ορισμένη για το σκοπό αυτό Επιτροπή στο Σύστημα.

14.4.2 Κατά την ορισθείσα ημερομηνία και ώρα αποσφραγίζονται οι Φάκελοι Β (Τεχνικά Στοιχεία)

Άρθρο 15

Τεχνική και Οικονομική Αξιολόγηση Προσφορών

15.1 Διαδικασία αξιολόγησης προσφορών

15.1.1 Η αξιολόγηση των προσφορών διενεργείται σε δύο διαδοχικές φάσεις:

- Έλεγχος πλήρωσης κριτηρίων επιλογής και τεχνικών στοιχείων προσφορών
- Αποσφράγιση - αξιολόγηση Οικονομικών προσφορών

15.1.2 Επικοινωνία με προσφέροντες

Η αρμόδια Επιτροπή προκειμένου να φέρει σε πέρας το έργο της:

Μπορεί, τηρώντας τις αρχές της ίσης μεταχείρισης και της διαφάνειας, να ζητεί μέσω του Συστήματος από τους προσφέροντες, όταν οι πληροφορίες ή η τεκμηρίωση που πρέπει να υποβάλλονται είναι ή εμφανίζονται ελλιπείς ή λανθασμένες, ή όταν λείπουν συγκεκριμένα έγγραφα, να υποβάλλουν, να συμπληρώνουν, να αποσαφηνίζουν ή να ολοκληρώνουν τις σχετικές πληροφορίες ή τεκμηρίωση, εντός τακτής προθεσμίας όχι μικρότερης των επτά (7) ημερών και όχι μεγαλύτερης των είκοσι (20) ημερών από την ημερομηνία κοινοποίησης σε αυτούς της σχετικής πρόσκλησης.

15.1.3 Ανακοίνωση αποτελεσμάτων αξιολόγησης προσφορών

Το αποτέλεσμα αξιολόγησης των προσφορών σε κάθε φάση της τεχνικής και οικονομικής αξιολόγησής τους γνωστοποιείται σε όλους τους προσφέροντες από την αρμόδια Επιτροπή, μέσω της καταχώρισής του στο Σύστημα και την αποστολή, μέσω του Συστήματος, σχετικού ηλεκτρονικού μηνύματος.

Για τις τυχόν απορριφθείσες προσφορές παρατίθενται αναλυτικά οι λόγοι που αποκλείσθηκε κάθε μία εξ αυτών.

Σε περίπτωση δε υποβολής μέσω του Συστήματος αιτήματος προσφέροντα σχετικά με τα αποτελέσματα αξιολόγησης της προσφοράς του μετά το πέρας κάθε φάσης της τεχνικής και οικονομικής αξιολόγησης και εφόσον τα στοιχεία αυτά δεν έχουν δοθεί σε προηγούμενο χρονικό σημείο σύμφωνα με τα ανωτέρω, η γνωστοποίησή τους, επίσης μέσω του Συστήματος, γίνεται το αργότερο εντός δεκαπέντε (15) ημερών από την παραλαβή της αίτησης αυτής, πλην τυχόν συγκεκριμένων και ειδικών στοιχείων που έχουν συμπεριληφθεί με μέριμνα και ευθύνη του προσφέροντος, σύμφωνα με την παράγραφο 13.1.1.3 του παρόντος τεύχους, τα οποία έχουν χαρακτηριστεί και σημανθεί καταλλήλως από αυτούς ως «Εμπιστευτικά Στοιχεία Προσφοράς» προς διασφάλιση των συμφερόντων τους, καθότι κρίνουν ότι τα υπόψη στοιχεία προστατεύονται από εμπορικό, βιομηχανικό ή επαγγελματικό κ.λπ. απόρρητο. Σε περίπτωση που ο προσφέρων παραλείψει να χαρακτηρίσει κατά τα ως άνω τα υπόψη στοιχεία της προσφοράς του η ΔΕΗ ουδεμία ευθύνη φέρει για την γνωστοποίησή τους μετά την ηλεκτρονική αποσφράγιση των προσφορών.

- 15.2 Έλεγχος συμμόρφωσης προσφορών με τα κριτήρια επιλογής, τις τεχνικές απαιτήσεις και τους εν γένει εμπορικούς όρους της Πρόσκλησης.

Στη συνέχεια η αρμόδια Επιτροπή προβαίνει σε λεπτομερή έλεγχο και αξιολόγηση όλων των δικαιολογητικών και στοιχείων που περιέχονται στο Φάκελο Β, προκειμένου να διαπιστώσει αν η προσφορά κάθε προσφέροντος ανταποκρίνεται πλήρως στις απαιτήσεις της Πρόσκλησης, όσον αφορά τη δυνατότητά του να υλοποιήσει το αντικείμενο της σύμβασης έγκαιρα, με πληρότητα και αρτιότητα.

- 15.3 Αποτελέσματα τεχνικής αξιολόγησης

Η αρμόδια Επιτροπή αφού λάβει υπόψη της τα προβλεπόμενα στη Πρόσκληση, κρίνει αιτιολογημένα για όσες προσφορές τυχόν θα πρέπει να απορριφθούν. Το αποτέλεσμα της Τεχνικής Αξιολόγησης των Προσφορών ανακοινώνεται στη συνέχεια στους προσφέροντες σύμφωνα με τα αναφερθέντα στην πιο πάνω παράγραφο 15.1.3.

Οι προσφέροντες, των οποίων απορρίπτονται οι προσφορές, έχουν δικαίωμα Αντιρρήσεων σύμφωνα με τα οριζόμενα στο άρθρο 16 του παρόντος τεύχους.

Σε περίπτωση απόρριψης προσφοράς και μετά την άπρακτη παρέλευση των προθεσμιών για την άσκηση Αντιρρήσεων ή σε περίπτωση που ασκηθούν, μετά την έκδοση απορριπτικής απόφασης επί Αντιρρήσεων η οικονομική προσφορά παραμένει στο σύστημα χωρίς να είναι προσβάσιμη από οποιονδήποτε. Η Εγγυητική Επιστολή Συμμετοχής διαβιβάζεται στον εκδότη αυτής.

- 15.4. Αποσφράγιση Οικονομικών Προσφορών - Πρόσβαση Προσφερόντων - Αξιολόγηση

- 15.4.1 Τα οικονομικά στοιχεία των προσφορών, που κρίθηκαν αποδεκτές μετά την τυπική και τεχνική αξιολόγηση, αποσφραγίζονται ηλεκτρονικά από

την αρμόδια Επιτροπή, σε ημερομηνία και ώρα που θα έχει προκαθοριστεί στο Σύστημα.

Αμέσως μετά την ηλεκτρονική αποσφράγιση των οικονομικών προσφορών, οι Προσφέροντες στη φάση αυτή της διαδικασίας θα έχουν πλήρη ηλεκτρονική πρόσβαση στο περιεχόμενο αυτών.

15.4.2 Στη συνέχεια η αρμόδια Επιτροπή:

- α. Ελέγχει εάν οι προσφέροντες υπέβαλαν όλα τα δικαιολογητικά και στοιχεία που απαιτούνται, σύμφωνα με την παράγραφο 13.4 του παρόντος τεύχους.
- β. Ελέγχει εάν οι προσφορές περιέχουν αποκλίσεις από τους Εμπορικούς και Οικονομικούς Όρους των τευχών της Πρόσκλησης, για όσα στοιχεία περιλαμβάνονται σε αυτές. Σε περίπτωση διαπίστωσης αποκλίσεων τέτοιας φύσεως η προσφορά θα απορριφθεί οριστικά. Ακολούθως το αποτέλεσμα του ως άνω ελέγχου ανακοινώνεται στους προσφέροντες, σύμφωνα με τα αναφερόμενα στην πιο πάνω παράγραφο 15.1.3.
Οι προσφέροντες των οποίων οι προσφορές απορρίπτονται, έχουν δικαίωμα υποβολής Αντιρρήσεων σύμφωνα με τα οριζόμενα στο άρθρο 16 του παρόντος τεύχους.
- γ. Ελέγχει την ύπαρξη τυχόν σφαλμάτων και προβαίνει στη διόρθωσή τους, σύμφωνα με τα ρητώς προβλεπόμενα στο άρθρο 9 του παρόντος τεύχους.
- δ. Προβαίνει στην επαλήθευση της ομαλότητας των τιμών και στην τυχόν απαιτούμενη ομαλοποίηση των ανωμάλων τιμών σύμφωνα με τα προβλεπόμενα στη Πρόσκληση
- ε. Προβαίνει στην οικονομική αξιολόγηση των οικονομικά αποδεκτών προσφορών με τη διαδικασία που έχει καθοριστεί στη Πρόσκληση και υπολογίζει το συνολικό οικονομικό αποτέλεσμα.
- στ. Ελέγχει την ορθότητα του παραγόμενου μέσω του Συστήματος Πίνακα Προτιμητέων Προσφερόντων.

Επισημαίνεται ότι, σε περίπτωση που η αρμόδια Επιτροπή διαπιστώσει σε οποιαδήποτε εκ των οικονομικών προσφορών απόκλιση μεταξύ τιμών συμπληρωμένων από τους προσφέροντες στην ειδική φόρμα του Συστήματος και της επισυναφθείσας σε αυτό ψηφιακά υπογεγραμμένης αντίστοιχης οικονομικής προσφοράς, επανακαταρτίζει τον Πίνακα Προτιμητέων Προσφερόντων με τις τιμές της ψηφιακά υπογεγραμμένης οικονομικής προσφοράς και αναρτά το διορθωμένο Συγκριτικό Πίνακα στο Σύστημα.

15.4.3 Το τίμημα της προσφοράς, όπως αυτό διαμορφώθηκε με τα αναφερόμενα στην παραπάνω παράγραφο 15.4.2, αποτελεί το συγκριτικό τίμημα της προσφοράς, με βάση το οποίο καθορίζεται η σειρά προτιμητέων προσφερόντων.

Σε περίπτωση ισότιμων προσφορών, διενεργείται κλήρωση βάσει της οποίας θα διαμορφωθεί η τελική σειρά προτιμητέων προσφερόντων. Η κλήρωση διενεργείται στα γραφεία της αρμόδιας Διεύθυνσης για τη διαδικασία ή διαδικτυακά, μετά από σχετική έγκαιρη ειδοποίηση, παρουσία εκπροσώπων των αποδεκτών προτιμητέων προσφερόντων, εφόσον το επιθυμούν.

Ο ΦΠΑ που επιβάλλεται στην Ελλάδα επί των τιμολογίων που θα εκδοθούν από τον προσφέροντα προς τη ΔΕΗ, δεν θα περιλαμβάνεται στο τίμημα και δεν λαμβάνεται υπόψη στη σύγκριση των προσφορών.

15.4.4 Η αρμόδια Επιτροπή, τέλος, συντάσσει και υπογράφει Πρακτικό Αξιολόγησης Προσφορών.

15.5 Αν μία προσφορά φαίνεται ασυνήθιστα χαμηλή σε σχέση με το αντικείμενό της, η ΔΕΗ ΑΕ θα απαιτήσει από τον προσφέροντα να εξηγήσει, εντός αποκλειστικής προθεσμίας είκοσι (20) εργάσιμων ημερών από την κοινοποίηση της σχετικής πρόσκλησης, την τιμή που προτείνει στην προσφορά.

Οι εξηγήσεις μπορεί να αφορούν ιδίως:

- α) τα οικονομικά χαρακτηριστικά της μεθόδου κατασκευής, της διαδικασίας παρασκευής ή των παρεχόμενων υπηρεσιών,
- β) τις επιλεγείσες τεχνικές λύσεις ή τις εξαιρετικά ευνοϊκές συνθήκες, που διαθέτει ο προσφέρων για την προμήθεια των προϊόντων ή την παροχή των υπηρεσιών ή για την εκτέλεση του έργου,
- γ) την πρωτοτυπία του έργου, των προϊόντων ή των υπηρεσιών που προτείνονται από τον προσφέροντα,
- δ) τη συμμόρφωση προς τις υποχρεώσεις που απορρέουν από τις διατάξεις της περιβαλλοντικής, κοινωνικοασφαλιστικής και εργατικής νομοθεσίας, που έχουν θεσπισθεί με το δίκαιο της Ευρωπαϊκής Ένωσης, το εθνικό δίκαιο, συλλογικές συμβάσεις ή διεθνείς διατάξεις περιβαλλοντικού, κοινωνικού και εργατικού δικαίου,
- ε) τη συμμόρφωση προς τις υποχρεώσεις του ως προς τους υπεργολάβους,

Αν ο προσφέρων δεν ανταποκριθεί στη σχετική πρόσκληση της ΔΕΗ εντός της ως άνω προθεσμίας και δεν υποβάλλει εξηγήσεις, η προσφορά του απορρίπτεται ως μη κανονική και καταπίπτει υπέρ της ΔΕΗ η εγγυητική επιστολή συμμετοχής. Η ΔΕΗ ΑΕ αξιολογεί τις παρεχόμενες πληροφορίες σε συνεννόηση με τον προσφέροντα.

Η ΔΕΗ ΑΕ μπορεί να απορρίψει την προσφορά μόνο εάν τα παρεχόμενα στοιχεία δεν εξηγούν κατά τρόπο ικανοποιητικό το χαμηλό επίπεδο της τιμής που προτείνεται, λαμβανομένων υπόψη των στοιχείων που αναφέρονται ανωτέρω. Η ΔΕΗ ΑΕ απορρίπτει την προσφορά, εάν διαπιστώσει ότι η προσφερόμενη τιμή είναι ασυνήθιστα χαμηλή λόγω μη συμμόρφωσης του Προσφέροντα σε υποχρεώσεις που επιβάλλονται από το δίκαιο για την προστασία του περιβάλλοντος, το εργατικό δίκαιο, το δίκαιο κοινωνικής ασφάλισης και προστασίας ευάλωτων κοινωνικών ομάδων, που επιβάλλονται από την εθνική ή ενωσιακή έννομη τάξη.

Άρθρο 16 Αντιρρήσεις Προσφερόντων

- 16.1 Κάθε ενδιαφερόμενος για σύναψη σύμβασης με τη ΔΕΗ, δικαιούται να υποβάλει Αντιρρήσεις σε κάθε απόφαση της Εταιρείας, που σχετίζεται με τη διαδικασία επιλογής, την οποία θεωρεί ότι θίγει, μη νόμιμα, τα συμφέροντά του.
- 16.2 Οι, κατά τα ανωτέρω, Αντιρρήσεις κατατίθενται ηλεκτρονικά μέσω του Συστήματος, στον ηλεκτρονικό τόπο της Διαδικασίας Επιλογής.
Η κατάθεση των Αντιρρήσεων γίνεται σε μορφή ηλεκτρονικού αρχείου .pdf ή αντίστοιχου με ονομασία αρχείου «Αντιρρήσεις». Οι Αντιρρήσεις πρέπει να φέρουν προηγμένη ηλεκτρονική υπογραφή σύμφωνα με την παράγραφο 1.4 του παρόντος τεύχους.
Το έγγραφο των Αντιρρήσεων πρέπει να είναι σαφές και ευσύνοπτο, σε καμία περίπτωση να μην ξεπερνά τις 1.500 λέξεις και να συνοδεύεται από τυχόν αναγκαία στοιχεία για την απόδειξη των ισχυρισμών που περιέχει. Εάν αφορά και στη συμμετοχή άλλου Προσφέροντα πρέπει να του κοινοποιείται ηλεκτρονικά εντός της ίδιας προθεσμίας. Εάν, κατά την κρίση της Επιτροπής Εξέτασης Αντιρρήσεων, από τις Αντιρρήσεις θίγεται τρίτος, στον οποίο δεν έχουν κοινοποιηθεί εντός της ως άνω προθεσμίας, την κοινοποίηση πρέπει να ενεργήσει η Επιτροπή.
Ως ημερομηνία υποβολής των Αντιρρήσεων θεωρείται η ημερομηνία ηλεκτρονικής καταχώρισής τους στον ηλεκτρονικό τόπο της Διαδικασίας.
- 16.3 Οι Αντιρρήσεις υποβάλλονται μέσα σε προθεσμία πέντε (5) ημερών από την ημερομηνία που η προσβαλλόμενη απόφαση περιήλθε σε γνώση του διαμαρτυρούμενου. Ειδικά για την υποβολή Αντιρρήσεων κατά της Πρόσκλησης, οι Αντιρρήσεις υποβάλλονται μέχρι πέντε (5) ημέρες πριν από την καταληκτική ημερομηνία υποβολής των προσφορών.
- 16.4. Τυχόν θιγόμενος από τις Αντιρρήσεις Προσφέρων δικαιούται να υποβάλει υπόμνημα, εντός αποκλειστικής προθεσμίας πέντε (5) ημερών από την κοινοποίηση σε αυτόν των Αντιρρήσεων, που πρέπει να πληρούν τις προϋποθέσεις του εγγράφου Αντιρρήσεων, προσκομίζοντας όλα τα κρίσιμα έγγραφα που έχει στη διάθεσή του. Η τυχόν υποβολή Αντιρρήσεων κατά απόφασης της Επιτροπής Εξέτασης Αντιρρήσεων επί Αντιρρήσεων άλλου Προσφέροντος δεν λαμβάνεται υπόψη από την αρμόδια Επιτροπή.
- 16.5 Η εξέταση των Αντιρρήσεων γίνεται από αρμόδια προς τούτο Επιτροπή, η οποία αποτελείται από τους:
- Γενικό Διευθυντή Ανθρωπίνων Πόρων & Οργάνωσης
 - Γενικό Διευθυντή Οικονομικών Υπηρεσιών
 - Γενικό Διευθυντή Στρατηγικής & Μετασχηματισμού
- Η εξέταση των αντιρρήσεων γίνεται εντός προθεσμίας 25 ημερών από την υποβολή τους. Μετά την παρέλευση της ανωτέρω προθεσμίας τεκμαίρεται η απόρριψή τους.
- 16.6 Η απόφαση της Επιτροπής γνωστοποιείται ηλεκτρονικά, μέσω του Συστήματος, ενώ ταυτόχρονα αποστέλλεται μέσω του Συστήματος σχετικό ηλεκτρονικό μήνυμα στον οικείο διαμαρτυρούμενο.

- 16.7 Η απόφαση επί των Αντιρρήσεων είναι ανέκκλητη και απρόσβλητη ενώπιον οργάνων της ΔΕΗ.
- 16.8 Η υποβολή Αντιρρήσεων δεν κωλύει αυτομάτως τη συνέχεια της Διαδικασίας Επιλογής και η τυχόν αποδοχή των Αντιρρήσεων δεν πλήττει το κύρος της Διαδικασίας Επιλογής, αλλά οδηγεί, κατά την κρίση του κρίνοντος οργάνου, σε αναμόρφωση του προσβαλλόμενου πρακτικού ή σε επανάληψη φάσης ή Σταδίου.

Άρθρο 17

Περάτωση Διαδικασίας Επιλογής – Αναγγελία Επιλογής Αντισυμβαλλομένου Ματαίωση Διαδικασίας

- 17.1 Η Διαδικασία Επιλογής ολοκληρώνεται με την έγκριση του αποτελέσματός της από τα εξουσιοδοτημένα όργανα της Εταιρείας. Η εγκριτική απόφαση περιλαμβάνει και τυχόν βελτιώσεις της προσφοράς που γίνονται δεκτές από τον προτιμητέο προσφέροντα.
- 17.2 Η επιλογή Αντισυμβαλλόμενου γνωστοποιείται ηλεκτρονικά, μέσω του Συστήματος στον Αντισυμβαλλόμενο με επιστολή με την οποία καλείται ...¹... να προσκομίσει, όλα τα απαραίτητα στοιχεία και πιστοποιητικά που προβλέπονται από την Πρόσκληση.
- Ταυτόχρονα η ως άνω επιλογή αναγγέλλεται ηλεκτρονικά, μέσω του Συστήματος και στους λοιπούς Προσφέροντες οι οποίοι υπέβαλαν αποδεκτές προσφορές.
- 17.3 Σε περίπτωση σύμπραξης/ένωσης προσώπων θα επιλεγθούν ως Αντισυμβαλλόμενα μέρη όλα τα μέλη αυτής και θα τεθεί διάταξη στο συμφωνητικό σύμφωνα με την οποία τα μέλη της ενέχονται και ευθύνονται έναντι της ΔΕΗ ενιαία, αδιαίρετα, αλληλέγγυα και σε ολόκληρο το καθένα χωριστά, θα εκπροσωπούνται από κοινό εκπρόσωπο και ότι θα ελέγχεται από τη ΔΕΗ η ουσιαστική συμμετοχή στη σύμπραξη/ένωση όλων των μελών της σε όλη τη διάρκεια ισχύος της σύμβασης.
- 17.4 Σε περίπτωση σύμπραξης/ένωσης προσώπων η προσφορά πρέπει να είναι διαμορφωμένη κατά τρόπο ώστε να εξασφαλίζεται η χωριστή τιμολόγηση από τα μέλη της σύμπραξης/ένωσης σύμφωνα με την ελληνική φορολογική νομοθεσία και πρακτική. Στην αντίθετη περίπτωση η σύμπραξη/ένωση προσώπων υποχρεούται πριν την υπογραφή της σύμβασης να περιβληθεί νομικό τύπο που θα επιτρέπει την από κοινού τιμολόγηση και τότε για την υπογραφή της σύμβασης απαιτείται επιπλέον η κατάθεση επικυρωμένου αντιγράφου του εγγράφου που θα αποδεικνύει ότι ικανοποιείται η προαναφερθείσα απαίτηση.
- 17.5 Η ΔΕΗ διατηρεί το δικαίωμα, με αιτιολογημένη απόφαση των αρμοδίων οργάνων της, να ματαιώσει τη Διαδικασία Επιλογής στο σύνολο ή σε μέρος αυτής, ή να την επαναλάβει με τους ίδιους ή διαφορετικούς όρους σε οποιαδήποτε φάση της Διαδικασίας και κατά την απόλυτη κρίση της.
- 17.6 Η ΔΕΗ ματαιώνει τη διαδικασία, ιδίως εφόσον:

- α. απέβη άγωνα λόγω μη υποβολής προσφοράς ή λόγω απόρριψης όλων των προσφορών ή αποκλεισμού όλων των προσφερόντων
- β. κανένας από τους προσφέροντες δεν προσέλθει για την υπογραφή της σύμβασης
- γ. διεξήχθη χωρίς τήρηση των προβλεπομένων κανόνων, με συνέπεια τον επηρεασμό του αποτελέσματος
- δ. το αποτέλεσμα είναι μη ικανοποιητικό για την Εταιρεία
- ε. ο ανταγωνισμός υπήρξε ανεπαρκής
- στ. μεταβλήθηκαν οι ανάγκες της Εταιρείας
- ζ. δεν θα είναι δυνατή η κανονική εκτέλεση της σύμβασης, λόγω ανωτέρας βίας

Άρθρο 18 **Περιεχόμενο και υπογραφή Σύμβασης**

- 18.1 Το περιεχόμενο της Σύμβασης διαμορφώνεται με βάση τους όρους της Πρόσκλησης και της προσφοράς του Αντισυμβαλλόμενου, όπως εγκρίθηκαν από το αρμόδιο όργανο της Εταιρείας.
- 18.2 Παράλληλα ο Προτιμητέος Προσφέρων καλείται από τη ΔΕΗ να προσκομίσει εντός δέκα (10) ημερών από την ημερομηνία της σχετικής πρόσκλησης, την εγγυητική επιστολή καλής εκτέλεσης και σε περίπτωση νομικού προσώπου, την απόφαση ορισμού εκπροσώπου για την υπογραφή της Σύμβασης.
Αναφορικά με το χρόνο ισχύος των δικαιολογητικών και στοιχείων που καλείται να προσκομίσει ο Προτιμητέος Προσφέρων, καθώς και για τις λοιπές ρυθμίσεις που διέπουν την υποβολή τους, ισχύουν τα διαλαμβανόμενα στις παραγράφους 13.1.1.4 και 13.2.Β του παρόντος τεύχους.
- 18.3 Μετά την διαμόρφωση του περιεχομένου της Σύμβασης και την προσκόμιση των πιο πάνω δικαιολογητικών, ο Προτιμητέος Προσφέρων καλείται για την υπογραφή της εντός προθεσμίας η οποία δεν μπορεί να είναι μικρότερη των δέκα (10) ημερολογιακών ημερών από τη γνωστοποίηση μέσω του Συστήματος της απόφασης επιλογής.
- 18.4 Εάν αυτός δεν προσέλθει εντός της ως άνω προθεσμίας, η Εταιρεία έχει το δικαίωμα να τον αποκλείσει από την υπογραφή της Σύμβασης και να ζητήσει την κατάπτωση της Εγγυητικής Επιστολής Συμμετοχής του στη Διαδικασία, ακολούθως δε να προχωρήσει σε συζητήσεις με τους λοιπούς Προσφέροντες κατά σειρά προτιμητέων προσφερόντων για επιλογή Αντισυμβαλλόμενου, υπό την προϋπόθεση ότι ισχύουν ή δέχονται να ισχύουν οι προσφορές τους.

Άρθρο 19 **Επιφυλάξεις και Δικαιώματα ΔΕΗ**

- 19.1 Η συμμετοχή στη διαδικασία (υποβολή προσφοράς) ισοδυναμεί με δήλωση του προσφέροντος ότι έλαβε πλήρη γνώση όλων των όρων, των στοιχείων και των τευχών της Πρόσκλησης.

- 19.2 Η ΔΕΗ διατηρεί το δικαίωμα να μεταθέσει την ημερομηνία υποβολής των προσφορών ή να επιφέρει οποιαδήποτε τροποποιήσεις στα τεύχη της Πρόσκλησης. Οι τροποποιήσεις αυτές θα περιλαμβάνονται σε σχετικά Συμπληρώματα της Πρόσκλησης, η έκδοση των οποίων θα δημοσιεύεται όπως και η Πρόσκληση.
- 19.3 Η ΔΕΗ δεν θα έχει ευθύνη ή υποχρέωση, σε καμία περίπτωση, να αποζημιώσει τους Προσφέροντες για οποιαδήποτε δαπάνη ή ζημιά που θα έχουν υποστεί για την προετοιμασία και υποβολή των Προσφορών τους, ιδιαίτερα στην περίπτωση που αυτές δεν θα γίνουν δεκτές ή θ' αναβληθεί ή ματαιωθεί η διαδικασία σε οποιοδήποτε φάση και χρόνο και για οποιοδήποτε λόγο ή αιτία. Κατά συνέπεια αυτοί που συμμετέχουν στη διαδικασία και υποβάλλουν προσφορά, ανεξάρτητα αν έγιναν ή όχι τελικά δεκτοί, δεν αποκτούν κανένα απολύτως δικαίωμα κατά της ΔΕΗ από τη Πρόσκληση αυτή και την εν γένει συμμετοχή τους στη Διαδικασία Επιλογής.
- 19.4 Η προσφορά, η οποία υποβάλλεται με βάση τους όρους της Πρόσκλησης, θεωρείται ως πρόταση προς τη ΔΕΗ και όχι ως αποδοχή πρότασής της.
- 19.5 Κάθε παράλειψη στην υποβολή της Προσφοράς ή στην υπογραφή οποιουδήποτε εγγράφου, δεν δίνει το δικαίωμα σε Προσφέροντα να την επικαλεστεί προκειμένου να τύχει εξαιρέσεως ή ελαττώσεως των υποχρεώσεών του.
- 19.6 Οι όροι και οι περιορισμοί που αφορούν στην υποβολή των Προσφορών είναι προς όφελος της ΔΕΗ, η οποία δικαιούται, πριν από την υποβολή των προσφορών, να παραιτηθεί απ' αυτούς, χωρίς αυτό να δημιουργεί κανένα δικαίωμα στους Προσφέροντες ή σε άλλους τρίτους.

Συνημμένα:

- Παραρτήματα I έως II

ΟΔΗΓΙΕΣ

Λιγνιτική Παραγωγή

Διεύθυνση Λειτουργικής
Υποστήριξης



Αριθμός Πρόσκλησης: ΔΛΥΛΠ - 200

Ημερομηνία: 13.10.2022

Αντικείμενο: Εκτέλεση εργασιών συντήρησης - βελτίωσης τμήματος της
Παλαιάς Εθνικής Οδού (ΠΕΟ) Κοζάνης - Πτολεμαΐδας.

ΠΑΡΑΡΤΗΜΑ Ι

ΕΝΤΥΠΑ ΟΙΚΟΝΟΜΙΚΗΣ ΠΡΟΣΦΟΡΑΣ

ΑΝΤΙΚΕΙΜΕΝΟ: Εκτέλεση εργασιών συντήρησης - βελτίωσης τμήματος της Παλαιάς Εθνικής Οδού (ΠΕΟ) Κοζάνης - Πτολεμαΐδας.

Α. ΤΙΜΟΛΟΓΙΟ ΠΡΟΣΦΟΡΑΣ

A.T.: 1

Εκσκαφή χαλαρών εδαφών

Εκσκαφή, με την μεταφορά σε οποιαδήποτε απόσταση, φυτικών γαιών, ιλύος, τύρφης και λοιπών επιφανειακών ακαταλλήλων εδαφών οποιουδήποτε βάθους και πλάτους, σύμφωνα με τη μελέτη, είτε για την έδραση επιχωμάτων και εξυγιαντικών στρώσεων είτε για το διαχωρισμό τους από τα υπόλοιπα, κατάλληλα για την κατασκευή επιχωμάτων, προϊόντα ορυγμάτων.

Στην τιμή μονάδας περιλαμβάνονται:

- η προσέγγιση των μεταφορικών μέσων και μηχανημάτων, και η εκσκαφή με κάθε μέσον,
- η εκρίζωση, η κοπή και η απομάκρυνση θάμνων και δένδρων οποιασδήποτε διαμέτρου (πλην εκείνων που θα παραδοθούν προς εκμετάλλευση),
- η απομάκρυνση και αποστράγγιση των υδάτων και η μόρφωση παρειών και σκάφης,
- η διαλογή των προϊόντων εκσκαφής,
- οι κάθε είδους φορτοεκφορτώσεις και μεταφορές με οποιοδήποτε μέσο και σε οποιαδήποτε απόσταση, είτε για προσωρινή απόθεση, προκειμένου να χρησιμοποιηθούν ως φυτικές γαίες στο έργο είτε για απόρριψη σε επιτρεπόμενες θέσεις εφόσον αυτά κριθούν ακατάλληλα για φυτικά, ή πλεονάζοντα,
- οι τυχόν ενδιάμεσες φορτοεκφορτώσεις και μετακινήσεις, αν τυχόν καταληφθεί ο απαιτούμενος χώρος των προσωρινών αποθέσεων από την εκτέλεση των υπολοίπων εργασιών, καθώς και διαμόρφωσή τους σε σειράδια και η διαφύλαξή τους μέχρι να χρησιμοποιηθούν στο έργο.

Σε περίπτωση πλεοναζόντων ή ακαταλλήλων προϊόντων στην τιμή περιλαμβάνεται, εκτός από τη μεταφορά τους, και η διαμόρφωσή τους σύμφωνα με τις απαιτήσεις της ΕΤΕΠ 02-01-02-00 και των περιβαλλοντικών όρων του έργου.

Επιμέτρηση με λήψη αρχικών και τελικών διατομών.

Τιμή ανά κυβικό μέτρο (m³).

Ευρώ (Αριθμητικά) :
(Ολογράφως) :

A.T.: 2

Γενικές Εκσκαφές σε έδαφος γαιώδες - ημιβραχώδες

Γενικές εκσκαφές, με την μεταφορά σε οποιαδήποτε απόσταση, εδαφών γαιωδών και ημιβραχώδων οποιασδήποτε συστάσεως, ανεξαρτήτως βάθους, πλάτους και κλίσεως πρανών, σε νέο έργο ή για επέκταση ή συμπλήρωση ή διαπλάτυνση υπάρχοντος, ανεξαρτήτως της θέσης εργασίας και των δυσχερειών που προκαλεί (κοντά ή μακριά, χαμηλά ή υψηλά σχετικά με το υπάρχον έργο), για οποιοδήποτε σκοπό και με οποιοδήποτε εκσκαπτικό μέσο, εν ξηρώ ή με παρουσία νερών, σύμφωνα με την ΕΤΕΠ 02-02-01-00.

Με το άρθρο αυτό τιμολογούνται επίσης οι ακόλουθες εκσκαφές σε εδάφη ανάλογης σκληρότητας:

- ανοιχτών τάφρων για το τμήμα τους πλάτους μεγαλύτερου των 5,00 m μετά της μόρφωσης των πρανών και του πυθμένα τους,
- για τη δημιουργία αναβαθμών προς αγκύρωση των επιχωμάτων,
- τριγωνικών τάφρων μετά της μόρφωσης των πρανών, όταν αυτές κατασκευάζονται στη συνέχεια των γενικών εκσκαφών της οδού,
- για τον καθαρισμό οχετών ύψους και πλάτους μεγαλύτερου των 5,00 m,
- τεχνικών Cut and Cover μετά των μέτρων προσωρινής και μόνιμης αντιστήριξης των πρανών των εκσκαφών εφόσον δεν αποζημιώνονται με άλλο άρθρο αυτού του τιμολογίου
- για τη δημιουργία στομιών σηράγγων και Cut and Cover

Στην τιμή μονάδας περιλαμβάνονται:

- η προσέγγιση μηχανημάτων και μεταφορικών μέσων, η εκσκαφή με οποιοδήποτε μέσο και υπό οποιοδήποτε συνθήκες,
- η αποστράγγιση των υδάτων, η μόρφωση των παρειών, των πρανών και του πυθμένα της σκάφης και ο σχηματισμός των αναβαθμών
- η διαλογή, φύλαξη, φορτοεκφόρτωση σε οποιοδήποτε μεταφορικό μέσο και η μεταφορά των προϊόντων σε οποιαδήποτε απόσταση για τη χρησιμοποίηση των κατάλληλων στο έργο (π.χ. κατασκευή επιχωμάτων) ή για απόρριψη των ακατάλληλων ή πλεοναζόντων σε επιτρεπόμενες τελικές ή προσωρινές θέσεις
- η εναπόθεση σε τελικές ή ενδιάμεσες θέσεις, η επαναφόρτωση από τις θέσεις των προσωρινών αποθέσεων και η εκφόρτωση σε τελικές θέσεις, καθώς και η διάστρωση και διαμόρφωση των χώρων απόθεσης σύμφωνα με τους περιβαλλοντικούς όρους
- η αντιστήριξη των πρανών εκσκαφή όπου τυχόν αυτή απαιτείται, καθώς και η εκθάμνωση κοπή, εκρίζωση και απομάκρυνση δένδρων, ανεξαρτήτως περιμέτρου κορμού, σε οποιαδήποτε απόσταση
- η αντιμετώπιση πάσης φύσεως δυσχερειών που προκύπτουν από τη σύγχρονη κυκλοφορία, όπως περιορισμένα μέτωπα και όγκοι εκσκαφών κλπ.
- η συμπύκνωση της σκάφης των ορυγμάτων κάτω από τη "στρώση έδρασης οδοστρώματος" μέχρι του βάθους που λαμβάνεται υπόψη στον καθορισμό της Φέρουσας Ικανότητας Έδρασης (Φ.Ι.Ε), όπως αυτή ορίζεται στην μελέτη, σε βαθμό συμπύκνωσης που να αντιστοιχεί σε ξηρά φαινόμενη πυκνότητα ίση κατ' ελάχιστο με το 90% της πυκνότητας που επιτυγχάνεται εργαστηριακά κατά την τροποποιημένη δοκιμή Proctor (Proctor Modified κατά ΕΛΟΤ EN 13286-2).
- οι πάσης φύσεως σταλίες του μηχανικού εξοπλισμού και των μεταφορικών μέσων
- η επανεπίχωση (με προϊόντα εκσκαφών) των θεμελίων και τάφρων εκτός του σώματος της οδού, που οι εκσκαφές τους αποζημιώνονται με το άρθρο αυτό, όταν δεν υπάρχει απαίτηση συμπύκνωσης

Επισημαίνεται ότι η τιμή είναι γενικής εφαρμογής ανεξάρτητα από την εκτέλεση της εργασίας σε μια ή περισσότερες φάσεις που υπαγορεύονται από το πρόγραμμα εκτέλεσης του έργου ή άλλους τοπικούς περιορισμούς.

Η αποξήλωση ασφαλτοταπήτων, στρώσεων οδοστρωσίας σταθεροποιημένων με τσιμέντο, πλακοστρώσεων, δαπέδων από σκυρόδεμα, κρασπεδορείθρων και στερεών έδρασης και εγκιβωτισμού τους, καθώς και πάσης φύσεως κατασκευών που βρίσκονται εντός του όγκου των γενικών εκσκαφών, επιμετρώνται και τιμολογούνται ιδιαίτερα με βάση τα οικεία άρθρα του παρόντος τιμολογίου.

Επιμέτρηση με λήψη αρχικών και τελικών διατομών και μέχρι τα όρια εκσκαφής των εγκεκριμένων συμβατικών σχεδίων και σύμφωνα με το πρωτόκολλο χαρακτηρισμού. Διευκρινίζεται ότι ουδεμία αποζημίωση καταβάλλεται στον Ανάδοχο για τις επί πλέον των προβλεπομένων από τη μελέτη εκσκαφές εκτός εάν έχει δοθεί ειδική εντολή από την Υπηρεσία.

Τιμή ανά κυβικό μέτρο (m³).

Ευρώ (Αριθμητικά) :
(Ολογράφως) :

A.Τ.: 3

Εκσκαφή θεμελίων τεχνικών έργων και τάφρων πλάτους έως 5,00 m

Εκσκαφή ορυγμάτων πλάτους έως 5,0 m, οποιουδήποτε βάθους, για την θεμελίωση τεχνικών έργων (τοιχών, βάθρων, φρεατίων κλπ), και την κατασκευή αγωγών και οχετών (αποχέτευσης, αποστράγγισης, Ο.Κ.Ω., κλπ.), σε κάθε είδους έδαφος (γαιοημιβραχώδες ή βραχώδες, περιλαμβανομένων και των γρανιτικών και κροκαλοπαγών πετρωμάτων), με οποιονδήποτε εξοπλισμό, με ή χωρίς χρήση εκρηκτικών υλών, σύμφωνα με τα καθοριζόμενα στην ΕΤΕΠ 02-04-00-00 "Εκσκαφές θεμελίων τεχνικών έργων".

Στην τιμή μονάδος περιλαμβάνονται:

- Οι απαιτούμενες αντλήσεις και τα μέτρα αντιμετώπισης των επιφανειακών και υπόγειων νερών, εκτός αν ρητά καθορίζεται στην μελέτη η ιδιαίτερη επιμέτρηση και πληρωμή αυτών
- Οι κάθε είδους απαιτούμενες αντιστηρίξεις παρειών (με οριζόντιες ξυλοζεύξεις ή κατακόρυφες αντιστηρίξεις με μεταλλικά πετάσματα κλπ), εκτός αν ρητά καθορίζεται στην μελέτη η ιδιαίτερη επιμέτρηση και πληρωμή αυτών
- Η κοπή, εκρίζωση και απομάκρυνση δένδρων οποιασδήποτε περιμέτρου στην θέση του ορύγματος
- Η μόρφωση του πυθμένα και τμήματος των παρειών του ορύγματος ώστε να είναι δυνατή η διάσπρωση σκυροδέματος χωρίς τη χρήση πλευρικών ξυλοτύπων (π.χ. θεμέλια τεχνικών έργων, περιβλήματα αγωγών κλπ)
- Η συμπύκνωση του πυθμένα του ορύγματος
- Η διαμόρφωση των απαιτούμενων δαπέδων εργασίας για την εκσκαφή ή αποκομιδή των προϊόντων εκσκαφών
- Η διαλογή, η φορτοεκφόρτωση και η μεταφορά των πλεοναζόντων προϊόντων εκσκαφών σε οποιαδήποτε απόσταση
- Η απόθεση παρά το σκάμμα, εκτός του σώματος της οδού, των καταλλήλων από τα προϊόντα εκσκαφής για την επανείχωση του απομένοντος όγκου του σκάμματος μετά την κατασκευή του τεχνικού έργου, οχετού ή αγωγού
- Η επανόρθωση τυχόν ζημιών σε γειτονικές κατασκευές ή οδοστρώματα λόγω καταπτώσεων των παρειών του ορύγματος
- Η αποξήλωση οδοστρώματος, κρασπεδορείθρων, πλακοστρώσεων και αόπλων τσιμεντοστρώσεων στην θέση του ορύγματος
- Οι απαιτούμενες γεφυρώσεις του ορύγματος για την διέλευση πεζών και οχημάτων και την εξυπηρέτηση των παρόδιων ιδιοκτησιών (λαμαρίνες κατάλληλου πάχους ή άλλες διατάξεις γεφύρωσης)
- Η επανείχωση του απομένοντος όγκου σκάμματος με κατάλληλα προϊόντα εκσκαφών.

Η κοπή υπάρχοντος ασφαλτικού τάπητα με ασφαλτοκόφτη και η καθαίρεση τυχόν υπάρχουσών κατασκευών από οπλισμένο σκυρόδεμα στην ζώνη του ορύγματος πληρώνεται ιδιαίτερος με βάση τα οικεία άρθρα του Τιμολογίου.

Το παρόν άρθρο εκσκαφών θεμελίων τεχνικών έργων και τάφρων εφαρμόζεται σε ορύγματα επιφανείας έως 100 m², ή σε επιμήκη ορύγματα πλάτους έως 5,00 m ανεξάρτητα από την επιφάνεια κάτοψης. Οι μεγαλύτερες εκσκαφές θεμελίων και τάφρων κατατάσσονται στο σύνολό τους στις γενικές εκσκαφές και πληρώνονται με βάση τα οικεία άρθρα του Τιμολογίου.

Για την επιμέτρηση των εκσκαφών θεμελίων ως αφετηρία μέτρησης του βάθους λαμβάνεται η στάθμη των γενικών εκσκαφών (όταν προβλέπονται) και οι θεωρητικές γραμμές που καθορίζονται στην μελέτη (πλάτος πυθμένα, κλίσεις παρειών, βαθμίδρες καθ' ύψος).

Τιμή ανά κυβικό μέτρο (m³).

Ευρώ (Αριθμητικά) :
(Ολογράφως) :

A.T.: 4**Διάνοιξη τάφρου σε έδαφος γαιώδες - ημιβραχώδες**

Διάνοιξη τάφρου τριγωνικής διατομής, που κατασκευάζεται μεμονωμένα και ανεξάρτητα από τις γενικές εκσκαφές της οδού, ή τραπεζοειδούς διατομής, και για τα τμήματά της πλάτους μικρότερου ή ίσου των 5,00 m, σε έδαφος γαιώδες ή ημιβραχώδες, περιλαμβανομένης και της αποξήλωσης ασφαλτοταπήτων, στρώσεων οδοστρωσίας, πλακοστρώσεων, καθαίρεσης συρματοκιβωτίων, μανδρότοιχων κλπ, που βρίσκονται εντός του εύρους της τάφρου, μετά της μεταφοράς των προϊόντων εκσκαφής σε οποιαδήποτε απόσταση. Εκτέλεση εργασιών σύμφωνα με την ΕΤΕΠ 08-01-01-00.

Στην τιμή μονάδας περιλαμβάνονται:

- η εκσκαφή με οιαδήποτε μηχανικά μέσα,
- η διαλογή των προϊόντων εκσκαφής, η φορτοεκφόρτωση και μεταφορά τους με σε οποιαδήποτε απόσταση, είτε για προσωρινή απόθεση είτε για απόρριψη, σε περίπτωση που κριθούν ακατάλληλα ή πλεονάζοντα, συμπεριλαμβανομένης της τυχόν εναπόθεσης ή των ενδιαμέσων φορτοεκφορτώσεων.
- η μόρφωση των πρανών και του πυθμένα της τάφρου.

Τιμή ανά κυβικό μέτρο (m³).

Ευρώ (Αριθμητικά) :
(Ολογράφως) :

A.T.: 5**Καθαίρεση περιφράξεων με συρματοπλεγμα**

Καθαίρεση περιφράξεων με συρματοπλεγμα και πασσάλους από οποιοδήποτε υλικό, είτε επί εδάφους είτε επί τοιχίου από σκυρόδεμα, τοιχοποιία κλπ, ανεξαρτήτως ύψους, μετά των φορτοεκφορτώσεων και της μεταφοράς των προϊόντων κατεδάφισης σε οποιαδήποτε απόσταση προς απόρριψη.

Στην τιμή μονάδας περιλαμβάνονται:

- η δαπάνη για την αποσύνθεση και τον τεμαχισμό του τοιχίου (από οποιοδήποτε υλικό) και της περίφραξης,
- η δαπάνη για την επανεπίχωση και συμπύκνωση των ορυγμάτων που θα δημιουργηθούν λόγω των κατεδαφίσεων,
- η δαπάνη για τις φορτοεκφορτώσεις και για την μεταφορά όλων των κατεδαφισθέντων υλικών προς απόρριψη σε χώρους επιτρεπόμενους από τις αρμόδιες Αρχές σε οποιαδήποτε απόσταση,
- η δαπάνη για τις τυχόν προσωρινές εναποθέσεις και επαναφορτώσεις, η σταλία αυτοκινήτων- μηχανημάτων κλπ,
- η δαπάνη για τον καθαρισμό του χώρου από τα κάθε είδους υλικά μέχρι τη στάθμη του φυσικού εδάφους,
- η δαπάνη για τα μέτρα υγιεινής και ασφάλειας.

Σημειώνεται ότι η κατεδάφιση των περιφράξεων θα γίνει με τήρηση όλων των κανόνων ασφαλείας και των σχετικών αστυνομικών διατάξεων από τον Ανάδοχο, τον οποίο βαρύνουν όλες οι ευθύνες.

Τιμή ανά μέτρο μήκους (m).

Ευρώ (Αριθμητικά) :
(Ολογράφως) :

A.T.: 6**Καθαίρεση οπλισμένων σκυροδεμάτων**

Καθαίρεση φορέων, δοκών, πλακών, βάθρων, πτερυγοτοιχών, τεχνικών έργων και τοίχων από οπλισμένο σκυρόδεμα, με ή χωρίς χρήση μηχανικών μέσων, με την μεταφορά των προϊόντων σε οποιαδήποτε απόσταση.

Περιλαμβάνεται η καθαίρεση των στοιχείων από οπλισμένο σκυρόδεμα, η συγκέντρωση, αποκομιδή και απόθεση όλων των προϊόντων που θα προκύψουν αρχικά σε προσωρινές θέσεις και μετά σε χώρους επιτρεπόμενους από τις αρμόδιες Αρχές σε οποιαδήποτε απόσταση. Η καθαίρεση θα γίνει με ιδιαίτερη προσοχή ώστε, εφόσον προβλέπεται από την μελέτη, να είναι δυνατή η ένταξη του διατηρούμενου τμήματος της κατασκευής στην προγραμματιζόμενη νέα.

Στην τιμή μονάδος περιλαμβάνονται:

- η δαπάνη τυχόν προσωρινής εναπόθεσης των προϊόντων καθαίρεσης,
- η σταλία του μηχανικού εξοπλισμού
- ο πλήρης καθαρισμός του χώρου από τα προϊόντα καθαίρεσης.

Επισημαίνεται ότι η τιμή είναι ανεξάρτητη από την θέση και στάθμη που γίνονται οι εργασίες σε σχέση με την οδό, και ότι ο Ανάδοχος οφείλει να λάβει τα αναγκαία μέτρα για να αποφευχθεί η απόφραξη τυχόν υπάρχοντων τεχνικών και τάφρων της οδού στην περιοχή εκτέλεσης των εργασιών. Κατά τα λοιπά οι εργασίες θα εκτελούνται σύμφωνα με τα οριζόμενα στην ΕΤΕΠ 15-02-01-01.

Τιμή ανα κυβικό μέτρο (m³) καθαίρεσης οπλισμένων σκυροδεμάτων που μετράται σε όγκο πριν από την καθαίρεση.

Ευρώ (Αριθμητικά) :
(Ολογράφως) :

A.T.: 7

Αποξήλωση κρασπέδων πρόχυτων ή μη

Αποξήλωση κρασπέδων πεζοδρομίων με χρήση αεροσφυρών, με την φόρτωση επί αυτοκινήτου και την μεταφορά σε οποιαδήποτε απόσταση. Η εργασία θα εκτελείται με ιδιαίτερη επιμέλεια προκειμένου να ελαχιστοποιηθεί το ποσοστό θραυομένων κρασπέδων κατά την αποξήλωση. Τα ακέραια κράσπεδα θα συγκεντρώνονται και θα στοιβάζονται παραπλεύρως του ορύγματος προκειμένου να επαναχρησιμοποιηθούν κατά την αποκατάσταση του πεζοδρομίου.

Ο προσδιορισμός της δαπάνης μεταφοράς θα γίνεται με βάση την συμβατική παραδοχή ότι ανά τρέχον μέτρο αποξήλωσης κρασπέδων προκύπτουν 0,075 m³ προϊόντων προς μεταφορά για οριστική απόθεση.

Τιμή ανά τρέχον μέτρο (m).

Ευρώ (Αριθμητικά) :
(Ολογράφως) :

A.T.: 8

Αποξήλωση ασφαλτοταπήτων και στρώσεων οδοστρωσίας σταθεροποιημένων μρτσιμέντο εντός του ορίου των γενικών εκσκαφών

Αποξήλωση ασφαλτοταπήτων και στρώσεων οδοστρωσίας σταθεροποιημένων με συμπύκνωση ή με τσιμέντο, εντός του ορίου των γενικών εκσκαφών, με χρήση προωθητή γαιών, φορτωτή ή εκσκαφέα, με την φόρτωση επί αυτοκινήτου και την μεταφορά προς ανακύκλωση ή οριστική απόθεση σε χώρους καθοριζόμενους από τους περιβαλλοντικούς όρους του έργου και την μεταφορά τους σε οποιαδήποτε απόσταση.

Επισημαίνεται ότι τα προϊόντα των αποξηλώσεων αυτών είναι ακατάλληλα για την κατασκευή επιχωμάτων, ενώ σύμφωνα με τις κείμενες διατάξεις επιβάλλεται η ανακύκλωσή τους. Η επιμέτρηση θα γίνεται με λήψη αρχικών και τελικών διατομών.

Τιμή ανά κυβικό μέτρο (m³).

Ευρώ (Αριθμητικά) :
(Ολογράφως) :

A.T.: 9

Καθαρισμός και μόρφωση τάφρου τριγωνικής διατομής ή τάφρου ερείσματος, σε κάθε είδος εδάφους

Καθαρισμός και μόρφωση πρανών και πυθμένα υφιστάμενης τάφρου τριγωνικής διατομής ή τάφρου ερείσματος, σε κάθε είδους έδαφος, με διαστάσεις και κλίσεις που καθορίζονται στη μελέτη, που θα εκτελεσθεί με μηχανικά μέσα ή/και εργαλεία χειρός, μετά της μεταφοράς των προϊόντων σε οποιαδήποτε απόσταση.

Στην τιμή μονάδος περιλαμβάνονται:

- η δαπάνη προσέγγισης και χρήσης μηχανικών μέσων,
- η δαπάνη της εργασίας καθαρισμού της τάφρου και μόρφωσης των πρανών και του πυθμένα της ή του ερείσματος,
- η δαπάνη φορτοεκφορτώσεων, σταλίας εξοπλισμού και μεταφοράς των παραγομένων προϊόντων σε οποιαδήποτε απόσταση.

Το παρόν άρθρο έχει εφαρμογή και στις τάφρους τραπεζοειδούς διατομής με πλάτος πυθμένα έως 0,30μ.

Τιμή ανα τρέχον μέτρο (m)

Ευρώ (Αριθμητικά) :
(Ολογράφως) :

A.T.: 10

Καθαρισμοί κοιτών ποταμών ή ρεμάτων από φερτά υλικά ή απορρίμματα, με την φόρτωση των προϊόντων επί αυτοκινήτου και την μεταφορά στον χώρο απόθεσης ή απόρριψης σε οποιαδήποτε απόσταση

Καθαρισμοί κοίτης ποταμών ή ρεμάτων από φερτά υλικά, απορρίμματα κλπ χαλαρά υλικά με χρήση χωματουργικών μηχανημάτων (εκσκαφών, φορτωτών, προωθητών), κινουμένων στις όχθες ή/και την κοίτη, εν ξηρώ ή παρουσία υδάτων, σύμφωνα με τη μελέτη και την ΕΤΕΠ 08-01-02-00 "Καθαρισμός και εκβάθυνση κοίτης ποταμών, ρεμάτων και αποχετευτικών τάφρων".

Με τη φόρτωση των προϊόντων επί αυτοκινήτου και την μεταφορά στον χώρο απόθεσης ή απόρριψης σε οποιαδήποτε απόσταση.

Το παρόν άρθρο έχει εφαρμογή σε εργασίες καθαρισμού μεγαλύτερης κλίμακας καθώς και όταν δεν υπάρχει δυνατότητα πλευρικής απόθεσης των προϊόντων, οπότε είναι απαραίτητη η φόρτωση και μεταφορά τους στους προβλεπόμενους ή επιτρεπόμενους χώρους απόθεσης.

Όταν είναι εφικτή η λήψη διατομών πριν και μετά την επέμβαση καθαρισμού, η επιμέτρηση θα γίνεται με την σύνταξη αναλυτικών πινάκων χωματισμών.

Αλλως η επιμέτρηση θα γίνεται επί αυτοκινήτου (χωρητικότητα εκάστου αυτοκινήτου και τήρηση στοιχείων πραγματοποιούμενων δρομολογίων). Στην περίπτωση αυτή απαιτείται η συνεχής επίβλεψη εκ μέρους της Υπηρεσίας των πραγματοποιούμενων μεταφορών και η τήρηση των σχετικών στοιχείων.

Τιμή σε κυβικά μέτρα (m³)

Ευρώ (Αριθμητικά) :
(Ολογράφως) :

A.T.: 11

Προμήθεια δανείων, συνήθη δάνεια υλικών Κατηγορίας E2 έως E3

Προμήθεια και μεταφορά επί τόπου των έργων από οποιαδήποτε απόσταση, δανείων χωμάτων είτε για την κατασκευή νέου επιχώματος είτε για τη διαπλάτυνση ή ανύψωση υπάρχοντος επιχώματος είτε για την επανεπίχωση θεμελίων, τάφρων, C&C κλπ.

Στην τιμή μονάδος περιλαμβάνονται:

- οι απαιτούμενες ενέργειες και διαδικασίες για την ανάπτυξη λατομείου ή δανειοθαλάμου,
- η εκθάμνωση, εκρίζωση και κοπή δένδρων οποιασδήποτε περιμέτρου, η αφαίρεση των φυτικών γαιών και γενικά των ακατάλληλων επιφανειακών ή μη στρωμάτων και η απομάκρυνσή τους σε οποιαδήποτε απόσταση,
- η εκσκαφή για την απόληψη των δανείων,
- οι φορτοεκφορτώσεις, η σταλία των αυτοκινήτων και η μεταφορά των δανείων από οποιαδήποτε απόσταση στον τόπο του έργου
- οι τυχόν απαιτούμενες αντλήσεις υδάτων

Η εργασία θα εκτελείται σύμφωνα με τα καθοριζόμενα στην ΕΤΕΠ 02-06-00-00 "Ανάπτυξη - εκμετάλλευση λατομείων και δανειοθαλάμων".

Συνήθη δάνεια υλικών Κατηγορίας E2 έως E3.

Τιμή ανά κυβικό μέτρο (m³) δανείων, που επιμετράται σε όγκο κατασκευασμένου επιχώματος με λήψη αρχικών και τελικών διατομών.

Ευρώ (Αριθμητικά) :
(Ολογράφως) :

A.T.: 12

Προμήθεια Δανείων. Δάνεια θραυστών επίλεκτων υλικών δανειοθαλάμων κατηγορίας E4

Προμήθεια και μεταφορά επί τόπου των έργων από οποιαδήποτε απόσταση, δανείων χωμάτων είτε για την κατασκευή νέου επιχώματος είτε για τη διαπλάτυνση ή ανύψωση υπάρχοντος επιχώματος είτε για την επανεπίχωση θεμελίων, τάφρων, C&C κλπ.

Στην τιμή μονάδος περιλαμβάνονται:

- οι απαιτούμενες ενέργειες και διαδικασίες για την ανάπτυξη λατομείου ή δανειοθαλάμου,
- η εκθάμνωση, εκρίζωση και κοπή δένδρων οποιασδήποτε περιμέτρου, η αφαίρεση των φυτικών γαιών και γενικά των ακατάλληλων επιφανειακών ή μη στρωμάτων και η απομάκρυνσή τους σε οποιαδήποτε απόσταση,
- η εκσκαφή για την απόληψη των δανείων,
- οι φορτοεκφορτώσεις, η σταλία των αυτοκινήτων και η μεταφορά των δανείων από οποιαδήποτε απόσταση στον τόπο του έργου,
- οι τυχόν απαιτούμενες αντλήσεις υδάτων

Η εργασία θα εκτελείται σύμφωνα με τα καθοριζόμενα στην ΕΤΕΠ 02-06-00-00 "Ανάπτυξη - εκμετάλλευση λατομείων και δανειοθαλάμων".

Τιμή ανά κυβικό μέτρο (m³) δανείων, που επιμετράται σε όγκο κατασκευασμένου επιχώματος με λήψη αρχικών και τελικών διατομών.

Ευρώ (Αριθμητικά) :
(Ολογράφως) :

A.T.: 13

Προμήθεια Δανείων. Δάνεια θραυστών επίλεκτων υλικών λατομείου κατηγορίας E4

Προμήθεια και μεταφορά επί τόπου των έργων από οποιαδήποτε απόσταση, δανείων χωμάτων είτε για την κατασκευή νέου επιχώματος είτε για τη διαπλάτυνση ή ανύψωση υπάρχοντος επιχώματος είτε για την επανεπίχωση θεμελίων, τάφρων, C&C κλπ.

Στην τιμή μονάδος περιλαμβάνονται:

- οι απαιτούμενες ενέργειες και διαδικασίες για την ανάπτυξη λατομείου ή δανειοθαλάμου,
- η εκθάμνωση, εκρίζωση και κοπή δένδρων οποιασδήποτε περιμέτρου, η αφαίρεση των φυτικών γαιών και γενικά των ακατάλληλων επιφανειακών ή μη στρωμάτων και η απομάκρυνσή τους σε οποιαδήποτε απόσταση,
- η εκσκαφή για την απόληψη των δανείων,
- οι φορτοεκφορτώσεις, η σταλία των αυτοκινήτων και η μεταφορά των δανείων από οποιαδήποτε απόσταση στον τόπο του έργου,
- οι τυχόν απαιτούμενες αντλήσεις υδάτων

Η εργασία θα εκτελείται σύμφωνα με τα καθοριζόμενα στην ΕΤΕΠ 02-06-00-00 "Ανάπτυξη - εκμετάλλευση λατομείων και δανειοθαλάμων".

Τιμή ανά κυβικό μέτρο (m³) δανείων, που επιμετράται σε όγκο κατασκευασμένου επιχώματος με λήψη αρχικών και τελικών διατομών.

Ευρώ (Αριθμητικά) :
(Ολογράφως) :

A.T.: 14

Κατασκευή επιχωμάτων

Κατασκευή επιχώματος οδού ή συμπλήρωση υπάρχοντος, μετά από προηγούμενο καθαρισμό του εδάφους έδρασης, με χρήση υλικών που θα προσκομισθούν επί τόπου, σύμφωνα με την μελέτη του έργου και την ΕΤΕΠ 02-07-01-00 "Κατασκευή επιχωμάτων"

Στην τιμή μονάδος περιλαμβάνονται:

- Η κατασκευή όλων των τμημάτων του επιχώματος, συνήθους ή αυξημένου βαθμού συμπύκνωσης, όπως θεμέλιο, πυρήνας, μεταβατικό τμήμα βραχώδους επιχώματος, τα οποία θα συμπυκνώνονται σε ποσοστό 90% και 95% αντίστοιχα της ξηράς φαινόμενης πυκνότητας που επιτυγχάνεται εργαστηριακά κατά την τροποποιημένη δοκιμή Proctor (Proctor modified κατά ΕΛΟΤ EN 13286-2) για τα γαιώδη επιχώματα, ή στον βαθμό που προδιαγράφεται στην μελέτη για τα βραχώδη επιχώματα.
- Η μόρφωση και συμπύκνωση του εδάφους έδρασης των επιχωμάτων, σε βαθμό συμπύκνωσης κατ' ελάχιστον 90% της πυκνότητας, που επιτυγχάνεται εργαστηριακά κατά την τροποποιημένη δοκιμή Proctor
- Η κατασκευή της "στρώσης έδρασης οδοστρώματος", συμπυκνωμένης σε ποσοστό 95% της ξηράς φαινόμενης πυκνότητας που επιτυγχάνεται εργαστηριακά κατά την τροποποιημένη δοκιμή Proctor, με κατάλληλο αριθμό διελεύσεων οδοστρωτήρα ελαστικοφόρου ή με λείους κυλίνδρους, ώστε να διαμορφωθεί μια λεία "σφραγιστική" επιφάνεια.
Εξαιρείται η κατασκευή της "στρώσης στράγγισης οδοστρώματος" (όπου υπάρχει), η οποία τιμολογείται με το αντίστοιχο άρθρο του τιμολογίου.
- Η συμπύκνωση λωρίδας εδάφους πλάτους μέχρι 2,0 m εκατέρωθεν των ποδών του επιχώματος.
- Η τυχόν επαύξηση του όγκου του επιχώματος λόγω συνίζησης, καθίζησης ή διαπλάτυνσής του πέραν των ορίων που προβλέπει η μελέτη.
- Η προμήθεια και τοποθέτηση μαρτύρων ελέγχου υποχωρήσεως των υψηλών επιχωμάτων, σύμφωνα με τα καθοριζόμενα στην μελέτη, η εξάρτησή τους από χωροσταθμικές αφετηρίες (repairs) εκτός της ζώνης επιχώματος, η εκτέλεση τοπογραφικών μετρήσεων ακριβείας και η καταχώρησή τους σε φύλλα ελέγχου, καθώς και η εκτέλεση τριών μετρήσεων σε χρόνους που θα καθορίσει η Υπηρεσία.

Στην τιμή του παρόντος άρθρου δεν περιλαμβάνονται και επιμετρώνται ιδιαίτερα με βάση τα οικεία άρθρα του τιμολογίου:

- Τα μεταβατικά επιχώματα πίσω από τεχνικά έργα (γέφυρες, ημιγέφυρες, τοίχοι, οχετοί, Cut and Cover, στόμια σηράγγων, αγωγοί κ.λ.π)
- Οι εργασίες καθαρισμού του εδάφους έδρασης και δημιουργίας αναβαθμών
- Η κατασκευή εξυγιαντικής στρώσης υπό τα επιχώματα.

Επιμέτρηση με λήψη αρχικών και τελικών διατομών.

Τιμή ανά κυβικό μέτρο. (m³)

Ευρώ (Αριθμητικά) :
(Ολογράφως) :

A.T.: 15

Πλήρωση νησίδων με φυτική γη

Πλήρωση κεντρικής νησίδας οδικής αρτηρίας, νησίδων κόμβων και χώρων ανάπτυξης πράσινου με κατάλληλη φυτική γη, σύμφωνα με τα σχέδια και την ΕΤΕΠ 02-07-05-00 "Επένδυση πρανών – πλήρωση νησίδων με φυτική γη".

Στην τιμή μονάδας περιλαμβάνονται:

- Η προσκόμιση κατάλληλης φυτικής γης που έχει αποθεθεί κατά την εκτέλεση των εκσκαφών του έργου (φορτοεκφορτώσεις, μεταφορά επί τόπου από οποιαδήποτε απόσταση και σταλία αυτοκινήτων)
- Η προετοιμασία της επιφάνειας τοποθέτησης της φυτικής γης.
- Η τοποθέτηση, η διάστρωση, η ελαφρά συμπύκνωση της φυτικής γης και η συντήρησή της μέχρι τη λήξη του χρόνου εγγύησης του έργου.

Ως συντήρηση νοείται η διατήρηση της προβλεπόμενης από την μελέτη στάθμης μορφής της πλήρωσης, με προσκόμιση και τοποθέτηση συμπληρωματικής ποσότητας φυτικών γαιών.

Τιμή ανα κυβικό μέτρο (m³) διαστρωθείσας ελαφρώς συμπυκνωμένης φυτικής γης, με λήψη αρχικών και τελικών διατομών.

Ευρώ (Αριθμητικά) :
(Ολογράφως) :

A.T.: 16

Εκσκαφή ορυγμάτων υπογείων δικτύων σε έδαφος γαιώδες η ημιβραχώδες με πλάτος πυθμένα έως 3,00m, με την φόρτωση των προϊόντων εκσκαφής επι αυτοκινήτου, την σταλία του αυτοκινήτου, και την μεταφορά σε οποιαδήποτε απόσταση. Για βάθος ορύγματος έως 4,00m.

Εκσκαφή ορυγμάτων υπογείων δικτύων σε έδαφος γαιώδες ή ημιβραχώδες περιλαμβανομένων και των εκσκαφών τυχόν υπαρχουσών ασφαλτικών στρώσεων, σε κατοικημένη περιοχή ή στο εύρος κατάληψης οδικού άξονα υπό κυκλοφορία, με οποιονδήποτε τρόπο (μηχανικά μέσα με ή χωρίς χειρονακτική υποβοήθηση) εν ξηρώ ή με υπόγεια νερά (με στάθμη ηρεμούσα ή υποβιβαζόμενη με άντληση), σύμφωνα με την μελέτη και την ΕΤΕΠ 08-01-03-01 "Εκσκαφές ορυγμάτων υπογείων δικτύων".

Η κοπή των ασφαλτικών στρώσεων ή των υπαρχουσών στρώσεων από σκυρόδεμα θα γίνεται υποχρεωτικά με ασφαλτοκόφτη και η σχετική εργασία περιλαμβάνεται στην τιμή μονάδας του άρθρου.

Η χρήση αντλιών δεν πληρώνεται ιδιαίτερα, τόσο κατά τη διάρκεια της εκσκαφής, όσο και κατά τη διάρκεια εκτέλεσης των εργασιών εντός του ορύγματος και μέχρι της αποπεράτωσης αυτών, εκτός αν προβλέπεται άλλως στην μελέτη.

Στην τιμή περιλαμβάνονται οι σποραδικές αντιστηρίξεις των παρειών του ορύγματος (αν απαιτούνται), η μόρφωση των παρειών και του πυθμένα του ορύγματος στις απαιτούμενες διατομές σε τρόπο που να είναι δυνατή η χρήση τύπων για τη διάστρωση σκυροδέματος, η αναπέταση, ανάλογα με τον τρόπο και τα μέσα εκσκαφής, καθώς και τα τυχόν απαραίτητα δάπεδα εργασίας. Τέλος στην τιμή περιλαμβάνονται οι κάθε είδους πλάγιες μεταφορές (οριζόντιες ή κατακόρυφες).

Ως σποραδικές θεωρούνται οι αντιστηρίξεις των παρειών που το μήκος τους δεν υπερβαίνει τα 2,00 m συνολικά, ανά 20,0 m αξονικού μήκους ορύγματος. Οι ειδικές αντιστηρίξεις επιμετρώνται ιδιαίτερα, σε ολόκληρη την επιφάνεια εφαρμογής τους, σύμφωνα με τα καθοριζόμενα στη μελέτη.

Οι εκσκαφές επιμετρώνται ανά ζώνη βάθους (έως 4,00 m, από 4,01 έως 6,00 m κ.ο.κ.) και για κάθε ζώνη εφαρμόζεται η τιμή που καθορίζεται στο παρόν άρθρο, αναλόγως του πλάτους του ορύγματος και της διαχείρισης των προϊόντων.

Επισημαίνεται ότι οι καθαιρέσεις στοιχείων από άοπλο ή οπλισμένο σκυρόδεμα στο εύρος του ορύγματος επιμετρώνται ιδιαίτερα με βάση τα οικεία άρθρα του τιμολογίου.

Τιμή ανά κυβικό μέτρο (m³) ορύγματος, με βάση τις γραμμές πληρωμής που καθορίζονται από την μελέτη, ανάλογα με το πλάτος του πυθμένα, το βάθος του ορύγματος και την διαχείριση των προϊόντων εκσκαφών.

Ευρώ (Αριθμητικά) :
(Ολογράφως) :

A.T.: 17

Επιχώματα (από κοκκώδη υλικά) κάτω από τα πεζοδρόμια

Κατασκευή επιχώματος από διαβαθμισμένο θραυστό υλικό λατομείου στις θέσεις διαμόρφωσης πεζοδρομίων, μεταξύ της επιφάνειας της "στρώσης έδρασης οδοστρώματος" και της στάθμης έδρασης των τσιμεντοπλακών ή άλλης τελικής στρώσης πεζοδρομίων, με βαθμό συμπύκνωσης τουλάχιστον 90% της πυκνότητας, που επιτυγχάνεται εργαστηριακά κατά την τροποποιημένη δοκιμή Proctor (Proctor modified κατά ΕΛΟΤ EN 13286-2).

Εκτέλεση των εργασιών σύμφωνα με την ΕΤΕΠ 02-07-01-00 "Κατασκευή επιχωμάτων".

Στην τιμή μονάδος περιλαμβάνονται:

- η προμήθεια του θραυστού υλικού λατομείου και του νερού διαβροχής, και η μεταφορά τους επί τόπου του έργου από οποιαδήποτε απόσταση,
- η σταλία των μεταφορικών μέσων,
- η διάστρωση, μόρφωση, διαβροχή και συμπύκνωση του θραυστού υλικού με μηχανικό εξοπλισμό καταλλήλων διαστάσεων, κατά στρώσεις πάχους έως 30 cm, στον ως άνω βαθμό συμπύκνωσης

Η επιμέτρηση γίνεται επί συμπυκνωμένου όγκου έτοιμης κατασκευής με λήψη αρχικών και τελικών διατομών.

Τιμή ανα κυβικό μέτρο (m³)

Ευρώ (Αριθμητικά) :
(Ολογράφως) :

A.T.: 18

Επιχώσεις ορυγμάτων υπογείων δικτύων με διαβαθμισμένο θραυστό αμμοχάλικο λατομείου Για συνολικό πάχος επίχωσης έως 50 cm

Επίχωση ορυγμάτων υπογείων δικτύων σε κατοικημένες περιοχές ή στην ζώνη διέλευσης οδικών αξόνων, σε στρώσεις πάχους έως 30 cm, με διαβαθμισμένο θραυστό αμμοχάλικο λατομείου, σύμφωνα με τις τυπικές διατομές της μελέτης και την ΕΤΕΠ 08-01-03-02 "Επανεπίχωση ορυγμάτων υπογείων δικτύων".

Στην τιμή μονάδας περιλαμβάνονται η προμήθεια και μεταφορά επί τόπου διαβαθμισμένου θραυστού υλικού λατομείου, οι πλάγιες μεταφορές, η έκριψη στο όρυγμα με μηχανικά μέσα και χειρωνακτικά (όπου απαιτείται), η διάστρωση σε στρώσεις πάχους έως 30 cm, η διαβροχή

(με την προμήθεια και μεταφορά επί τόπου του νερού) και η συμπύκνωση με δονητικούς συμπυκνωτές διαστάσεων αναλόγων του πλάτους του ορύγματος, ούτως ώστε να επιτευχθεί βαθμός συμπύκνωσης που αντιστοιχεί σε ξηρά φαινόμενη πυκνότητα ίση κατ' ελάχιστο με το 95% της πυκνότητας που επιτυγχάνεται εργαστηριακά κατά την τροποποιημένη δοκιμή Proctor (Proctor Modified κατά ΕΛΟΤ EN 13286-2).

Για συνολικό πάχος επίχωσης έως 50 cm

Τιμή ανά κυβικό μέτρο (m³) συμπυκνωμένου όγκου επίχωσης, βάσει των γραμμών πληρωμής του ορύγματος που καθορίζονται στην μελέτη.

Ευρώ (Αριθμητικά) :
(Ολογράφως) :

A.T.: 19

Στρώσεις έδρασης και εγκιβωτισμός σωλήνων με άμμο προελεύσεως λατομείου

Στρώσεις έδρασης και εγκιβωτισμός σωλήνων εντός ορύγματος με άμμο προέλευσης λατομείου, σύμφωνα με τις τυπικές διατομές της μελέτης και την ΕΤΕΠ 08-01-03-02 "Επανεπίχωση ορυγμάτων υπογείων δικτύων".

Στην τιμή μονάδας περιλαμβάνονται :

- α. Η προμήθεια και μεταφορά άμμου λατομείου επί τόπου του έργου.
- β. Η προσέγγιση, έκριψη και διάστρωση του υλικού στο όρυγμα.
- γ. Η ισοπέδωση της στρώσης έδρασης και η τύπανση ή ελαφρά συμπύκνωση της στρώσης εγκιβωτισμού έτσι ώστε να περιβάλλει πλήρως τους σωλήνες, με ιδιαίτερη προσοχή για την αποφυγή ζημιών στην σωληνογραμμή.

Τιμή για ένα κυβικό μέτρο (m³) επίχωσης ως ανωτέρω, σύμφωνα με τις προβλεπόμενες από την μελέτη γραμμές πληρωμής (τυπικές διατομές αγωγών).

Ευρώ (Αριθμητικά) :
(Ολογράφως) :

A.T.: 20

Κοιτοστρώσεις, περιβλήματα αγωγών, εξομαλυντικές στρώσεις κλπ από σκυρόδεμα C12/15

Κατασκευές τεχνικών έργων κάθε είδους και οποιουδήποτε ανοίγματος και ύψους από σκυρόδεμα που παρασκευάζεται σε μόνιμο ή εργοταξιακό συγκρότημα παραγωγής, με θραυστά αδρανή λατομείου κατάλληλης κοκκομέτρησης και διαστάσεων μέγιστου κόκκου, τσιμέντο κατάλληλης κατηγορίας, αντοχής και ποσότητας, ως και τα τυχόν αναγκαία ρευστοποιητικά, υπερρευστοποιητικά, αερακτικά, σταθεροποιητικά κλπ. πρόσμικτα.

Στις τιμές μονάδας των κατασκευών από σκυρόδεμα περιλαμβάνονται:

- η προμήθεια και μεταφορά από οποιαδήποτε απόσταση, των πάσης φύσεως υλικών παρασκευής εργοταξιακού σκυροδέματος, η προμήθεια και μεταφορά στην εκάστοτε θέση σκυροδέτησης ετοιμού σκυροδέματος
- η προσκόμιση, τοποθέτηση, χρήση και απομάκρυνση μετά το τέλος των εργασιών των πάσης φύσεως απαιτούμενων ικριωμάτων, ξυλοτύπων ή σιδηροτύπων (επιπέδων, καμπύλων ή στρεβλών επιφανειών), καθώς και ειδικών συστημάτων και εξοπλισμού που απαιτούνται κατά περίπτωση (συστήματα προκατασκευής, προώθησης, προβολο-δόμησης, αναρριχόμενοι σιδηρότυποι κλπ),
- τα πάσης φύσεως μηχανήματα και εξοπλισμός και μέσα για την παραγωγή, μεταφορά, άντληση, ανύψωση, καταβίβαση, ανάμειξη, δόνηση κλπ. του σκυροδέματος
- η διαμόρφωση των ικριωμάτων, των ξυλοτύπων, των φορείων για προώθηση και προβολοδόμηση καθώς
- η μερική ή ολική απώλεια των σωμάτων διαμόρφωσης κιβωτιομόρφων, κυλινδρικών ή άλλης μορφής κενών,

- η επεξεργασία των κατασκευαστικών αρμών
- η συντήρηση του σκυροδέματος με οποιοδήποτε μέσο (λινάτσες, χημικά υγρά κ.λ.π.) μέχρι τη σκλήρυνσή του

Επίσης περιλαμβάνονται, ανηγμένες στις τιμές μονάδας:

- οι δαπάνες των αναγκαίων μελετών σύνθεσης σκυροδέματος,
- οι δαπάνες των μελετών της κατασκευαστικής μεθόδου, των βοηθητικών εγκαταστάσεων και των πάσης φύσεως ικριωμάτων (πλην των μελετών που αφορούν στις μεθόδους προβολοδόμησης, προώθησης και προωθουμένων αυτοφερομένων δοκών),
- η δαπάνη δειγματοληψιών, ελέγχων, δοκιμών και μετρήσεων,
- οι δαπάνες δημιουργίας ανοιγμάτων στα ικριώματα κατά τη σκυροδέτηση φορέα γεφυρών διαστάσεων 4,50 x 10,00 m ανά κλάδο για τη διέλευση της κυκλοφορίας
- η πρόσδοση στο χρησιμοποιούμενο σκυρόδεμα, εκτός από τη θλιπτική αντοχή, χαρακτηριστικών που εξασφαλίζουν τον προβλεπόμενο από την μελέτη τύπο του επιφανειακού τελειώματος, βάσει του οποίου θα γίνεται η αποδοχή ή η απόρριψη της κατασκευής, που εκτελέστηκε (προσαρμογή κοκκομετρικής διαβάθμισης αδρανών, προσθήκη καταλλήλων προσμίκτων κλπ).

Η επιμέτρηση του σκυροδέματος θα γίνεται για κάθε κατηγορία κατασκευών σε πραγματικούς όγκους, σύμφωνα με τη μελέτη, μη αφαιρουμένων των οπλισμών, των σωλήνων προεντάσεως (σε περίπτωση προεντεταμένου σκυροδέματος) ή των κενών διέλευσης αγωγών, των γραμμικών σκοτιών διατομής μέχρι 10 cm² και των επιφανειακών εσοχών βάθους μέχρι 5 cm, αφαιρουμένων όμως των κενών που διαμορφώνονται με σκοπό τη μείωση του όγκου του σκυροδέματος.

Η επιμέτρηση του σκυροδέματος που διαστρώνεται χωρίς τη χρήση ξυλοτύπων, θα γίνεται με βάση τις διαστάσεις των σχεδίων της μελέτης, χωρίς να επιμετράται ο τυχόν επιπλέον όγκος που διαστρώθηκε λόγω έλλειψης ξυλοτύπων.

Όπου στα άρθρα του σκυροδέματος αναφέρεται το ύψος από το έδαφος, νοείται το ύψος του κάτω πέλματος του φορέα από τη φυσική επιφάνεια του εδάφους και όχι την τυχόν διαμορφούμενη μετά από εκσκαφή.

Οι τιμές των κατασκευών από σκυρόδεμα του παρόντος Τιμολογίου είναι γενικής εφαρμογής και δεν εξαρτώνται από το μέγεθος αυτών, την ολοκλήρωσή τους σε μία ή περισσότερες φάσεις (τμηματική εκτέλεση) ή τυχόν τοπικούς περιορισμούς και δυσχέρειες (εξασφάλιση της κυκλοφορίας κατά την διάρκεια της κατασκευής, στενότητα χώρου, προστασία γειτονικών κατασκευών, δυσχέρειες προσέγγισης του σκυροδέματος, σκυροδέτηση υπό ακραίες καιρικές συνθήκες κλπ).

Οι εργασίες θα εκτελούνται σύμφωνα με τις ακόλουθες ΕΤΕΠ, στο μέτρο που εκάστη αφορά τον κάθε τύπο κατασκευής:

01-01-01-00: Παραγωγή και μεταφορά σκυροδέματος

01-01-02-00: Διάστρωση και συμπύκνωση σκυροδέματος

01-01-03-00: Συντήρηση σκυροδέματος

01-01-04-00: Εργοταξιακά συγκροτήματα παραγωγής σκυροδέματος

01-01-05-00: Δονητική συμπύκνωση σκυροδέματος

01-01-07-00: Σκυροδετήσεις ογκωδών κατασκευών

01-03-00-00: Ικριώματα

01-04-00-00: Καλούπια κατασκευών από σκυρόδεμα (τύποι)

01-05-00-00: Διαμόρφωση τελικών επιφανειών σε έγχυτο σκυρόδεμα χωρίς χρήση επιχρισμάτων

Κοιτοστρώσεις τεχνικών έργων, εξομαλυντικές στρώσεις, στρώσεις μόρφωσης κλίσεων, περιβλήματα και βάσεις έδρασης σωληνωτών οχετών και αγωγών (τσιμεντοσωλήνων αποχέτευσης, ινοτσιμεντοσωλήνων, σιδηροσωλήνων κάθε είδους κλπ), στρώσεις φθοράς στο εσωτερικό οχετών, επένδυση κοίτης ρεμάτων κλπ. με χρήση σκυροδέματος C12/15.

Τιμή ανά κυβικό μέτρο (m³) έτοιμης κατασκευής από σκυρόδεμα.

Ευρώ (Αριθμητικά) :
(Ολογράφως) :

A.T.: 21

Κατασκευή ρείθρων, τραπεζοειδών τάφρων, στρώσεων προστασίας στεγάνωσης γεφυρών κλπ με σκυρόδεμα C16/20

Κατασκευές τεχνικών έργων κάθε είδους και οποιουδήποτε ανοίγματος και ύψους από σκυρόδεμα που παρασκευάζεται σε μόνιμο ή εργοταξιακό συγκρότημα παραγωγής, με θραυστά αδρανή λατομείου κατάλληλης κοκκομέτρησης και διαστάσεων μέγιστου κόκκου, τσιμέντο κατάλληλης κατηγορίας, αντοχής και ποσότητας, ως και τα τυχόν αναγκαία ρευστοποιητικά, υπερρρευστοποιητικά, αερακτικά, σταθεροποιητικά κλπ. πρόσμικτα.

Στις τιμές μονάδας των κατασκευών από σκυρόδεμα περιλαμβάνονται:

- η προμήθεια και μεταφορά από οποιαδήποτε απόσταση, των πάσης φύσεως υλικών παρασκευής εργοταξιακού σκυροδέματος, η προμήθεια και μεταφορά στην εκάστοτε θέση σκυροδέτησης ετοιμού σκυροδέματος,
- η προσκόμιση, τοποθέτηση, χρήση και απομάκρυνση μετά το τέλος των εργασιών των πάσης φύσεως απαιτούμενων ικριωμάτων, ξυλοτύπων ή σιδηροτύπων (επιπέδων, καμπύλων ή στρεβλών επιφανειών), καθώς και ειδικών συστημάτων και εξοπλισμού που απαιτούνται κατά περίπτωση (συστήματα προκατασκευής, προώθησης, προβολο-δόμησης, αναρριχόμενοι σιδηρότυποι κλπ)
- τα πάσης φύσεως μηχανήματα και εξοπλισμός και μέσα για την παραγωγή, μεταφορά, άντληση, ανύψωση, καταβίβαση, ανάμειξη, δόνηση κλπ. του σκυροδέματος
- η διαμόρφωση των ικριωμάτων, των ξυλοτύπων, των φορείων για προώθηση και προβολοδόμηση καθώς
- η μερική ή ολική απώλεια των σωμάτων διαμόρφωσης κιβωτιομόρφων, κυλινδρικών ή άλλης μορφής κενών,
- η επεξεργασία των κατασκευαστικών αρμών
- η συντήρηση του σκυροδέματος με οποιοδήποτε μέσο (λινάτσες, χημικά υγρά κ.λ.π.) μέχρι τη σκλήρυνσή του

Επίσης περιλαμβάνονται, ανηγμένες στις τιμές μονάδας:

- οι δαπάνες των αναγκαιών μελετών σύνθεσης σκυροδέματος, η δαπάνη δειγματοληψιών, ελέγχων, δοκιμών και μετρήσεων,
- οι δαπάνες δημιουργίας ανοιγμάτων στα ικριώματα κατά τη σκυροδέτηση φορέα γεφυρών διαστάσεων 4,50 x 10,00 m ανά κλάδο για τη διέλευση της κυκλοφορίας
- η πρόσδοση στο χρησιμοποιούμενο σκυρόδεμα, εκτός από τη θλιπτική αντοχή, χαρακτηριστικών που εξασφαλίζουν τον προβλεπόμενο από την μελέτη τύπο του επιφανειακού τελειώματος, βάσει του οποίου θα γίνεται η αποδοχή ή η απόρριψη της κατασκευής, που εκτελέστηκε (προσαρμογή κοκκομετρικής διαβάθμισης αδρανών, προσθήκη καταλλήλων προσμίκτων κλπ).

Η επιμέτρηση του σκυροδέματος θα γίνεται για κάθε κατηγορία κατασκευών σε πραγματικούς όγκους, σύμφωνα με τη μελέτη, μη αφαιρουμένων των οπλισμών, των σωλήνων προεντάσεως (σε περίπτωση προεντεταμένου σκυροδέματος) ή των κενών διέλευσης αγωγών, των γραμμικών σκοτιών διατομής μέχρι 10 cm² και των επιφανειακών εσοχών βάθους μέχρι 5 cm, αφαιρουμένων όμως των κενών που διαμορφώνονται με σκοπό τη μείωση του όγκου του σκυροδέματος.

Η επιμέτρηση του σκυροδέματος που διαστρώνεται χωρίς τη χρήση ξυλοτύπων, θα γίνεται με βάση τις διαστάσεις των σχεδίων της μελέτης, χωρίς να επιμετράται ο τυχόν επιπλέον όγκος που διαστρώθηκε λόγω έλλειψης ξυλοτύπων.

Όπου στα άρθρα του σκυροδέματος αναφέρεται το ύψος από το έδαφος, νοείται το ύψος του κάτω πέλματος του φορέα από τη φυσική επιφάνεια του εδάφους και όχι την τυχόν διαμορφούμενη μετά από εκσκαφή.

Οι τιμές των κατασκευών από σκυρόδεμα του παρόντος Τιμολογίου είναι γενικής εφαρμογής και δεν εξαρτώνται από το μέγεθος αυτών, την ολοκλήρωσή τους σε μία ή περισσότερες φάσεις (τμηματική εκτέλεση) ή τυχόν τοπικούς περιορισμούς και δυσχέρειες (εξασφάλιση της κυκλοφορίας κατά την διάρκεια της κατασκευής, στενότητα χώρου, προστασία γειτονικών κατασκευών, δυσχέρειες προσέγγισης του σκυροδέματος, σκυροδέτηση υπό ακραίες καιρικές συνθήκες κλπ).

Οι εργασίες θα εκτελούνται σύμφωνα με τις ακόλουθες ΕΤΕΠ, στο μέτρο που εκάστη αφορά τον κάθε τύπο κατασκευής:

- 01-01-01-00: Παραγωγή και μεταφορά σκυροδέματος
- 01-01-02-00: Διάστρωση και συμπύκνωση σκυροδέματος
- 01-01-03-00: Συντήρηση σκυροδέματος
- 01-01-04-00: Εργοταξιακά συγκροτήματα παραγωγής σκυροδέματος
- 01-01-05-00: Δονητική συμπύκνωση σκυροδέματος
- 01-01-07-00: Σκυροδετήσεις ογκωδών κατασκευών
- 01-03-00-00: Ικριώματα
- 01-04-00-00: Καλούπια κατασκευών από σκυρόδεμα (τύποι)
- 01-05-00-00: Διαμόρφωση τελικών επιφανειών σε έγχυτο σκυρόδεμα χωρίς χρήση επιχρισμάτων

Κατασκευή κρασπέδων, ρείθρων, επενδεδυμένων τραπεζοειδών και τριγωνικών τάφρων, κοιτοστρώσεων, επενδύσεων κοίτης ρεμάτων, τοίχων που δεν ανήκουν στην κατηγορία "λεπτοτοιχών", στρώσεων προστασίας στεγάνωσης γεφυρών κ.λ.π. με σκυρόδεμα C16/20 άοπλο ή ελαφρώς οπλισμένο.

Τιμή ανά κυβικό μέτρο (m³) έτοιμης κατασκευής από σκυρόδεμα.

Ευρώ (Αριθμητικά) :
(Ολογράφως) :

A.T.: 22

Κατασκευή ρείθρων, επενδεδυμένων τάφρων, διαμορφώσεις πυθμένα κλπ. με σκυρόδεμα C20/25

Κατασκευές τεχνικών έργων κάθε είδους και οποιουδήποτε ανοίγματος και ύψους από σκυρόδεμα που παρασκευάζεται σε μόνιμο ή εργοταξιακό συγκρότημα παραγωγής, με θραυστά αδρανή λατομείου κατάλληλης κοκκομέτρησης και διαστάσεων μέγιστου κόκκου, τσιμέντο κατάλληλης κατηγορίας, αντοχής και ποσότητας, ως και τα τυχόν αναγκαία ρευστοποιητικά, υπερρευστοποιητικά, αερακτικά, σταθεροποιητικά κλπ. πρόσμικτα.

Στις τιμές μονάδας των κατασκευών από σκυρόδεμα περιλαμβάνονται:

- η προμήθεια και μεταφορά από οποιαδήποτε απόσταση, των πάσης φύσεως υλικών παρασκευής εργοταξιακού σκυροδέματος, η προμήθεια και μεταφορά στην εκάστοτε θέση σκυροδέτησης ετοιμού σκυροδέματος, η προσκόμιση, τοποθέτηση, χρήση και απομάκρυνση μετά το τέλος των εργασιών των πάσης φύσεως απαιτούμενων ικριωμάτων, ξυλοτύπων ή σιδηροτύπων (επιπέδων, καμπύλων ή στρεβλών επιφανειών), καθώς και ειδικών συστημάτων και εξοπλισμού που απαιτούνται κατά περίπτωση (συστήματα προκατασκευής, προώθησης, προβολο-δόμησης, αναρριχόμενοι σιδηρότυποι κλπ),
- τα πάσης φύσεως μηχανήματα και εξοπλισμός και μέσα για την παραγωγή, μεταφορά, άντληση, ανύψωση, καταβίβαση, ανάμειξη, δόνηση κλπ. του σκυροδέματος
- η διαμόρφωση των ικριωμάτων, των ξυλοτύπων, των φορέων για προώθηση και προβολοδόμηση καθώς
- η μερική ή ολική απώλεια των σωμάτων διαμόρφωσης κιβωτιομόρφων, κυλινδρικών ή άλλης μορφής κενών,
- η επεξεργασία των κατασκευαστικών αρμών
- η συντήρηση του σκυροδέματος με οποιοδήποτε μέσο (λινάτσες, χημικά υγρά κ.λ.π.) μέχρι τη σκλήρυνσή του

Επίσης περιλαμβάνονται, ανηγμένες στις τιμές μονάδας:

- οι δαπάνες των αναγκαίων μελετών σύνθεσης σκυροδέματος,
- οι δαπάνες των μελετών της κατασκευαστικής μεθόδου, των βοηθητικών εγκαταστάσεων και των πάσης φύσεως ικριωμάτων (πλην των μελετών που αφορούν στις μεθόδους προβολοδόμησης, προώθησης και προωθούμενων αυτοφερομένων δοκών),
- η δαπάνη δειγματοληψιών, ελέγχων, δοκιμών και μετρήσεων,
- οι δαπάνες δημιουργίας ανοιγμάτων στα ικριώματα κατά τη σκυροδέτηση φορέα γεφυρών διαστάσεων 4,50 x 10,00 m ανά κλάδο για τη διέλευση της κυκλοφορίας

- η πρόσδοση στο χρησιμοποιούμενο σκυρόδεμα, εκτός από τη θλιπτική αντοχή, χαρακτηριστικών που εξασφαλίζουν τον προβλεπόμενο από την μελέτη τύπο του επιφανειακού τελειώματος, βάσει του οποίου θα γίνεται η αποδοχή ή η απόρριψη της κατασκευής, που εκτελέσθηκε (προσαρμογή κοκκομετρικής διαβάθμισης αδρανών, προσθήκη καταλλήλων προσμίκτων κλπ).

Η επιμέτρηση του σκυροδέματος θα γίνεται για κάθε κατηγορία κατασκευών σε πραγματικούς όγκους, σύμφωνα με τη μελέτη, μη αφαιρουμένων των οπλισμών, των σωλήνων προεντάσεως (σε περίπτωση προεντεταμένου σκυροδέματος) ή των κενών διέλευσης αγωγών, των γραμμικών σκοτιών διατομής μέχρι 10 cm² και των επιφανειακών εσοχών βάθους μέχρι 5 cm, αφαιρουμένων όμως των κενών που διαμορφώνονται με σκοπό τη μείωση του όγκου του σκυροδέματος.

Η επιμέτρηση του σκυροδέματος που διαστρώνεται χωρίς τη χρήση ξυλοτύπων, θα γίνεται με βάση τις διαστάσεις των σχεδίων της μελέτης, χωρίς να επιμετράται ο τυχόν επιπλέον όγκος που διαστρώθηκε λόγω έλλειψης ξυλοτύπων.

Όπου στα άρθρα του σκυροδέματος αναφέρεται το ύψος από το έδαφος, νοείται το ύψος του κάτω πέλματος του ζυφορέα από τη φυσική επιφάνεια του εδάφους και όχι την τυχόν διαμορφούμενη μετά από εκσκαφή.

Οι τιμές των κατασκευών από σκυρόδεμα του παρόντος Τιμολογίου είναι γενικής εφαρμογής και δεν εξαρτώνται από το μέγεθος αυτών, την ολοκλήρωσή τους σε μία ή περισσότερες φάσεις (τμηματική εκτέλεση) ή τυχόν τοπικούς περιορισμούς και δυσχέρειες (εξασφάλιση της κυκλοφορίας κατά την διάρκεια της κατασκευής, στενότητα χώρου, προστασία γειτονικών κατασκευών, δυσχέρειες προσέγγισης του σκυροδέματος, σκυροδέτηση υπό ακραίες καιρικές συνθήκες κλπ).

Οι εργασίες θα εκτελούνται σύμφωνα με τις ακόλουθες ΕΤΕΠ, στο μέτρο που εκάστη αφορά τον κάθε τύπο κατασκευής:

01-01-01-00: Παραγωγή και μεταφορά σκυροδέματος

01-01-02-00: Διάστρωση και συμπύκνωση σκυροδέματος

01-01-03-00: Συντήρηση σκυροδέματος

01-01-04-00: Εργοταξιακά συγκροτήματα παραγωγής σκυροδέματος

01-01-05-00: Δομητική συμπύκνωση σκυροδέματος

01-01-07-00: Σκυροδετήσεις ογκωδών κατασκευών

01-03-00-00: Ικρίωματα

01-04-00-00: Καλούπια κατασκευών από σκυρόδεμα (τύποι)

01-05-00-00: Διαμόρφωση τελικών επιφανειών σε έγχυτο σκυρόδεμα χωρίς χρήση επιχρισμάτων

Κατασκευή κρασπέδων, ρείθρων και στερεών εγκιβωτισμού, επενδύσεις τριγωνικών και τραπεζοειδών τάφρων και κοίτης ρεμάτων, διαμορφώσεις πυθμένα φρεατίων προς εξασφάλιση ομαλής ροής, στρώσεις φθοράς μέσα σε οχετούς, διαμορφώσεις ρύσεων και στρώσεις προστασίας στεγάνωσης γεφυρών με σκυρόδεμα C20/25.

Στο άρθρο αυτό υπάγονται και οι τάφροι, κράσπεδα, ρείθρα, κρασπεδόρειθρα κλπ, που κατασκευάζονται με χρήση μηχανημάτων συνεχούς διάστρωσης σκυροδέματος (slip-form ravers τύπου GOMACO ή αναλόγου).

Τιμή ανά κυβικό μέτρο (m³) έτοιμης κατασκευής από σκυρόδεμα.

Ευρώ (Αριθμητικά) :
(Ολογράφως) :

A.T.: 23

Κατασκευή κιβωτιοειδών οχετών με οπλισμένο σκυρόδεμα C20/25

Κατασκευές τεχνικών έργων κάθε είδους και οποιουδήποτε ανοίγματος και ύψους από σκυρόδεμα που παρασκευάζεται σε μόνιμο ή εργοταξιακό συγκρότημα παραγωγής, με θραυστά αδρανή λατομείου κατάλληλης κοκκομέτρησης και διαστάσεων μέγιστου κόκκου,

τσιμέντο κατάλληλης κατηγορίας, αντοχής και ποσότητας, ως και τα τυχόν αναγκαία ρευστοποιητικά, υπερρευστοποιητικά, αερακτικά, σταθεροποιητικά κλπ. πρόσμικτα.

Στις τιμές μονάδας των κατασκευών από σκυρόδεμα περιλαμβάνονται:

- η προμήθεια και μεταφορά από οποιαδήποτε απόσταση, των πάσης φύσεως υλικών παρασκευής εργοταξιακού σκυροδέματος, η προμήθεια και μεταφορά στην εκάστοτε θέση σκυροδέτησης ετοιμού σκυροδέματος,
- η προσκόμιση, τοποθέτηση, χρήση και απομάκρυνση μετά το τέλος των εργασιών των πάσης φύσεως απαιτούμενων ικριωμάτων, ξυλοτύπων ή σιδηροτύπων (επιπέδων, καμπύλων ή στρεβλών επιφανειών), καθώς και ειδικών συστημάτων και εξοπλισμού που απαιτούνται κατά περίπτωση (συστήματα προκατασκευής, προώθησης, προβολο-δόμησης, αναρριχόμενοι σιδηρότυποι κλπ),
- τα πάσης φύσεως μηχανήματα και εξοπλισμός και μέσα για την παραγωγή, μεταφορά, άντληση, ανύψωση, καταβιβασμό, ανάμειξη, δόνηση κλπ. του σκυροδέματος
- η διαμόρφωση των ικριωμάτων, των ξυλοτύπων, των φορείων για προώθηση και προβολοδόμηση καθώς
- η μερική ή ολική απώλεια των σωμάτων διαμόρφωσης κιβωτιομόρφων, κυλινδρικών ή άλλης μορφής κενών,
- η επεξεργασία των κατασκευαστικών αρμών
- η συντήρηση του σκυροδέματος με οποιοδήποτε μέσο (λινάτσες, χημικά υγρά κ.λ.π.) μέχρι τη σκλήρυνσή του

Επίσης περιλαμβάνονται, ανηγμένες στις τιμές μονάδας:

- οι δαπάνες των αναγκαίων μελετών σύνθεσης σκυροδέματος,
- οι δαπάνες των μελετών της κατασκευαστικής μεθόδου, των βοηθητικών εγκαταστάσεων και των πάσης φύσεως ικριωμάτων (πλην των μελετών που αφορούν στις μεθόδους προβολοδόμησης, προώθησης και προωθούμενων αυτοφερομένων δοκών),
- η δαπάνη δειγματοληψιών, ελέγχων, δοκιμών και μετρήσεων,
- οι δαπάνες δημιουργίας ανοιγμάτων στα ικριώματα κατά τη σκυροδέτηση φορέα γεφυρών διαστάσεων 4,50 x 10,00 m ανά κλάδο για τη διέλευση της κυκλοφορίας
- η πρόσδοση στο χρησιμοποιούμενο σκυρόδεμα, εκτός από τη θλιπτική αντοχή, χαρακτηριστικών που εξασφαλίζουν τον προβλεπόμενο από την μελέτη τύπο του επιφανειακού τελειώματος, βάσει του οποίου θα γίνεται η αποδοχή ή η απόρριψη της κατασκευής, που εκτελέστηκε (προσαρμογή κοκκομετρικής διαβάθμισης αδρανών, προσθήκη καταλλήλων προσμίκτων κλπ).

Η επιμέτρηση του σκυροδέματος θα γίνεται για κάθε κατηγορία κατασκευών σε πραγματικούς όγκους, σύμφωνα με τη μελέτη, μη αφαιρουμένων των οπλισμών, των σωλήνων προεντάσεως (σε περίπτωση προεντεταμένου σκυροδέματος) ή των κενών διέλευσης αγωγών, των γραμμικών σκοτιών διατομής μέχρι 10 cm² και των επιφανειακών εσοχών βάθους μέχρι 5 cm, αφαιρουμένων όμως των κενών που διαμορφώνονται με σκοπό τη μείωση του όγκου του σκυροδέματος.

Η επιμέτρηση του σκυροδέματος που διαστρώνεται χωρίς τη χρήση ξυλοτύπων, θα γίνεται με βάση τις διαστάσεις των σχεδίων της μελέτης, χωρίς να επιμετράται ο τυχόν επιπλέον όγκος που διαστρώθηκε λόγω έλλειψης ξυλοτύπων.

Όπου στα άρθρα του σκυροδέματος αναφέρεται το ύψος από το έδαφος, νοείται το ύψος του κάτω πέλματος του φορέα από τη φυσική επιφάνεια του εδάφους και όχι την τυχόν διαμορφούμενη μετά από εκσκαφή.

Οι τιμές των κατασκευών από σκυρόδεμα του παρόντος Τιμολογίου είναι γενικής εφαρμογής και δεν εξαρτώνται από το μέγεθος αυτών, την ολοκλήρωσή τους σε μία ή περισσότερες φάσεις (τμηματική εκτέλεση) ή τυχόν τοπικούς περιορισμούς και δυσχέρειες (εξασφάλιση της κυκλοφορίας κατά την διάρκεια της κατασκευής, στενότητα χώρου, προστασία γειτονικών κατασκευών, δυσχέρειες προσέγγισης του σκυροδέματος, σκυροδέτηση υπό ακραίες καιρικές συνθήκες κλπ).

Οι εργασίες θα εκτελούνται σύμφωνα με τις ακόλουθες ΕΤΕΠ, στο μέτρο που εκάστη αφορά τον κάθε τύπο κατασκευής:

01-01-01-00: Παραγωγή και μεταφορά σκυροδέματος

01-01-02-00: Διάστρωση και συμπύκνωση σκυροδέματος

01-01-03-00: Συντήρηση σκυροδέματος
01-01-04-00: Εργοταξιακά συγκροτήματα παραγωγής σκυροδέματος
01-01-05-00: Δονητική συμπίκνωση σκυροδέματος
01-01-07-00: Σκυροδετήσεις ογκωδών κατασκευών
01-03-00-00: Ικρίωματα
01-04-00-00: Καλούπια κατασκευών από σκυρόδεμα (τύποι)
01-05-00-00: Διαμόρφωση τελικών επιφανειών σε έγχυτο σκυρόδεμα χωρίς χρήση επιχρισμάτων

Κατασκευή ολόκληρης της κιβωτοειδούς διατομής οχετών ορθών ή λοξών με άξονα ευθύγραμμο ή καμπύλο, οριζόντιο ή με κατά μήκος κλίση ή κλιμακωτό, -πλάκα κάλυψης, πλευρικά τοιχώματα και πλάκα θεμελίωσης, καθώς και των πτερυγοτοιχών, τυμπάνων, χαλινών, αγκυρώσεων και κορωνίδων που συνδέονται με τον οχετό, με χρήση σκυροδέματος κατηγορίας C20/25, οπλισμένου.

Το παρόν άρθρο έχει εφαρμογή και για την κατασκευή κιβωτιόσχημων τεχνικών ελεύθερου ορθού ανοίγματος μέχρι 8,00 m.

Τιμή ανά κυβικό μέτρο (m³) έτοιμης κατασκευής από σκυρόδεμα.

**Ευρώ (Αριθμητικά):
(Ολογράφως) :**

A.T.: 24

Μικροκατασκευές με σκυρόδεμα C20/25

Κατασκευές τεχνικών έργων κάθε είδους και οποιουδήποτε ανοίγματος και ύψους από σκυρόδεμα που παρασκευάζεται σε μόνιμο ή εργοταξιακό συγκρότημα παραγωγής, με θραυστά αδρανή λατομείου κατάλληλης κοκκομέτρησης και διαστάσεων μέγιστου κόκκου, τσιμέντο κατάλληλης κατηγορίας, αντοχής και ποσότητας, ως και τα τυχόν αναγκαία ρευστοποιητικά, υπερρευστοποιητικά, αερακτικά, σταθεροποιητικά κλπ. πρόσμικτα.

Στις τιμές μονάδας των κατασκευών από σκυρόδεμα περιλαμβάνονται:

- η προμήθεια και μεταφορά από οποιαδήποτε απόσταση, των πάσης φύσεως υλικών παρασκευής εργοταξιακού σκυροδέματος, η προμήθεια και μεταφορά στην εκάστοτε θέση σκυροδέτησης ετοιμού σκυροδέματος,
- η προσκόμιση, τοποθέτηση, χρήση και απομάκρυνση μετά το τέλος των εργασιών των πάσης φύσεως απαιτούμενων ικριωμάτων, ξυλοτύπων ή σιδηροτύπων (επιπέδων, καμπύλων ή στρεβλών επιφανειών), καθώς και ειδικών συστημάτων και εξοπλισμού που απαιτούνται κατά περίπτωση (συστήματα προκατασκευής, προώθησης, προβολο-δόμησης, αναρριχόμενοι σιδηρότυποι κλπ),
- τα πάσης φύσεως μηχανήματα και εξοπλισμός και μέσα για την παραγωγή, μεταφορά, άντληση, ανύψωση, καταβιβασμό, ανάμειξη, δόνηση κλπ. του σκυροδέματος
- η διαμόρφωση των ικριωμάτων, των ξυλοτύπων, των φορείων για προώθηση και προβολοδόμηση καθώς
- η μερική ή ολική απώλεια των σωμάτων διαμόρφωσης κιβωτιομόρφων, κυλινδρικών ή άλλης μορφής κενών,
- η επεξεργασία των κατασκευαστικών αρμών
- η συντήρηση του σκυροδέματος με οποιοδήποτε μέσο (λινάτσες, χημικά υγρά κ.λ.π.) μέχρι τη σκλήρυνσή του

Επίσης περιλαμβάνονται, ανηγμένες στις τιμές μονάδας:

- οι δαπάνες των αναγκαίων μελετών σύνθεσης σκυροδέματος,
- οι δαπάνες των μελετών της κατασκευαστικής μεθόδου, των βοηθητικών εγκαταστάσεων και των πάσης φύσεως ικριωμάτων (πλην των μελετών που αφορούν στις μεθόδους προβολοδόμησης, προώθησης και προωθούμενων αυτοφερομένων δοκών),
- η δαπάνη δειγματοληψιών, ελέγχων, δοκιμών και μετρήσεων,
- οι δαπάνες δημιουργίας ανοιγμάτων στα ικρίωματα κατά τη σκυροδέτηση φορέα γεφυρών διαστάσεων 4,50 x 10,00 m ανά κλάδο για τη διέλευση της κυκλοφορίας

- η πρόσδοση στο χρησιμοποιούμενο σκυρόδεμα, εκτός από τη θλιπτική αντοχή, χαρακτηριστικών που εξασφαλίζουν τον προβλεπόμενο από την μελέτη τύπο του επιφανειακού τελειώματος, βάσει του οποίου θα γίνεται η αποδοχή ή η απόρριψη της κατασκευής, που εκτελέσθηκε (προσαρμογή κοκκομετρικής διαβάθμισης αδρανών, προσθήκη καταλλήλων προσμίκτων κλπ).

Η επιμέτρηση του σκυροδέματος θα γίνεται για κάθε κατηγορία κατασκευών σε πραγματικούς όγκους, σύμφωνα με τη μελέτη, μη αφαιρουμένων των οπλισμών, των σωλήνων προεντάσεως (σε περίπτωση προεντεταμένου σκυροδέματος) ή των κενών διέλευσης αγωγών, των γραμμικών σκοτιών διατομής μέχρι 10 cm² και των επιφανειακών εσοχών βάθους μέχρι 5 cm, αφαιρουμένων όμως των κενών που διαμορφώνονται με σκοπό τη μείωση του όγκου του σκυροδέματος.

Η επιμέτρηση του σκυροδέματος που διαστρώνεται χωρίς τη χρήση ξυλοτύπων, θα γίνεται με βάση τις διαστάσεις των σχεδίων της μελέτης, χωρίς να επιμετράται ο τυχόν επιπλέον όγκος που διαστρώθηκε λόγω έλλειψης ξυλοτύπων.

Όπου στα άρθρα του σκυροδέματος αναφέρεται το ύψος από το έδαφος, νοείται το ύψος του κάτω πέλματος του φορέα από τη φυσική επιφάνεια του εδάφους και όχι την τυχόν διαμορφούμενη μετά από εκσκαφή.

Οι τιμές των κατασκευών από σκυρόδεμα του παρόντος Τιμολογίου είναι γενικής εφαρμογής και δεν εξαρτώνται από το μέγεθος αυτών, την ολοκλήρωσή τους σε μία ή περισσότερες φάσεις (τμηματική εκτέλεση) ή τυχόν τοπικούς περιορισμούς και δυσχέρειες (εξασφάλιση της κυκλοφορίας κατά την διάρκεια της κατασκευής, στενότητα χώρου, προστασία γειτονικών κατασκευών, δυσχέρειες προσέγγισης του σκυροδέματος, σκυροδέτηση υπό ακραίες καιρικές συνθήκες κλπ).

Οι εργασίες θα εκτελούνται σύμφωνα με τις ακόλουθες ΕΤΕΠ, στο μέτρο που εκάστη αφορά τον κάθε τύπο κατασκευής:

01-01-01-00: Παραγωγή και μεταφορά σκυροδέματος

01-01-02-00: Διάστρωση και συμπύκνωση σκυροδέματος

01-01-03-00: Συντήρηση σκυροδέματος

01-01-04-00: Εργοταξιακά συγκροτήματα παραγωγής σκυροδέματος

01-01-05-00: Δομητική συμπύκνωση σκυροδέματος

01-01-07-00: Σκυροδετήσεις ογκωδών κατασκευών

01-03-00-00: Ικριώματα

01-04-00-00: Καλούπια κατασκευών από σκυρόδεμα (τύποι)

01-05-00-00: Διαμόρφωση τελικών επιφανειών σε έγχυτο σκυρόδεμα χωρίς χρήση επιχρισμάτων

Κατασκευή καλυμμάτων, πυθμένα και τοιχωμάτων φρεατίων, καναλιών αποστράγγισης και ορθογωνικών τάφρων με σκυρόδεμα C20/25 άοπλο ή και οπλισμένο.

Τιμή ανά κυβικό μέτρο (m³) έτοιμης κατασκευής από σκυρόδεμα.

Ευρώ (Αριθμητικά):
(Ολογράφως) :

A.T.: 25

Χαλύβδινος οπλισμός σκυροδεμάτων, χάλυβας οπλισμού σκυροδέματος B500C

Προμήθεια και μεταφορά επί τόπου του έργου χάλυβα οπλισμού σκυροδέματος πάσης φύσεως κατασκευών, μορφής διατομών και κατηγορίας σύμφωνα με την μελέτη, διαμόρφωσή του σύμφωνα με την μελέτη, προσέγγιση στην θέση ενσωμάτωσης με οποιοδήποτε μέσον και τοποθέτησή του σύμφωνα με τα σχέδια οπλισμού. Εκτέλεση εργασιών σύμφωνα με την ΕΤΕΠ 01-02-01-00 "Χαλύβδινος οπλισμός σκυροδεμάτων".

Η τοποθέτηση του σιδηροοπλισμού θα γίνεται μόνον μετά την παραλαβή του ξυλοτύπου ή της επιφανείας έδρασης του σκυροδέματος (π.χ. υπόστρωμα οπλισμένων δαπέδων κλπ).

Ο χάλυβας οπλισμού σκυροδεμάτων επιμετράται σε χιλιόγραμμα, ανά κατηγορία οπλισμού (χάλυβας B500A, B500C και δομικά πλέγματα) βάσει αναλυτικών Πινάκων Οπλισμού.

Εάν οι πίνακες αυτοί δεν συμπεριλαμβάνονται στην εγκεκριμένη μελέτη του έργου θα συντάσσονται με μέριμνα του Αναδόχου και θα υποβάλλονται στην Υπηρεσία προς έλεγχο και θεώρηση πριν από την έναρξη της τοποθέτησης του οπλισμού.

Οι Πίνακες θα συντάσσονται βάσει των σχεδίων της μελέτης και θα περιλαμβάνουν λεπτομερώς τις διαστάσεις των ράβδων (αναπτύγματα), τις διαμέτρους, τις θέσεις τοποθέτησης και τα μήκη υπερκάλυψης, τα βάρη ανά τρέχον μέτρο κατά διάμετρο, τα επί μέρους και τα ολικά μήκη των ράβδων, τα μερικά βάρη ανά διάμετρο και το ολικό βάρος. Οι ως άνω Πίνακες Οπλισμού, μετά την παραλαβή των οπλισμών, θα υπογράφονται από τον Ανάδοχο και την Υπηρεσία και θα αποτελούν την επιμέτρηση των οπλισμών.

Το ανά τρέχον μέτρο βάρος των ράβδων οπλισμού θα υπολογίζεται με βάση τον πίνακα 3-1 του ΚΤΧ- 2008. Σε καμία περίπτωση δεν γίνεται αποδεκτός ο προσδιορισμός του μοναδιαίου βάρους των ράβδων βάσει ζυγολογίου.

Στις επιμετρούμενες μονάδες, πέραν της προμήθειας, μεταφοράς επί τόπου, διαμόρφωσης και τοποθέτησης του οπλισμού, περιλαμβάνονται ανηγμένα τα ακόλουθα:

- Η σύνδεση των ράβδων κατά τρόπο στερεό, σε όλες ανεξάρτητα τις διασταυρώσεις και όχι εναλλάξ, με σύρμα πάχους ανάλογα με τη διάμετρο και τη θέση του οπλισμού ή με ηλεκτροσυγκόλληση στην περίπτωση εγχύτων πασσάλων.

- Η προμήθεια του σύρματος πρόσδεσης.

- Η προμήθεια και τοποθέτηση αποστατήρων (spacers) για την εξασφάλιση του προβλεπόμενου από την μελέτη πάχους επικάλυψης του οπλισμού, καθώς και αρμοκλειδών (κατά ISO 15835-2)

- Οι πλάγιες μεταφορές και η διακίνηση του οπλισμού σε οποιοδήποτε ύψος από το δάπεδο εργασίας

- Η τοποθέτηση υποστηριγμάτων (καβίλιες, αναβολείς) και ειδικών τεμαχίων ανάρτησης που τυχόν θα απαιτηθούν (εργασία και υλικά)

- Η απομείωση και φθορά του οπλισμού κατά την κοπή και κατεργασία.

Τιμή ανά χιλιόγραμμο (kg) σιδηρού οπλισμού σκυροδέματος B500C τοποθετημένου σύμφωνα με την μελέτη.

Ευρώ (Αριθμητικά):
(Ολογράφως) :

A.T.: 26

Χαλύβδινος οπλισμός σκυροδεμάτων, χαλύβδινο δομικό πλέγμα B500C

Προμήθεια και μεταφορά επί τόπου του έργου χάλυβα οπλισμού σκυροδέματος πάσης φύσεως κατασκευών, μορφής διατομών και κατηγορίας σύμφωνα με την μελέτη, διαμόρφωσή του σύμφωνα με την μελέτη, προσέγγιση στην θέση ενσωμάτωσης με οποιοδήποτε μέσον και τοποθέτησή του σύμφωνα με τα σχέδια οπλισμού. Εκτέλεση εργασιών σύμφωνα με την ΕΤΕΠ 01-02-01-00 "Χαλύβδινος οπλισμός σκυροδεμάτων".

Η τοποθέτηση του σιδηροοπλισμού θα γίνεται μόνον μετά την παραλαβή του ξυλοτύπου ή της επιφανείας έδρασης του σκυροδέματος (π.χ. υπόστρωμα οπλισμένων δαπέδων κλπ).

Ο χάλυβας οπλισμού σκυροδεμάτων επιμετράται σε χιλιόγραμμο, ανά κατηγορία οπλισμού (χάλυβας B500A, B500C και δομικά πλέγματα) βάσει αναλυτικών Πινάκων Οπλισμού.

Εάν οι πίνακες αυτοί δεν συμπεριλαμβάνονται στην εγκεκριμένη μελέτη του έργου θα συντάσσονται με μέριμνα του Αναδόχου και θα υποβάλλονται στην Υπηρεσία προς έλεγχο και θεώρηση πριν από την έναρξη της τοποθέτησης του οπλισμού.

Οι Πίνακες θα συντάσσονται βάσει των σχεδίων της μελέτης και θα περιλαμβάνουν λεπτομερώς τις διαστάσεις των ράβδων (αναπτύγματα), τις διαμέτρους, τις θέσεις τοποθέτησης και τα μήκη υπερκάλυψης, τα βάρη ανά τρέχον μέτρο κατά διάμετρο, τα επί μέρους και τα ολικά μήκη των ράβδων, τα μερικά βάρη ανά διάμετρο και το ολικό βάρος. Οι ως άνω Πίνακες Οπλισμού, μετά την παραλαβή των οπλισμών, θα υπογράφονται από τον Ανάδοχο και την Υπηρεσία και θα αποτελούν την επιμέτρηση των οπλισμών.

Το ανά τρέχον μέτρο βάρος των ράβδων οπλισμού θα υπολογίζεται με βάση τον πίνακα 3-1 του ΚΤΧ- 2008. Σε καμία περίπτωση δεν γίνεται αποδεκτός ο προσδιορισμός του μοναδιαίου βάρους των ράβδων βάσει ζυγολογίου.

Στις επιμετρούμενες μονάδες, πέραν της προμήθειας, μεταφοράς επί τόπου, διαμόρφωσης και τοποθέτησης του οπλισμού, περιλαμβάνονται ανηγμένα τα ακόλουθα:

- Η σύνδεση των ράβδων κατά τρόπο στερεό, σε όλες ανεξάρτητα τις διασταυρώσεις και όχι εναλλάξ, με σύρμα πάχους ανάλογα με τη διάμετρο και τη θέση του οπλισμού ή με ηλεκτροσυγκόλληση στην περίπτωση εγχύτων πασσάλων.
- Η προμήθεια του σύρματος πρόσδεσης.
- Η προμήθεια και τοποθέτηση αποστατήρων (spacers) για την εξασφάλιση του προβλεπόμενου από την μελέτη πάχους επικάλυψης του οπλισμού, καθώς και αρμοκλειδών (κατά ISO 15835-2)
- Οι πλάγιες μεταφορές και η διακίνηση του οπλισμού σε οποιοδήποτε ύψος από το δάπεδο εργασίας
- Η τοποθέτηση υποστηριγμάτων (καβίλιες, αναβολείς) και ειδικών τεμαχίων ανάρτησης που τυχόν θα απαιτηθούν (εργασία και υλικά)
- Η απομείωση και φθορά του οπλισμού κατά την κοπή και κατεργασία.

Τιμή ανά χιλιόγραμμο (kg) χαλύβδινου δομικού πλέγματος B500C τοποθετημένου σύμφωνα με την μελέτη.

Ευρώ (Αριθμητικά):
(Ολογράφως) :

A.T.: 27

Μόνωση με διπλή ασφαλτική επάλειψη

Προστατευτική επάλειψη επιφανειών σκυροδέματος ή τσιμεντοκονιάματος, σε οποιαδήποτε στάθμη από το δάπεδο εργασίας, με ασφαλικό γαλακτώμα υδατικής διασποράς (black bitumen paint) με χρήση ρολού, βούρτσας ή πιστολέττου.

Στην τιμή μονάδας περιλαμβάνονται:

- ο επιμελής καθαρισμός της επιφάνειας από χαλαρά υλικά και ρύπους με χρήση συρματοβούρτσας ή πεπιεσμένου αέρα,
- η εφαρμογή υποστρώματος (primer) με αραιώση του γαλακτώματος με νερό σε αναλογία 1:1 ή με χρήση του υλικού που συνιστά ο προμηθευτής και ανάλωση 0,10 -0,15 lt/m²,
- η χρήση των απαιτούμενων ικριωμάτων
- η εφαρμογή του ασφαλικού γαλακτώματος σε δύο στρώσεις με ανάλωση ανά στρώση τουλάχιστον 0,15 lt/m².

Τιμή ανά τετραγωνικό μέτρο (m²).

Ευρώ (Αριθμητικά):
(Ολογράφως) :

A.T.: 28

Σφράγιση κατακόρυφων και κεκλιμένων αρμών με πλαστομερή ασφαλτική μαστίχη

Σφράγιση κατακόρυφων και κεκλιμένων αρμών τεχνικών έργων μικρής κινητικότητας (τοιχιών οχετών, τοίχων αντιστήριξης, στοιχείων θεμελίωσης, οπών διέλευσης καλωδίων και σωλήνων σε στοιχεία από σκυρόδεμα κλπ) με πλαστομερή ασφαλτική μαστίχη (ασφαλικό στόκο) εφαρμοζόμενη εν θερμώ.

Στην τιμή μονάδας περιλαμβάνονται:

- ο επιμελής καθαρισμός των παρειών και του διακένου του αρμού με μεταλλοβολή ή συρματοβούρτσα,
- η κάλυψη των παρειών του αρμού με αυτοκόλλητης ταινία (όταν απαιτείται για την αποφυγή ρύπανσης της επιφάνειας του σκυροδέματος),
- η εφαρμογή βελτιωτικού πρόσφυσης (primer) συμβατού με την ασφαλτική μαστίχη,
- η θέρμανση της μαστίχης σύμφωνα με τις οδηγίες του προμηθευτή

- και η εφαρμογή της στο διάκενο του αρμού με σπάτουλα (το υλικό είναι παχύρευστο και εύπλαστο).

Η σφράγιση με θερμή ασφαλτική μαστίχη προϋποθέτει απόλυτα στεγνές επιφάνειες σκυροδέματος και θερμοκρασία περιβάλλοντος μεγαλύτερη από 5°C.

Η μέθοδος είναι κατάλληλη για εύρος αρμών έως 25 mm, ενώ το βάθος πλήρωσης δεν πρέπει να υπερβαίνει τα 50 mm (συνιστάται βάθος πλήρωσης 25 mm).

Το υπόλοιπο διάκενο του αρμού συνιστάται να πληρώνεται με εύκαμπτη μοριοσανίδα αρμών, η οποία τιμολογείται ιδιαίτερα με βάση το άρθρο B-43.3 του Τιμολογίου.

Τιμή ανά μέτρο μήκους (μμ) σφραγισμένου αρμού.

Ευρώ (Αριθμητικά):
(Ολογράφως) :

A.T.: 29

Πλήρωση διακένου αρμών με εύκαμπτες μοριοσανίδες εμποτισμένες με άσφαλο, πάχους 12 mm

Πλήρωση διακένου αρμών τεχνικών έργων πάσης φύσεως με εύκαμπτες μοριοσανίδες εμποτισμένες με άσφαλο, πάχους 12 mm, συμπίεσιμες σε ποσοστό 50% του πάχους τους (φάση διαστολής) και ανακάμπουσες σε ποσοστό τουλάχιστον 70% του αρχικού τους πάχους (φάση συστολής), σύμφωνα με την ΕΤΕΠ 08-05-02-03 "Πλήρωση διακένου αρμών κατασκευών από σκυρόδεμα".

Στην τιμή μονάδας περιλαμβάνονται:

- η προμήθεια και μεταφορά επί τόπου των εμποτισμένων μοριοσανίδων,
- ο καθαρισμός της επιφάνειας εφαρμογής, η κοπή, η τοποθέτηση και η στερέωση των τεμαχίων της μοριοσανίδας με ατσαλόκαρφα στις προβλεπόμενες θέσεις (εκατέρωθεν ελαστικών ταινιών στεγάνωσης ή σε ολόκληρη την επιφάνεια του αρμού) και στάθμες από την επιφάνεια των στοιχείων από σκυρόδεμα (διάκενο εφαρμογής μαστίχης σφράγισης αρμού, συνήθως βάθους 25 mm).

Όταν το πλάτος του αρμού είναι μεγαλύτερο από 12 mm μπορεί να χρησιμοποιηθούν μοριοσανίδες αναλόγου πάχους, ή επάλληλες μοριοσανίδες συνολικού πάχους ίσου με το απαιτούμενο, οι οποίες στις αλληλοεφαπτόμενες επιφάνειες θα επαλείφονται με ασφαλτικό γαλάκτωμα.

Στην περίπτωση αυτή η επιμέτρηση θα γίνεται με αναγωγή της επιφάνειας τους σε ισοδύναμη επιφάνεια συμβατικού πάχους 12 mm, όπως ορίζεται στους γενικούς όρους του Τιμολογίου αυτού.

Τιμή ανά τετραγωνικό μέτρο (m²) μοριοσανίδων πλήρωσης αρμών πάχους 12 mm.

Ευρώ (Αριθμητικά):
(Ολογράφως) :

A.T.: 30

Στεγάνωση αρμού με ελαστική ταινία (WATERSTOP)

Προμήθεια και τοποθέτηση ελαστικής ταινίας στεγάνωσης αρμού κατασκευής από σκυρόδεμα, ενσωματούμενης στα εκατέρωθεν του αρμού στοιχεία, από νεοπρέν ή PVC, ευθύγραμμης, με μία κεντρική διόγκωση, πλάτους 240 mm, σε οποιαδήποτε θέση και κάθε είδους κατασκευή, σύμφωνα με την ΕΤΕΠ 08-05-02-02 "Ταινίες στεγάνωσης αρμών κατασκευών από σκυρόδεμα (waterstops)".

Στη τιμή μονάδας περιλαμβάνονται:

- η προμήθεια και μεταφορά επί τόπου του έργου της ελαστικής ταινίας και των προδιαμορφωμένων ειδικών τεμαχίων της,
- η κοπή, τοποθέτηση και στερέωση της ταινίας στις ράβδους οπλισμού του σκυροδέματος,
- η συγκόλληση τμημάτων και ειδικών τεμαχίων για την επίτευξη συνεχούς υδροφραγμού,
- η απαιτούμενη ειδική διαμόρφωση των ξυλοτύπων για την διέλευση του προεξέχοντος τμήματος της ταινίας (η οποία είναι υποχρεωτική).

Στην περίπτωση που προβλέπεται από την μελέτη ταινία πλάτους διαφορετικού από το συμβατικό των 240 mm, η επιμέτρηση θα γίνεται με αναγωγή του μήκους της σε ισοδύναμο μήκος συμβατικού πλάτους 240 mm, όπως ορίζεται στους γενικούς όρους του παρόντος Τιμολογίου.

Τιμή ανά μέτρο μήκους (μμ) ελαστικής ταινίας στεγάνωσης αρμών πλάτους 240 mm.

Ευρώ (Αριθμητικά):
(Ολογράφως) :

A.T.: 31

Πρόχυτα κράσπεδα από σκυρόδεμα

Τοποθέτηση προκατασκευασμένων κρασπέδων από σκυρόδεμα κατηγορίας C20/25, διατομής πλάτους 0,15 m και ύψους 0,25 έως 0,30 m, σύμφωνα με τα σχέδια λεπτομερειών της μελέτης, με απότμηση, ευθυγράμμων ή καμπύλων, κατά ΕΛΟΤ EN 1340, προς κατασκευή νησίδων ασφαλείας, πεζοδρομίων, κόμβων κ.λ.π., τα οποία θα παρασκευάζονται σε βιομηχανική εγκατάσταση με δόνηση και συμπίεση, αποκλεισμένης της παρασκευής τους επί τόπου του έργου με αυτοσχέδιους ξυλότυπους.

Εκτέλεση εργασιών σύμφωνα με την ΕΤΕΠ 05-02-01-00 "Κράσπεδα, ρείθρα και τάφροι ομβρίων καταστρώματος οδών επενδεδυμένες με σκυρόδεμα".

Στην τιμή μονάδας περιλαμβάνονται:

- η προμήθεια και μεταφορά των κρασπέδων και όλων των απαιτούμενων υλικών πλην του σκυροδέματος της βάσης έδρασης,
- η τοποθέτησή τους σε ευθυγραμμία ή καμπύλη στις προβλεπόμενες θέσεις από τα σχέδια οριζοντιογραφικά και υψομετρικά, με χρήση τεμαχίων μήκους όχι μικρότερου των 0,50 m, με λεία επιφάνεια, η στερέωση των κρασπέδων με κατασκευή πίσω από αυτά συνεχούς πρίσματος διατομής 0,10x0,20 m από σκυρόδεμα κατηγορίας C8/10, ο εγκιβωτισμός τους και η αρμολόγησή τους με τσιμεντοκονία αναλογίας 650 kg τσιμέντου ανά m³ άμμου.

Τιμή ανά μέτρο μήκους (μμ) πλήρως τοποθετημένου κρασπέδου χωρίς την βάση έδρασή του, η οποία επιμετράται ιδιαίτερω.

Ευρώ (Αριθμητικά):
(Ολογράφως) :

A.T.: 32

Πρόχυτα κράσπεδα από σκυρόδεμα τύπου <Trief>

Τοποθέτηση προκατασκευασμένων κρασπέδων από σκυρόδεμα κατηγορίας C20/25 τύπου <<Trief>> με ομοιογενές γκρι χρώμα~RAL7042 (traffic grey), διατομής πλάτους 0,45 έως 0,50 m και ύψους 0,40 έως 0,45 m, σύμφωνα με τα σχέδια λεπτομερειών της μελέτης και τις απεικονίσεις, ευθύγραμμων και καμπύλων στη διατομή, με ομαλή επιφάνεια τύπου «Γ», κατά ΕΛΟΤ EN 1340 έχοντας σήμανση CE σύμφωνα με το Φ.Ε.Κ. 1794 Β' 28/8/2009, προς κατασκευή νησίδων ασφαλείας, πεζοδρομίων, κόμβων κ.λ.π., τα οποία θα παρασκευάζονται σε βιομηχανική εγκατάσταση με δόνηση και συμπίεση, αποκλεισμένης της παρασκευής τους επί τόπου του έργου με αυτοσχέδιους ξυλότυπους.

Τα κράσπεδα αυτά τοποθετούνται στις κεντρικές νησίδες των οδών και όπου αυτές υπάρχουν για ασφαλή διαχωρισμό από τις λωρίδες κυκλοφορίας, και όπου δεν προβλέπεται η τοποθέτηση στηθαίων ασφαλείας. Δύναται να τοποθετηθούν αν χρειαστεί και σε άλλα σημεία κατόπιν εντολής της Επιβλέπουσας Υπηρεσίας.

Εκτέλεση εργασιών σύμφωνα με την ΕΤΕΠ 05-02-01-00 "Κράσπεδα, ρείθρα και τάφροι ομβρίων καταστρώματος οδών επενδεδυμένες με σκυρόδεμα".

Στην τιμή μονάδας περιλαμβάνονται:

- η προμήθεια και μεταφορά των κρασπέδων και όλων των απαιτούμενων υλικών με το σκυροδέμα της βάσης έδρασης
- η τοποθέτησή τους σε ευθυγραμμία ή καμπύλη στις προβλεπόμενες θέσεις από τα σχέδια οριζοντιογραφικά και υψομετρικά, με χρήση τεμαχίων μήκους όχι μικρότερου των 0,50 m, με λεία επιφάνεια, η στερέωση των κρασπέδων με κατασκευή πίσω από αυτά συνεχούς πρίσματος διατομής 0,10x0,20 m από σκυρόδεμα κατηγορίας C8/10, ο εγκιβωτισμός τους και η αρμολόγησή τους με τσιμεντοκονία αναλογίας 650 kg τσιμέντου ανά m³ άμμου.

Τιμή ανά μέτρο μήκους (μμ) πλήρως τοποθετημένου κρασπέδου με την βάση έδρασή του, η οποία περιλαμβάνεται στην τιμή μονάδος του κρασπέδου.

Ευρώ (Αριθμητικά):
(Ολογράφως) :

A.T.: 33

Πλακοστρώσεις πεζοδρομίων, νησίδων κλπ.

Πλακόστρωση πεζοδρομίων, νησίδων κλπ, με τσιμεντόπλακες κατά ΕΛΟΤ EN 1339, διαστάσεων 0,50 x 0,50 m, πάχους 5 cm, αντιολισθηρές, με επιφανειακή στοιβάδα από λευκό τσιμέντο, σύμφωνα με την μελέτη και την ΕΤΕΠ 05-02-02-00 "Πλακοστρώσεις - Λιθοστρώσεις πεζοδρομίων και πλατειών".

Στην τιμή μονάδας περιλαμβάνονται:

- η προμήθεια και μεταφορά επί τόπου του έργου των τσιμεντοπλακών και των υλικών στερέωσης και αρμολόγησης,
- η τοποθέτηση των τσιμεντοπλακών, η έδραση επί στρώσεως ασβεστοτσιμεντοκονιάματος πάχους 2,5 - 3,0 cm, αποτελούμενου από ένα μέρος ασβέστη, πέντε μέρη καθαρής άμμου και 180 kg τσιμέντου ανά m³,
- η αρμολόγηση με τσιμεντομαρμαροκονία με λευκό τσιμέντο σε αναλογία 650 kg τσιμέντου ανά m³ μαρμαροκονίας και ο καθαρισμός των αρμών .

Τιμή ανά τετραγωνικό μέτρο (m²) έτοιμης πλακοστρώσεως.

Ευρώ (Αριθμητικά):
(Ολογράφως) :

A.T.: 34

Επιστρώσεις με τσιμεντένιους κυβόλιθους πάχους 6 εκ. (PAVE), οποιουδήποτε σχήματος και χρώματος σε υπόστρωμα από άμμο.

Επιστρώσεις με τσιμεντένιους κυβόλιθους πάχους 6 εκ. (PAVE), οποιουδήποτε σχήματος και χρώματος επί επιφάνειας από σκυρόδεμα ή θραυστό υλικό (3A). Οι κυβόλιθοι θα τοποθετηθούν επί υποστρώματος από άμμο ποταμού πλημμυμένη πάχους 3CM έως 5CM συμπυκνωμένη, με πλήρωση των αρμών με λεπτόκοκκη άμμο, συμπύκνωση αυτών με ειδικό δονητικό μηχάνημα και εγκιβωτισμό με σενάζ από σκυρόδεμα όπου απαιτείται.

Δηλαδή γενικά υλικά επί τόπου καί εργασία πλήρους κατασκευής.

Τιμή ανα τετραγωνικό μέτρο (m²)

Ευρώ (Αριθμητικά):
(Ολογράφως) :

A.Τ.: 35**Επιστρώσεις δαπέδων με κυβόλιθους διαστάσεων 20x10x6 cm, εν ξηρώ**

Επιστρώσεις δαπέδων με κυβόλιθους, διαστάσεων 20x10x6 cm, οποιουδήποτε σχεδίου, χρώματος και επεξεργασίας, σύμφωνα με τις κατασκευαστικές λεπτομέρειες της μελέτης, σε οποιαδήποτε υποδομή, σκυρόδεμα ή το φυσικό έδαφος, εν ξηρώ.

Πλήρης περαιωμένη εργασία κατασκευής και τοποθέτησης, υλικά και μικροϋλικά επί τόπου, σύμφωνα με την αρχιτεκτονική μελέτη.

Τιμή ανά τετραγωνικό μέτρο (m²)

Ευρώ (Αριθμητικά):
(Ολογράφως) :

A.Τ.: 36**Προμήθεια, μεταφορά στη θέση εγκατάστασης, και τοποθέτηση προκατασκευασμένων τσιμεντοσωλήνων κατά ΕΛΟΤ EN 1916 Τσιμεντοσωλήνες αποχέτευσης κλάσεως αντοχής 120 κατά ΕΛΟΤ EN 1916 Ονομαστικής διαμέτρου D600 mm**

Προμήθεια, μεταφορά στη θέση εγκατάστασης, πλάγιες μεταφορές, καταβιβασμός στο όρυγμα, τοποθέτηση και σύνδεση τσιμεντοσωλήνων, κατά ΕΛΟΤ EN 1916, από σκυρόδεμα ελάχιστης χαρακτηριστικής αντοχής 40 MPa με σήμανση CE, με ελαστικό δακτύλιο στεγάνωσης κατά ΕΛΟΤ EN 681-1.

Οι τσιμεντοσωλήνες διακρίνονται ως εξής:

[α] Ως προς την ονομαστική διάμετρο (DN) που είναι η εσωτερική διάμετρος σε mm

[β] Ως προς το υλικό κατασκευής: άοπλοι, οπλισμένοι, ινοπλισμένοι

[γ] Ως προς την συνδεσμολογία: τύπου τόρμου-εντορμίας (O-gee pipes), τύπου "καμπάνας" (bell-sochet pipes)

[δ] Ως προς την εφαρμογή: σωλήνες ομβρίων ή ακαθάρτων, διάτρητοι σωλήνες στραγγιστηρίων, σωλήνες υδραυλικής προώθησης (pipe-jacking).

[ε] Ως προς την κλάση αντοχής (σειρά, strength class), η οποία ορίζεται ως το ελάχιστο φορτίο θραύσεως σε kN/m, διαιρούμενο με το 1/1000 της ονομαστικής διαμέτρου (DN), σύμφωνα με τα καθοριζόμενα στο Πρότυπο ΕΛΟΤ EN 1916

Επισημαίνεται ότι από την κλάση αντοχής και τις συνθήκες έδρασης/εγκιβωτισμού (bedding factor), προκύπτει, σύμφωνα με το Πρότυπο ΕΛΟΤ EN 1295-1, το επιτρεπόμενο βάθος τοποθέτησης για τα εκάστοτε εφαρμοζόμενα κινητά φορτία. Ως εκ τούτου με μια μόνον κλάση αντοχής τσιμεντοσωλήνων και επιλογή, κατά περίπτωση, του τύπου έδρασης/εγκιβωτισμού της σωληνογραμμής καλύπτονται όλες οι συνθήκες που απαντώνται στα δίκτυα αποχέτευσης (υπό οδούς βαρειάς ή ελαφράς κυκλοφορίας, εκτός καταστρώματος οδού).

Η επίτευξη της κλάσεως αντοχής είναι συνάρτηση του πάχους του τοιχώματος, της κατηγορίας του σκυροδέματος και του οπλισμού (πλέγματα ή/και μεταλλικές ίνες).

Ως εκ τούτου το παρόν άρθρο αναφέρεται σε τσιμεντοσωλήνες κλάσεως αντοχής 120, χωρίς διάκριση ως προς το είδος συνδεσμολογίας (τύπου τόρμου-εντορμίας ή καμπάνας) και την διάταξη ή μή οπλισμού.

Η διάταξη του οπλισμού, όσον αφορά το πάχος επικάλυψης θα πληροί τις απαιτήσεις του Προτύπου ΕΛΟΤ EN 206-1 ανάλογα με τις συνθήκες έκθεσης του αγωγού.

Οι δακτύλιοι στεγάνωσης θα πληρούν τις απαιτήσεις του Προτύπου ΕΛΟΤ EN 681-1 και μπορεί να είναι ενσωματωμένοι στους σωλήνες κατά την κατασκευή τους ή να παραδίδονται προς τοποθέτηση κατά την συναρμολόγηση της σωληνογραμμής.

Όταν προβλέπεται η ενσωμάτωση στο σκυρόδεμα κατασκευής των σωλήνων τσιμέντου ανθεκτικού στα θειικά/θειώδη (τσιμέντο SR: Sulfate Resistant) εφαρμόζεται, συμβατικά, προσαύξηση της αντίστοιχης τιμής μονάδας κατά 10 %.

Όταν προβλέπεται εσωτερική επίστρωση πρόσθετης προστασίας, με υλικό εποξειδικής βάσεως ή λοιπά υλικά, εφαρμόζεται, συμβατικά, προσαύξηση της αντίστοιχης τιμής μονάδας κατά 10 %.

Στην τιμή μονάδας περιλαμβάνονται η προμήθεια και μεταφορά επί τόπου του έργου τσιμεντοσωλήνων κλάσεως αντοχής (σειρας) 120 με σήμανση CE κατά ΕΛΟΤ EN 1916, με τους αντίστοιχους ελαστικούς δακτυλίους στεγάνωσης, οι απαιτούμενες πλάγιες μεταφορές, ο καταβιβασμός στο όρυγμα με μηχανικά μέσα, η τοποθέτηση, η εφαρμογή του δακτυλίου στεγάνωσης και η ευθυγράμμιση και προσωρινή στήριξη των σωλήνων μέχρι τον εγκιβωτισμό τους, για την εξασφάλιση της προβλεπόμενης από την μελέτη μηκοτομικής κλίσης.

Οι εργασίες εκσκαφής του ορύγματος, εγκιβωτισμού των σωλήνων και επανεπιχώσης του υπολοίπου τμήματος του ορύγματος, τιμολογούνται ιδιαίτερα με βάση τα αντίστοιχα άρθρα του Τιμολογίου.

Η τιμολόγηση σωλήνων ενδιαμέσων διαμέτρων, πέραν αυτών που περιλαμβάνονται στο παρόν άρθρο, θα γίνεται με γραμμική παρεμβολή των εκατέρωθεν τιμών μονάδας.

Τιμή ανά τρέχον αξονικό μέτρο (μμ) σωληνογραμμής (προσμετράται και το εντός των φρεατίων τμήμα των σωλήνων) κατά ονομαστική διάμετρο και τύπο τσιμεντοσωλήνων, ανεξαρτήτως του μήκους εκάστου σωλήνα, ως εξής:

Τσιμεντοσωλήνες αποχέτευσης, κλάσεως αντοχής 120 κατά ΕΛΟΤ EN 1916, ονομαστικής διαμέτρου D600 mm

Ευρώ (Αριθμητικά) :
(Ολογράφως) :

A.T.: 37

Αγωγοί αποχέτευσης από σωλήνες PVC-U συμπαγούς τοιχώματος SDR 41, DN 315 mm

Αγωγοί αποχέτευσης ακαθάρτων με σωλήνες από μη πλαστικοποιημένο PVC-U συμπαγούς τοιχώματος, κατά ΕΛΟΤ EN 1401?1, σύμφωνα με την μελέτη και την ΕΤΕΠ 08-06-02-02 "Δίκτυα αποχέτευσης από σωλήνες PVC-U".

Οι σωλήνες χαρακτηρίζονται με βάση την ονομαστική διάμετρο DN (ταυτίζεται με την εξωτερική διάμετρο), τον τυποποιημένο λόγο διαστάσεων SDR (Standard DimensionRatio: λόγος της εξωτερικής διαμέτρου του σωλήνα προς το πάχος του τοιχώματος) και τον δείκτη δακτυλιοειδούς ακαμψίας SN.

Το παρόν άρθρο έχει εφαρμογή τόσο για σωλήνες με απόληξη τύπου καμπάνας με ελαστικό δακτύλιο στεγανοποίησης (κατά ΕΛΟΤ EN 681.1), όσο και για σωλήνες με ευθύγραμμο άκρο που συνδέονται με συγκολλούμενο δακτύλιο (μούφα).

Στις τιμές μονάδος του παρόντος άρθρου περιλαμβάνονται:

α. Η προμήθεια, μεταφορά επί τόπου, προσωρινή αποθήκευση, προστασία και πλάγιες μεταφορές των σωλήνων και των δακτυλίων στεγάνωσης ή συγκόλλησης (και της απαιτούμενης προς τούτο κόλλας).

β. Η διάθεση του απαιτούμενου εξοπλισμού και μέσων για τον χειρισμό και την σύνδεση των σωλήνων.

γ. Η προσέγγιση των σωλήνων στην θέση τοποθέτησης, οι συνδέσεις των σωλήνων μεταξύ τους, οι συνδέσεις του αγωγού με τα φρεάτια του δικτύου, καθώς και η δοκιμασία του δικτύου κατά τμήματα.

Δεν συμπεριλαμβάνονται και επιμετρώνται ιδιαίτερα με βάση τα οικεία άρθρα του τιμολογίου:

- Οι στρώσεις έδρασης και εγκιβωτισμού των σωλήνων και η επανεπιχώση του ορύγματος, σύμφωνα με τα καθοριζόμενα στην μελέτη
- Τα ειδικά τεμάχια σύνδεσης των παροχών στο δίκτυο ακαθάρτων (σαμάρια με μούφα)
- Τα ειδικά τεμάχια του αγωγού (γωνίες, ταύ, πώματα κλπ) από PVC ή χυτοσίδηρο

Αγωγοί αποχέτευσης από σωλήνες PVC-U, SDR 41, DN 315 mm.

Τιμή ανά τρέχον μέτρο (μμ) αξονικού μήκους σωλήνωσης, αφαιρουμένου του μήκους των φρεατίων και των ειδικών τεμαχίων.

Ευρώ (Αριθμητικά) :
(Ολογράφως) :

A.T.: 38

Δίκτυα αποχέτευσης ομβρίων και ακαθάρτων από πλαστικούς σωλήνες δομημένου τοιχώματος, με λεία εσωτερική και αυλακωτή (corrugated) εξωτερική επιφάνεια κατά ΕΛΟΤ EN 13476-3 Τυποποίηση ονομαστικής διαμέτρου σωλήνων (DN) κατά την εσωτερική διάμετρο [DN/ID] Δίκτυα με σωλήνες SN8, DN/ID 300 mm

Κατασκευή δικτύου αποχέτευσης ομβρίων και ακαθάρτων από σωλήνες δομημένου τοιχώματος, με λεία εσωτερική και αυλακωτή (corrugated) εξωτερική επιφάνεια κατά ΕΛΟΤ EN 13476-3, δακτυλιοειδούς ακαμψίας SN κατά ΕΛΟΤ EN ISO 9969.

Οι σωλήνες προσδιορίζονται αφ ενός μεν με βάση την δακτυλιοειδή ακαμψία (ring stiffness), κατά ΕΛΟΤ EN ISO 9969, η οποία μετράται σε kN/m² διατομής τοιχώματος αγωγού (χαρακτηριστικό μέγεθος SN = ring stiffness class = κατηγορία δακτυλιοειδούς ακαμψίας) και αφ ετέρου με βάση την ονομαστική διάμετρο DN.

Σύμφωνα με το πρότυπο ΕΛΟΤ EN 13746-1, ως ονομαστική διάμετρος λαμβάνεται είτε η εξωτερική (DN/OD, outer diameter) ή η εσωτερική (DN/ID, internal diameter).

Στην τιμή μονάδος περιλαμβάνεται η προμήθεια των σωλήνων και των αντιστοίχων δακτυλίων στεγάνωσης και μουφών, η μεταφορά τους επί τόπου, ο καταβιβασμός στο όρυγμα, η ευθυγράμμιση, η σύνδεση και η εκτέλεση των προβλεπομένων δοκιμών στεγανότητας.

Η εκσκαφή του ορύγματος τοποθέτησης, ο εγκιβωτισμός των σωλήνων, η επανεπίχωση και τα πάσης φύσεως απαιτούμενα ειδικά τεμάχια επιμετρώνται ιδιαίτερος με βάση τα οικεία άρθρα του τιμολογίου.

Τυποποίηση ονομαστικής διαμέτρου σωλήνων (DN) κατά την εσωτερική διάμετρο (DN/ID)

Δίκτυα με σωλήνες SN8, DN/ID 300 mm

Τιμή ανά αξονικό μέτρο (m) πλήρως κατασκευασμένης σωλήνωσης κατά τα ανωτέρω.

Ευρώ (Αριθμητικά) :
(Ολογράφως) :

A.T.: 39

Δίκτυα αποχέτευσης ομβρίων και ακαθάρτων από πλαστικούς σωλήνες δομημένου τοιχώματος, με λεία εσωτερική και αυλακωτή (corrugated) εξωτερική επιφάνεια κατά ΕΛΟΤ EN 13476-3 Τυποποίηση ονομαστικής διαμέτρου σωλήνων (DN) κατά την εσωτερική διάμετρο [DN/ID] Δίκτυα με σωλήνες SN8, DN/ID 500 mm

Κατασκευή δικτύου αποχέτευσης ομβρίων και ακαθάρτων από σωλήνες δομημένου τοιχώματος, με λεία εσωτερική και αυλακωτή (corrugated) εξωτερική επιφάνεια κατά ΕΛΟΤ EN 13476-3, δακτυλιοειδούς ακαμψίας SN κατά ΕΛΟΤ EN ISO 9969.

Οι σωλήνες προσδιορίζονται αφ ενός μεν με βάση την δακτυλιοειδή ακαμψία (ring stiffness), κατά ΕΛΟΤ EN ISO 9969, η οποία μετράται σε kN/m² διατομής τοιχώματος αγωγού (χαρακτηριστικό μέγεθος SN = ring stiffness class = κατηγορία δακτυλιοειδούς ακαμψίας) και αφ ετέρου με βάση την ονομαστική διάμετρο DN.

Σύμφωνα με το πρότυπο ΕΛΟΤ EN 13746-1, ως ονομαστική διάμετρος λαμβάνεται είτε η εξωτερική (DN/OD, outer diameter) ή η εσωτερική (DN/ID, internal diameter).

Στην τιμή μονάδος περιλαμβάνεται η προμήθεια των σωλήνων και των αντιστοιχών δακτυλίων στεγάνωσης και μουφών, η μεταφορά τους επί τόπου, ο καταβίβασμός στο όρυγμα, η ευθυγράμμιση, η σύνδεση και η εκτέλεση των προβλεπομένων δοκιμών στεγανότητας.

Η εκσκαφή του ορύγματος τοποθέτησης, ο εγκιβωτισμός των σωλήνων, η επανεπίχωση και τα πάσης φύσεως απαιτούμενα ειδικά τεμάχια επιμετρώνται ιδιαίτερως με βάση τα οικεία άρθρα του τιμολογίου.

Τυποποίηση ονομαστικής διαμέτρου σωλήνων (DN) κατά την εσωτερική διάμετρο (DN/ID)

Δίκτυα με σωλήνες SN8, DN/ID 500 mm

Τιμή ανά αξονικό μέτρο (m) πλήρως κατασκευασμένης σωλήνωσης κατά τα ανωτέρω.

Ευρώ (Αριθμητικά) :
(Ολογράφως) :

A.T.: 40

Δίκτυα αποχέτευσης ομβρίων και ακαθάρτων από πλαστικούς σωλήνες δομημένουτοιχώματος, με λεία εσωτερική και αυλακωτή (corrugated) εξωτερική επιφάνεια κατά ΕΛΟΤ EN 13476-3 Τυποποίηση ονομαστικής διαμέτρου σωλήνων (DN) κατά την εσωτερική διάμετρο [DN/ID] Δίκτυα με σωλήνες SN8, DN/ID 600 mm

Κατασκευή δικτύου αποχέτευσης ομβρίων και ακαθάρτων από σωλήνες δομημένου τοιχώματος, με λεία εσωτερική και αυλακωτή (corrugated) εξωτερική επιφάνεια κατά ΕΛΟΤ EN 13476-3, δακτυλιοειδούς ακαμψίας SN κατά ΕΛΟΤ EN ISO 9969.

Οι σωλήνες προσδιορίζονται αφ ενός μεν με βάση την δακτυλιοειδή ακαμψία (ring stiffness), κατά ΕΛΟΤ EN ISO 9969, η οποία μετράται σε kN/m² διατομής τοιχώματος αγωγού (χαρακτηριστικό μέγεθος SN = ring stiffness class = κατηγορία δακτυλιοειδούς ακαμψίας) και αφ ετέρου με βάση την ονομαστική διάμετρο DN.

Σύμφωνα με το πρότυπο ΕΛΟΤ EN 13746-1, ως ονομαστική διάμετρος λαμβάνεται είτε η εξωτερική (DN/OD, outer diameter) ή η εσωτερική (DN/ID, internal diameter).

Στην τιμή μονάδος περιλαμβάνεται η προμήθεια των σωλήνων και των αντιστοιχών δακτυλίων στεγάνωσης και μουφών, η μεταφορά τους επί τόπου, ο καταβίβασμός στο όρυγμα, η ευθυγράμμιση, η σύνδεση και η εκτέλεση των προβλεπομένων δοκιμών στεγανότητας.

Η εκσκαφή του ορύγματος τοποθέτησης, ο εγκιβωτισμός των σωλήνων, η επανεπίχωση και τα πάσης φύσεως απαιτούμενα ειδικά τεμάχια επιμετρώνται ιδιαίτερως με βάση τα οικεία άρθρα του τιμολογίου.

Τυποποίηση ονομαστικής διαμέτρου σωλήνων (DN) κατά την εσωτερική διάμετρο (DN/ID).

Δίκτυα με σωλήνες SN8, DN/ID 600 mm.

Τιμή ανά αξονικό μέτρο (m) πλήρως κατασκευασμένης σωλήνωσης κατά τα ανωτέρω.

Ευρώ (Αριθμητικά) :
(Ολογράφως) :

A.T.: 41

Γεώφασμα διαχωρισμού

Προμήθεια, μεταφορά και τοποθέτηση μη υφαντού γεωυφάσματος από ίνες πολυπροπυλενίου για τον διαχωρισμό εδαφικών στρώσεων προκειμένου να αποφευχθεί η ανάμιξη των υλικών, βάρους $\geq 280 \text{ gr/m}^2$, εφελκυστικής αντοχής $\geq 15 \text{ kN/m}$ (κατά ΕΛΟΤ EN ISO 10319), επιμήκυνσης σε θραύση 50% (+- 20%) κατά ΕΛΟΤ EN ISO 10319, αντοχής σε διάτρηση $\geq 3000\text{N}$ (κατά ΕΛΟΤ EN ISO 12236 και πάχους 1,25 mm (κατά EN ISO 9864).

Στη τιμή μονάδας περιλαμβάνονται:

- η προμήθεια του γεωυφάσματος επί τόπου και οι πλάγιες μεταφορές του
- το προσωπικό, ο εξοπλισμός και τα μέσα που απαιτούνται για την εκτέλεση των εργασιών
- η εκτύλιξη, τάνυση και προσωρινή στερέωση του γεωυφάσματος
- η επικάλυψη των παρακειμένων φύλλων κατά τουλάχιστον 20 cm και η συρραφή

Επισημαίνεται η ανάγκη χρήσης κατάλληλων μηχανημάτων και μέσων, ώστε να αποφευχθούν τυχόν φθορές στο γεώφασμα.

Τιμή ανά τετραγωνικό μέτρο επιφάνειας διαχωρισμού με γεώφασμα.

Ευρώ (Αριθμητικά) :
(Ολογράφως) :

A.T.: 42

Τυποποιημένα φρεάτια αποστράγγισης και αποχέτευσης ομβρίων (ΠΚΕ), φρεάτιο υδροσυλλογής τύπου Φ1N (ΠΚΕ)

Φρεάτια υδροσυλλογής και επίσκεψης δικτύων αποχέτευσης ομβρίων ή στραγγιστηρίων, πλήρως ή εν μέρει προκατασκευασμένα ή με επί τόπου έγχυση, σύμφωνα την μελέτη και τα εγκεκριμένα Πρότυπα Κατασκευής Εργων (ΠΚΕ), συνδεδεμένα με τους αγωγούς εισροής ή εκροής και έτοιμα για λειτουργία.

Στη τιμή μονάδας περιλαμβάνονται:

- η προμήθεια και μεταφορά επί τόπου του έργου των απαιτούμενων υλικών, προκατασκευασμένων στοιχείων και εξαρτημάτων για την πλήρη διαμόρφωση των φρεατίων σύμφωνα με τα ΠΚΕ
- το προσωπικό, ο εξοπλισμός και τα μέσα για την πλήρη κατασκευή των φρεατίων και τον χειρισμό των προκατασκευασμένων στοιχείων (υποχρεωτική η χρήση κατάλληλου γερανού)
- η εκσκαφή του ορύγματος θεμελίωσης σε κάθε είδους έδαφος
- η τοποθέτηση και στερέωση των προκατασκευασμένων στοιχείων ή/και η τοποθέτηση οπλισμού, η κατασκευή ξυλοτύπων και η έγχυση του σκυροδέματος
- η διαμόρφωση ή η διάνοιξη οπών σύνδεσης των σωλήνων
- η σύνδεση των σωλήνων και η σφράγιση του διακένου μεταξύ οπών και σωλήνων με μη συρικνούμενο τσιμεντοκονίαμα
- η προμήθεια και πάκτωση των βαθμίδων επίσκεψης,
- η προμήθεια και τοποθέτηση σχαρών, καλυμμάτων και πλαισίων
- η επαναπλήρωση του ορύγματος με θραυστό υλικό λατομείου
- η επί τόπου σκυροδέτηση τμήματος των φρεατίων υδροσυλλογής για προσαρμογή της στέψης τους στην κλίση ή επίκλιση της οδού

Στη τιμή μονάδας δεν περιλαμβάνονται:

- η τοποθέτηση σιδηροπλισμού στα φρεάτια υδροσυλλογής τύπου Φ1N
 - η επί τόπου σκυροδέτηση τμήματος των φρεατίων υδροσυλλογής για αύξηση του εσωτερικού ύψους τους πέραν των 1200 mm
 - η κατασκευή λαιμού ύψους $h \geq 1,00 \text{ m}$ σε φρεάτια επίσκεψης υπονόμων ή στραγγιστηρίων
- Φρεάτιο υδροσυλλογής τύπου Φ1N (ΠΚΕ).

Τιμή ανά τεμάχιο (τεμ) πλήρως κατασκευασμένου φρεατίου.

Ευρώ (Αριθμητικά) :
(Ολογράφως) :

A.T.: 43**Τυποποιημένα φρεάτια αποστράγγισης και αποχέτευσης ομβρίων (ΠΚΕ), φρεάτιο επίσκεψης υπονόμου τύπου Φ10 (D=0,40m ή 0,60m ΠΚΕ)**

Φρεάτια υδροσυλλογής και επίσκεψης δικτύων αποχέτευσης ομβρίων ή στραγγιστηρίων, πλήρως ή εν μέρει προκατασκευασμένα ή με επί τόπου έγχυση, σύμφωνα την μελέτη και τα εγκεκριμένα Πρότυπα Κατασκευής Εργων (ΠΚΕ), συνδεδεμένα με τους αγωγούς εισροής ή εκροής και έτοιμα για λειτουργία.

Στη τιμή μονάδας περιλαμβάνονται:

- η προμήθεια και μεταφορά επί τόπου του έργου των απαιτούμενων υλικών, προκατασκευασμένων στοιχείων και εξαρτημάτων για την πλήρη διαμόρφωση των φρεατίων σύμφωνα με τα ΠΚΕ
- το προσωπικό, ο εξοπλισμός και τα μέσα για την πλήρη κατασκευή των φρεατίων και τον χειρισμό των προκατασκευασμένων στοιχείων (υποχρεωτική η χρήση κατάλληλου γερανού)
- η εκσκαφή του ορύγματος θεμελίωσης σε κάθε είδους έδαφος
- η τοποθέτηση και στερέωση των προκατασκευασμένων στοιχείων ή/και η τοποθέτηση οπλισμού, η κατασκευή ξυλοτύπων και η έγχυση του σκυροδέματος
- η διαμόρφωση ή η διάνοιξη οπών σύνδεσης των σωλήνων
- η σύνδεση των σωλήνων και η σφράγιση του διακένου μεταξύ οπών και σωλήνων με μη συρρικνούμενο τσιμεντοκονίαμα
- η προμήθεια και πάκτωση των βαθμίδων επίσκεψης,
- η προμήθεια και τοποθέτηση σχαρών, καλυμμάτων και πλαισίων
- η επαναπλήρωση του ορύγματος με θραυστό υλικό λατομείου
- η επί τόπου σκυροδέτηση τμήματος των φρεατίων υδροσυλλογής για προσαρμογή της στέψης τους στην κλίση ή επίκλιση της οδού

Στη τιμή μονάδας δεν περιλαμβάνονται:

- η τοποθέτηση σιδηροπλισμού στα φρεάτια υδροσυλλογής τύπου Φ1N
- η επί τόπου σκυροδέτηση τμήματος των φρεατίων υδροσυλλογής για αύξηση του εσωτερικού ύψους τους πέραν των 1200 mm
- η κατασκευή λαιμού ύψους $h >= 1,00$ m σε φρεάτια επίσκεψης υπονόμων ή στραγγιστηρίων

Φρεάτιο επίσκεψης υπονόμου τύπου Φ10 (D=0,40m ή 0,60m ΠΚΕ).

Τιμή ανά τεμάχιο (τεμ) πλήρως κατασκευασμένου φρεατίου.

Ευρώ (Αριθμητικά):
(Ολογράφως) :

A.T.: 44**Τυποποιημένα φρεάτια αποστράγγισης και αποχέτευσης ομβρίων (ΠΚΕ), φρεάτιο επίσκεψης υπονόμου τύπου Φ10 (D=0,80m) (ΠΚΕ)**

Φρεάτια υδροσυλλογής και επίσκεψης δικτύων αποχέτευσης ομβρίων ή στραγγιστηρίων, πλήρως ή εν μέρει προκατασκευασμένα ή με επί τόπου έγχυση, σύμφωνα την μελέτη και τα εγκεκριμένα Πρότυπα Κατασκευής Εργων (ΠΚΕ), συνδεδεμένα με τους αγωγούς εισροής ή εκροής και έτοιμα για λειτουργία.

Στη τιμή μονάδας περιλαμβάνονται:

- η προμήθεια και μεταφορά επί τόπου του έργου των απαιτούμενων υλικών, προκατασκευασμένων στοιχείων και εξαρτημάτων για την πλήρη διαμόρφωση των φρεατίων σύμφωνα με τα ΠΚΕ
- το προσωπικό, ο εξοπλισμός και τα μέσα για την πλήρη κατασκευή των φρεατίων και τον χειρισμό των προκατασκευασμένων στοιχείων (υποχρεωτική η χρήση κατάλληλου γερανού)
- η εκσκαφή του ορύγματος θεμελίωσης σε κάθε είδους έδαφος
- η τοποθέτηση και στερέωση των προκατασκευασμένων στοιχείων ή/και η τοποθέτηση οπλισμού, η κατασκευή ξυλοτύπων και η έγχυση του σκυροδέματος

- η διαμόρφωση ή η διάνοιξη οπών σύνδεσης των σωλήνων
- η σύνδεση των σωλήνων και η σφράγιση του διακένου μεταξύ οπών και σωλήνων με μη συρρικνούμενο τσιμεντοκονίαμα
- η προμήθεια και πάκτωση των βαθμιδών επίσκεψης,
- η προμήθεια και τοποθέτηση σχαρών, καλυμμάτων και πλαισίων
- η επαναπλήρωση του ορύγματος με θραυστό υλικό λατομείου
- η επί τόπου σκυροδέτηση τμήματος των φρεατίων υδροσυλλογής για προσαρμογή της στέψης τους στην κλίση ή επίκλιση της οδού

Στη τιμή μονάδας δεν περιλαμβάνονται:

- η τοποθέτηση σιδηροπλισμού στα φρεάτια υδροσυλλογής τύπου Φ1N

- η επί τόπου σκυροδέτηση τμήματος των φρεατίων υδροσυλλογής για αύξηση του εσωτερικού ύψους τους πέραν των 1200 mm
 - η κατασκευή λαιμού ύψους $h \geq 1,00$ m σε φρεάτια επίσκεψης υπονόμων ή στραγγιστηρίων
- Φρεάτιο επίσκεψης υπονόμου τύπου Φ10 (D=0,80m) (ΠΚΕ).

Τιμή ανά τεμάχιο (τεμ) πλήρως κατασκευασμένου φρεατίου.

Ευρώ (Αριθμητικά):
(Ολογράφως) :

A.T.: 45

Βαθμιδωτά ρείθρα

Διαμόρφωση βαθμιδωτού ρείθρου με προκατασκευασμένα στοιχεία από σκυρόδεμα C16/20, σύμφωνα με την μελέτη, τα Πρότυπα Κατασκευής Εργων (ΠΚΕ) και την ΕΤΕΠ 05-02-06-00 "Βαθμιδωτά ρείθρα πρανών και φρεάτια εισροής εκροής αυτών".

Στην τιμή μονάδας περιλαμβάνονται:

- το προσωπικό, τα μέσα και ο εξοπλισμός που απαιτούνται για την εκτέλεση των εργασιών
- η εκσκαφή και προετοιμασία της βάσης τοποθέτησης
- η διαμόρφωση βάσης έδρασης και χαλινών από σκυρόδεμα C12/15
- η προμήθεια, μεταφορά επί τόπου και τοποθέτηση των προκατασκευασμένων στοιχείων (σπονδύλων) επί του πρανούς με χρήση γερανού
- η στερέωση των σπονδύλων και η αρμολόγησή τους με τσιμεντοκονία
- η λήψη μέτρων ασφαλείας για την εκτέλεση εργασιών επί των πρανών

Επιμετρώνται τα έτοιμα βαθμιδωτά ρείθρα επί του πρανούς και όχι τα αναπτύγματα των χρησιμοποιηθέντων σπονδύλων (οι επικαλύψεις περιλαμβάνονται ανηγμένες στην τιμή μονάδας).

Τιμή ανά τρέχον μέτρο (m) τοποθετημένων βαθμιδωτών ρείθρων επί του πρανούς.

Ευρώ (Αριθμητικά):
(Ολογράφως) :

A.T.: 46

Φρεάτιο εκροής βαθμιδωτών ρείθρων

Φρεάτιο εκροής βαθμιδωτών ρείθρων από σκυρόδεμα κατηγορίας C16/20, πλήρως κατασκευασμένο, σύμφωνα με την μελέτη και τα Πρότυπα Κατασκευής Εργων (ΠΚΕ) και την ΕΤΕΠ 05-02-06-00 "Βαθμιδωτά ρείθρα πρανών και φρεάτια εισροής-εκροής αυτών".

Τιμή ανά τεμάχιο (τεμ) φρεατίου.

Ευρώ (Αριθμητικά):
(Ολογράφως) :

A.T.: 47**Περίφραξη μέσου ύψους τύπου B (ΠΚΕ) ύψους 1,62 m**

Κατασκευή τυποποιημένης περίφραξης οδών, βαθμιδωτής ή μη διάταξης, σύμφωνα με τα Πρότυπα Κατασκευής Εργων (ΠΚΕ), από γαλβανισμένο συρματοπλέγμα, στερεωμένο σε φυγοκεντρικούς πασσάλους από οπλισμένο σκυρόδεμα κατηγορίας C30/37, ή γαλβανισμένους σιδηροσωλήνες κατά ΕΛΟΤ EN 10255, από χάλυβα S195T, κλάσεως L (πράσινη ετικέτα), ονομ. διαμέτρου DN 40 mm (σπειρώματος: thread size R = 1 1/2", δεξ = 48,3 mm, πάχους τοιχώματος 3,2 mm), ανά αποστάσεις έως 2,50 m, πακτωμένους στο έδαφος με σκυρόδεμα κατηγορίας C12/15.

Στην τιμή μονάδας περιλαμβάνονται:

- η προμήθεια και μεταφορά στην θέση κατασκευής της περίφραξης του συρματοπλέγματος, των πασσάλων και των λοιπών απαιτούμενων υλικών
- η διάνοιξη των οπών πάκτωσης των πασσάλων σε κάθε είδος έδαφος και η διευθέτηση της στάθμης του εδάφους στη θέση τοποθέτησης της περίφραξης
- η συλλογή και απομάκρυνση προς οριστική απόθεση των προϊόντων εκσκαφών
- η τοποθέτηση, ευθυγράμμιση και πάκτωση των πασσάλων με σκυρόδεμα
- η τοποθέτηση και στερέωση του συρματοπλέγματος και του σύρματος τάνυσης
- η τοποθέτηση των απαιτούμενων αντηρίδων και γωνιακών πασσάλων
- οι τυχόν φθορές και απομειώσεις των ενσωματωμένων υλικών

Τυποποιημένη περίφραξη τύπου B (ΠΚΕ) ύψους 1,62 m.

Τιμή ανά μέτρο μήκους (μμ) έτοιμης περίφραξης.

Ευρώ (Αριθμητικά):
(Ολογράφως) :

A.T.: 48**Αντιστηρίξεις με ξυλοζεύγματα**

Αντιστήριξη πρानών ή παρειών τάφρων, με ξυλοζεύγματα, σανιδώματα, μαδέρια ή παρεμφερούς τύπου μεθοδολογία, με τα απαιτούμενα υλικά και συνδέσμους καθώς και την εργασία πλήρους κατασκευής, αποσύνδεσης και απομάκρυνσης των υλικών για επαναχρησιμοποίηση, σύμφωνα με την μελέτη του έργου ή την μελέτη εφαρμογής του Αναδόχου που θα εγκριθεί από την Υπηρεσία.

Οι σποραδικές αντιστηρίξεις (μεμονωμένες αντιστηρίξεις επί μήκους έως 2,0 m ανά 20 m μήκους ορύγματος) περιλαμβάνονται ανηγμένες στα οικεία άρθρα εκσκαφών ορυγμάτων και δεν υπάγονται στο παρόν άρθρο. Επισημαίνεται πάντως ότι όταν εφαρμόζεται το παρόν άρθρο, το οποίο αναφέρεται σε "συστηματικές αντιστηρίξεις" δεν αφαιρούνται ποσότητες ως αναλογούσες σε "σποραδικές αντιστηρίξεις" και επιμετράται η συνολική επιφάνεια.

Στο πρωτόκολλο παραλαβής αφανών εργασιών των εργασιών αντιστήριξης θα αναφέρεται απαραίτητως και ο χαρακτηρισμός του εδάφους του αντιστοίχου ορύγματος.

Τιμή ανά τετραγωνικό μέτρο (m²) επιφάνειας αντιστήριξης σε επαφή με τις παρειές του ορύγματος.

Ευρώ (Αριθμητικά):
(Ολογράφως) :

A.T.: 49**Υπόβαση οδοστρωσίας μεταβλητού πάχους**

Κατασκευή υπόβασης οδοστρωσίας μεταβλητού πάχους από θραυστά αδρανή υλικά σταθεροποιημένου τύπου σύμφωνα με την ΕΤΕΠ 05-03-03-00 "Στρώσεις οδοστρωμάτων

από ασύνδετα αδρανή υλικά", με συμπύκνωση κατά στρώσεις μεγίστου συμπυκνωμένου πάχους κάθε στρώσης 0,10 m, ανεξάρτητα από τη μορφή και την έκταση της επιφάνειας κατασκευής, σε υπαίθρια ή υπόγεια έργα.

Στην τιμή μονάδας περιλαμβάνονται:

- η προμήθεια των αδρανών και του νερού διαβροχής,
- η μεταφορά τους επί τόπου του έργου από οποιαδήποτε απόσταση,
- η διάστρωση, διαβροχή και πλήρης συμπύκνωση, ώστε να προκύψει η προβλεπόμενη από την μελέτη γεωμετρική επιφάνεια.

Η επιμέτρηση θα γίνεται με γεωμετρική χωροστάθμηση κατά διατομές πριν και μετά την κατασκευή της στρώσεως, σύμφωνα με την μελέτη.

Τιμή ανά κυβικό μέτρο (m³) συμπυκνωμένης υπόβασης μεταβλητού πάχους.

Ευρώ (Αριθμητικά):
(Ολογράφως) :

A.T.: 50

Υπόβαση οδοστρωσίας συμπυκνωμένου πάχους 0,10 m

Κατασκευή στρώσης υπόβασης οδοστρωσίας συμπυκνωμένου πάχους 0,10 m από θραυστά αδρανή υλικά σταθεροποιημένου τύπου σύμφωνα με την ΕΤΕΠ 05-03-03-00 "Στρώσεις οδοστρωμάτων από ασύνδετα αδρανή υλικά", ανεξάρτητα από τη μορφή και την έκταση της επιφάνειας κατασκευής, σε υπαίθρια ή υπόγεια έργα.

Στην τιμή μονάδας περιλαμβάνονται:

- η προμήθεια των αδρανών και του νερού διαβροχής,
- η μεταφορά τους επί τόπου του έργου από οποιαδήποτε απόσταση,
- η διάστρωση, διαβροχή και πλήρης συμπύκνωση, ώστε να προκύψει η προβλεπόμενη από την μελέτη γεωμετρική επιφάνεια.

Τιμή ανά τετραγωνικό μέτρο (m²) στρώσης υπόβασης συμπυκνωμένου πάχους 0,10 m.

Ευρώ (Αριθμητικά) :
(Ολογράφως) :

A.T.: 51

Βάση οδοστρωσίας μεταβλητού πάχους

Κατασκευή βάσης οδοστρωσίας μεταβλητού πάχους από θραυστά αδρανή υλικά σταθεροποιημένου τύπου σύμφωνα με την ΕΤΕΠ 05-03-03-00 "Στρώσεις οδοστρωμάτων από ασύνδετα αδρανή υλικά", με συμπύκνωση κατά στρώσεις μεγίστου συμπυκνωμένου πάχους κάθε στρώσης 0,10 m, ανεξάρτητα από τη μορφή και την έκταση της επιφάνειας κατασκευής, σε υπαίθρια ή υπόγεια έργα.

Στην τιμή μονάδας περιλαμβάνονται:

- η προμήθεια των αδρανών και του νερού διαβροχής,
- η μεταφορά τους επί τόπου του έργου από οποιαδήποτε απόσταση,
- η διάστρωση, διαβροχή και πλήρης συμπύκνωση, ώστε να προκύψει η προβλεπόμενη από την μελέτη γεωμετρική επιφάνεια.

Η επιμέτρηση θα γίνεται με γεωμετρική χωροστάθμηση κατά διατομές πριν και μετά την κατασκευή της στρώσεως, σύμφωνα με την μελέτη.

Τιμή ανά κυβικό μέτρο (m³) συμπυκνωμένης βάσης μεταβλητού πάχους.

Ευρώ (Αριθμητικά) :
(Ολογράφως) :

A.T.: 52**Βάση πάχους 0,10 m (Π.Τ.Π. Ο-155)**

Κατασκευή στρώσης βάσης οδοστρωσίας συμπυκνωμένου πάχους 0,10 m από θραυστά αδρανή υλικά σταθεροποιημένου τύπου σύμφωνα με την ΕΤΕΠ 05-03-03-00 "Στρώσεις οδοστρωμάτων από ασύνδετα αδρανή υλικά", ανεξάρτητα από τη μορφή και την έκταση της επιφάνειας κατασκευής, σε υπαίθρια ή υπόγεια έργα.

Στην τιμή μονάδας περιλαμβάνονται:

- η προμήθεια των αδρανών και του νερού διαβροχής,
- η μεταφορά τους επί τόπου του έργου από οποιαδήποτε απόσταση,
- η διάστρωση, διαβροχή και πλήρης συμπύκνωση, ώστε να προκύψει η προβλεπόμενη από την μελέτη γεωμετρική επιφάνεια.

Τιμή ανά τετραγωνικό μέτρο (m²) στρώσης βάσης συμπυκνωμένου πάχους 0,10 m.

Ευρώ (Αριθμητικά) :
(Ολογράφως) :

A.T.: 53**Κατασκευή ερεισμάτων**

Κατασκευή στρώσεων ερείσματος οποιουδήποτε πάχους από θραυστό υλικό λατομείου, σύμφωνα με την μελέτη και την ΕΤΕΠ 05-03-03-00 "Στρώσεις οδοστρωμάτων από ασύνδετα αδρανή υλικά".

Στην τιμή μονάδας περιλαμβάνεται:

- η προμήθεια των απαιτούμενων υλικών,
- η μεταφορά τους επί τόπου του έργου από οποιαδήποτε απόσταση,
- οι φορτοεκφορτώσεις και η σταλία των αυτοκινήτων,
- η διάστρωση, η διαβροχή και η συμπύκνωση, ώστε να προκύψει η προβλεπόμενη από την μελέτη γεωμετρική επιφάνεια και ο επιθυμητός βαθμός συμπύκνωσης.

Επιμέτρηση κατ' όγκο ερείσματος βάσει διατομών (αναλυτικός υπολογισμός), εντός των γραμμών πληρωμής που καθορίζονται στις τυπικές διατομές της μελέτης.

Τιμή ανά κυβικό μέτρο (m³) συμπυκνωμένων στρώσεων ερείσματος.

Ευρώ (Αριθμητικά) :
(Ολογράφως) :

A.T.: 54**Απόξεση ασφαλτικού οδοστρώματος, σε βάθος έως 4 cm**

Απόξεση (φρεζάρισμα) στρώσεων υφισταμένου ασφαλτικού οδοστρώματος με χρήση αποξεστικού μηχανήματος (φρέζας), στο προβλεπόμενο από την μελέτη βάθος, με ομαλή και ενιαία κλίση τελική επιφάνεια, και κατά τα λοιπά σύμφωνα με την ΕΤΕΠ 05-03-14-00 "Απόξεση (φρεζάρισμα) ασφαλτικού οδοστρώματος".

Στην τιμή μονάδας περιλαμβάνονται:

- Η προσκόμιση, λειτουργία και αποκόμιση του αποξεστικού μηχανήματος
- Η φόρτωση των προϊόντων απόξεσης επί αυτοκινήτου και η μεταφορά τους στις προβλεπόμενες από την μελέτη θέσεις οριστικής απόθεσης ή ανακύκλωσης
- Ο καθαρισμός της επιφάνειας απόξεσης με μηχανικό σάρωθρο και χειρωνακτική υποβοήθηση
- Οι σταλίες του μηχανικού εξοπλισμού
- Οι κυκλοφοριακές ρυθμίσεις κατά την εκτέλεση των εργασιών με εφαρμογή προσωρινής εργοταξιακής σήμανσης

Απόξεση ασφαλτικού οδοστρώματος (φρεζάρισμα) σε βάθος έως 4 cm.

Τιμή για ένα τετραγωνικό μέτρο (m²) πλήρως τελειωμένης εργασίας εκσκαφής – φρεζαρίσματος υφιστάμενου ασφαλτικού οδοστρώματος.

Ευρώ (Αριθμητικά) :
(Ολογράφως) :

A.T.: 55

Απόξεση ασφαλτικού οδοστρώματος, σε βάθος έως 6 cm

Απόξεση (φρεζάρισμα) στρώσεων υφισταμένου ασφαλτικού οδοστρώματος με χρήση αποξεστικού μηχανήματος (φρέζας), στο προβλεπόμενο από την μελέτη βάθος, με ομαλή και ενιαία κλίση τελική επιφάνεια, και κατά τα λοιπά σύμφωνα με την ΕΤΕΠ 05-03-14-00 "Απόξεση (φρεζάρισμα) ασφαλτικού οδοστρώματος".

Στην τιμή μονάδας περιλαμβάνονται:

- Η προσκόμιση, λειτουργία και αποκόμιση του αποξεστικού μηχανήματος
- Η φόρτωση των προϊόντων απόξεσης επί αυτοκινήτου και η μεταφορά τους στις προβλεπόμενες από την μελέτη θέσεις οριστικής απόθεσης ή ανακύκλωσης
- Ο καθαρισμός της επιφανείας απόξεσης με μηχανικό σάρωθρο και χειρωνακτική υποβοήθηση
- Οι σταλίες του μηχανικού εξοπλισμού
- Οι κυκλοφοριακές ρυθμίσεις κατά την εκτέλεση των εργασιών με εφαρμογή προσωρινής εργοταξιακής σήμανσης

Απόξεση ασφαλτικού οδοστρώματος (φρεζάρισμα) σε βάθος έως 6 cm.

Τιμή για ένα τετραγωνικό μέτρο (m²) πλήρως τελειωμένης εργασίας εκσκαφής – φρεζαρίσματος υφιστάμενου ασφαλτικού οδοστρώματος.

Ευρώ (Αριθμητικά):
(Ολογράφως) :

A.T.: 56

Απόξεση ασφαλτικού οδοστρώματος, σε βάθος έως 8 cm

Απόξεση (φρεζάρισμα) στρώσεων υφισταμένου ασφαλτικού οδοστρώματος με χρήση αποξεστικού μηχανήματος (φρέζας), στο προβλεπόμενο από την μελέτη βάθος, με ομαλή και ενιαία κλίση τελική επιφάνεια, και κατά τα λοιπά σύμφωνα με την ΕΤΕΠ 05-03-14-00 "Απόξεση (φρεζάρισμα) ασφαλτικού οδοστρώματος".

Στην τιμή μονάδας περιλαμβάνονται:

- Η προσκόμιση, λειτουργία και αποκόμιση του αποξεστικού μηχανήματος
- Η φόρτωση των προϊόντων απόξεσης επί αυτοκινήτου και η μεταφορά τους στις προβλεπόμενες από την μελέτη θέσεις οριστικής απόθεσης ή ανακύκλωσης
- Ο καθαρισμός της επιφανείας απόξεσης με μηχανικό σάρωθρο και χειρωνακτική υποβοήθηση
- Οι σταλίες του μηχανικού εξοπλισμού
- Οι κυκλοφοριακές ρυθμίσεις κατά την εκτέλεση των εργασιών με εφαρμογή προσωρινής εργοταξιακής σήμανσης

Απόξεση ασφαλτικού οδοστρώματος (φρεζάρισμα) σε βάθος έως 8 cm.

Τιμή για ένα τετραγωνικό μέτρο (m²) πλήρως τελειωμένης εργασίας εκσκαφής – φρεζαρίσματος υφιστάμενου ασφαλτικού οδοστρώματος.

Ευρώ (Αριθμητικά):
(Ολογράφως) :

A.T.: 57**Ασφαλτική προεπάλειψη**

Προεπάλειψη ανασφάλτωτης επιφάνειας με ασφαλτικό διάλυμα τύπου ME-0 ή με όξινο ασφαλτικό γαλάκτωμα, ανεξάρτητα από την έκταση και τη μορφή της επιφάνειας, σε υπαίθρια και υπόγεια έργα, σύμφωνα με την ΕΤΕΠ 05-03-11-01 "Ασφαλτική προεπάλειψη".

Στην τιμή μονάδας περιλαμβάνονται:

- η προμήθεια της ασφάλτου, του πετρελαίου και του τυχόν απαιτούμενου αντιυδρόφιλου παρασκευάσματος και η μεταφορά τους επί τόπου του έργου από οποιαδήποτε απόσταση,
- η διακίνηση των υλικών και η παρασκευή του ασφαλτικού διαλύματος (θέρμανση, εναποθήκευση, φύλαξη κλπ.),
- ο καθαρισμός της επιφάνειας που θα προεπαλειφθεί με μηχανικό σάρωθρο και χειρωνακτική υποβοήθηση,
- η μεταφορά και διάχυση του ασφαλτικού διαλύματος ή του γαλακτώματος με αυτοκινούμενο διανομέα ασφάλτου (Federal),
- η επαναθέρμανση του διαλύματος πριν από τη διάχυση (όταν απαιτείται),
- η ενδεχόμενη διάστρωση αδρανούς υλικού επικάλυψης με την αξία παραγωγής ή προμήθειας και μεταφοράς αυτού στον τόπο διάστρωσης.

Τιμή ανά τετραγωνικό μέτρο (m²) ασφαλτικής προεπάλειψης.

Ευρώ (Αριθμητικά):
(Ολογράφως) :

A.T.: 58**Ασφαλτική συγκολλητική επάλειψη**

Συγκολλητική επάλειψη επί ασφαλτικής στρώσης ή επί σκυροδέματος (π.χ. προστασίας μεμβρανών στεγανοποίησης τεχνικών στέψης), με ασφαλτικό διάλυμα τύπου ME-5 ή καθαρή άσφαλτο ή ασφαλτικό γαλάκτωμα ταχείας διάσπασης, ανεξάρτητα από την έκταση και τη μορφή της επιφάνειας, σε υπόγεια και υπαίθρια έργα.

Στην τιμή μονάδας περιλαμβάνονται:

- η προμήθεια της ασφάλτου, του πετρελαίου και του τυχόν απαιτούμενου αντιυδρόφιλου παρασκευάσματος και η μεταφορά τους επί τόπου του έργου από οποιαδήποτε απόσταση,
- η διακίνηση των υλικών και η παρασκευή του ασφαλτικού διαλύματος (θέρμανση, εναποθήκευση, φύλαξη κλπ.), ο καθαρισμός της επιφάνειας που θα προεπαλειφθεί με μηχανικό σάρωθρο και χειρωνακτική υποβοήθηση,
- η μεταφορά και διάχυση του ασφαλτικού διαλύματος ή του γαλακτώματος με αυτοκινούμενο διανομέα ασφάλτου (Federal) και η επαναθέρμανση του διαλύματος πριν από τη διάχυση (όταν απαιτείται).

Τιμή ανά τετραγωνικό μέτρο (m²) ασφαλτικής συγκολλητικής επάλειψης.

Ευρώ (Αριθμητικά):
(Ολογράφως) :

A.T.: 59**Ασφαλτικές στρώσεις μεταβλητού πάχους επιμετρούμενες κατά βάρος**

Κατασκευή ασφαλτικών απισωτικών στρώσεων και στρώσεων αλλαγής επικλίσεων, καθώς και κατασκευή ταπητιδίων και επουλώσεις λάκκων σε υπόγεια και υπαίθρια έργα, ανεξάρτητα από την έκταση και τη μορφή της επιφάνειας, με ασφαλτόμιγμα παρασκευαζόμενο εν θερμώ σε μόνιμη εγκατάσταση με θραυστά αδρανή υλικά λατομείου, τύπου ΑΣ 31,5 ή ΑΣ 40, σύμφωνα με την εγκεκριμένη μελέτη συνθέσεως και την ΕΤΕΠ 05-03-11-04 "Ασφαλτικές στρώσεις κλειστού τύπου ασφαλτικού σκυροδέματος".

Στην τιμή μονάδας περιλαμβάνονται:

- η παραγωγή ή προμήθεια και μεταφορά των κατάλληλων αδρανών υλικών και της ασφάλτου μέχρι την εγκατάσταση παραγωγής του ασφαλτομίγματος
- η παραγωγή του ασφαλτομίγματος, σύμφωνα με την εγκεκριμένη μελέτη συνθέσεως
- η μεταφορά του θερμού ασφαλτομίγματος επί τόπου και η διάστρωσή του
- η σταλία των μεταφορικών μέσων
- η κυλίνδρωση του ασφαλτομίγματος (αρχική, ενδιάμεση-εντατική και τελική), ώστε να προκύψει η προδιαγραφόμενη επιφανειακή υφή και ομαλότητα
- η πλήρης συμπύκνωση και επιμελής ισοπέδωση των διαμήκων και εγκάρσιων ενώσεων για την εξάλειψη των επιφανειακών ιχνών
- οι προεργασίες σε νέα ή παλαιά ασφαλτικά οδοστρώματα (όπως π.χ. δημιουργία τριγωνικών εγκοπών κοντά σε ρείθρα και φρεάτια, σκούπισμα, απομάκρυνση των προϊόντων, που προέρχονται από αυτές τις εργασίες κλπ.)

Στην τιμή μονάδας περιλαμβάνεται και η αξία της ασφάλτου. Η τυχόν απαιτούμενη ασφαλική προεπάλλειψη ή συγκολλητική επάλειψη, τιμολογούνται ιδιαίτερα.

Επιμέτρηση με βάση ζυγολόγια προσκομιζόμενου προς διάστρωση ασφαλτομίγματος.

Τιμή ανα τόνο (ton) διαστρωθέντος ασφαλτομίγματος.

Ευρώ (Αριθμητικά):
(Ολογράφως) :

A.T.: 60

Ασφαλτική στρώση βάσης, συμπυκνωμένου πάχους 0,05 m

Κατασκευή ασφαλικής στρώσης βάσης, σε υπόγεια και υπαίθρια έργα, ανεξάρτητα από την έκταση και τη μορφή της επιφάνειας, με ασφαλτόμιγμα παρασκευαζόμενο εν θερμώ σε μόνιμη εγκατάσταση με θραυστά αδρανή υλικά λατομείου, τύπου ΑΣ 31,5 ή ΑΣ 40, σύμφωνα με την εγκεκριμένη μελέτη συνθέσεως και την ΕΤΕΠ 05-03-11-04 "Ασφαλτικές στρώσεις κλειστού τύπου ασφαλικού σκυροδέματος".

Στην τιμή μονάδας περιλαμβάνονται:

- η παραγωγή ή προμήθεια και μεταφορά των κατάλληλων αδρανών υλικών και της ασφάλτου μέχρι την εγκατάσταση παραγωγής του ασφαλτομίγματος
- η παραγωγή του ασφαλτομίγματος, σύμφωνα με την εγκεκριμένη μελέτη συνθέσεως
- η μεταφορά του θερμού ασφαλτομίγματος επί τόπου, η διάστρωσή του με finisher
- η σταλία των μεταφορικών μέσων
- η κυλίνδρωση του ασφαλτομίγματος (αρχική, ενδιάμεση-εντατική και τελική), ώστε να προκύψει η προδιαγραφόμενη επιφανειακή υφή και ομαλότητα
- η πλήρης συμπύκνωση και επιμελής ισοπέδωση των διαμήκων και εγκάρσιων ενώσεων για την εξάλειψη των επιφανειακών ιχνών.

Στις τιμές μονάδας περιλαμβάνεται και η αξία της ενσωματωμένης ασφάλτου.

Τιμή ανά τετραγωνικό μέτρο (m²) ασφαλικής στρώσης βάσης, αποδεκτής ποιότητας και χαρακτηριστικών σύμφωνα με την ΕΤΕΠ 05-03-11-04, ανάλογα με το συμπυκνωμένο πάχος της, ως εξής:

Ασφαλτική στρώση βάσης συμπυκνωμένου πάχους 0,05 m.

Ευρώ (Αριθμητικά):
(Ολογράφως) :

A.T.: 61

Ασφαλτική στρώση κυκλοφορίας, συμπυκνωμένου πάχους 0,05 m με χρήση κοινής ασφάλτου

Κατασκευή ασφαλικής στρώσης κυκλοφορίας, σε υπόγεια και υπαίθρια έργα, ανεξάρτητα από την έκταση και τη μορφή της επιφάνειας, με ασφαλτόμιγμα παρασκευαζόμενο εν θερμώ

σε μόνιμη εγκατάσταση με θραυστά αδρανή υλικά λατομείου, τύπου ΑΣ 12,5 ή ΑΣ 20, σύμφωνα με την εγκεκριμένη μελέτη συνθέσεως και την ΕΤΕΠ 05-03-11-04 "Ασφαλτικές στρώσεις κλειστού τύπου ασφαλτικού σκυροδέματος".

Στην τιμή μονάδας περιλαμβάνονται:

- η παραγωγή ή προμήθεια και μεταφορά των κατάλληλων αδρανών υλικών και της ασφάλτου μέχρι την εγκατάσταση παραγωγής του ασφαλτομίγματος
- η παραγωγή του ασφαλτομίγματος, σύμφωνα με την εγκεκριμένη μελέτη συνθέσεως
- η μεταφορά του θερμού ασφαλτομίγματος επί τόπου, η διάστρωσή του με finisher
- η σταλία των μεταφορικών μέσων
- η κυλίνδρωση του ασφαλτομίγματος (αρχική, ενδιάμεση-εντατική και τελική), ώστε να προκύψει η προδιαγραφόμενη επιφανειακή υφή και ομαλότητα
- η πλήρης συμπύκνωση και επιμελής ισοπέδωση των διαμήκων και εγκάρσιων ενώσεων για την εξάλειψη των επιφανειακών ιχνών.

Στις τιμές μονάδας περιλαμβάνεται και η αξία της ενσωματωμένης ασφάλτου.

Τιμή ανά τετραγωνικό μέτρο (m²) ασφαλτικής στρώσης κυκλοφορίας, αποδεκτής ποιότητας και χαρακτηριστικών σύμφωνα με την ΕΤΕΠ 05-03-11-04, ανάλογα με το συμπυκνωμένο πάχος της και τον τύπο της χρησιμοποιούμενης ασφάλτου, ως εξής:

Ασφαλτική στρώση κυκλοφορίας συμπυκνωμένου πάχους 0,05 m με χρήση κοινής ασφάλτου.

Ευρώ (Αριθμητικά):
(Ολογράφως) :

A.T.: 62

Διάθεση αποβλήτων καθάιρεσης ασφαλτικού μείγματος σε αδειοδοτημένο χώρο ανακύκλωσης ΑΕΚΚ.

Διάθεση αποβλήτων απόξεσης ασφαλτικού μείγματος σε αδειοδοτημένο χώρο ανακύκλωσης ΑΕΚΚ. Όλες οι εργασίες απόξεσης, φόρτωσης των προϊόντων απόξεσης επί αυτοκινήτου, μεταφοράς τους στις προβλεπόμενες από την μελέτη θέσεις οριστικής απόθεσης ή ανακύκλωσης και οι σταλίες του μηχανικού εξοπλισμού περιλαμβάνονται στο σχετικό άρθρο της απόξεσης σύμφωνα με την ΕΤΕΠ 05-03-14-00 "Απόξεση (φρεζάρισμα) ασφαλτικού οδοστρώματος".

Στην τιμή μονάδας περιλαμβάνονται:

- Η διάθεση των αποβλήτων σε αδειοδοτημένο χώρο ανακύκλωσης ΑΕΚΚ

Τιμή για ένα τόνο (ton) αποξημένου ασφαλτικού μείγματος.

Ευρώ (Αριθμητικά):
(Ολογράφως) :

A.T.: 63

Μονόπλευρα χαλύβδινα στηθαία ασφαλείας, ικανότητας συγκράτησης N2 που τοποθετούνται με έμπηξη, κατηγορίας σφοδρότητας πρόσκρουσης A, σύμφωνα με το πρότυπο ΕΛΟΤ EN 1317-2, λειτουργικού πλάτους W3

1. Γενικά

Προμήθεια, μεταφορά επί τόπου του έργου και τοποθέτηση Συστημάτων Συγκράτησης Οχημάτων (ΣΑΟ) κατά ΕΛΟΤ EN 1317, σύμφωνα με την βασιζόμενη στις ΟΜΟΕ-ΣΑΟ μελέτη σήμανσης-ασφάλισης της οδού.

Στο παρόν άρθρο περιλαμβάνονται: στηθαία ασφαλείας μεταλλικά ή από σκυροδέμα, απολήξεις αρχής και πέρατος, οι συναρμογές, τα προσωρινά στηθαία ασφαλείας και τα Συστήματα Απορρόφησης Ενέργειας Πρόσκρουσης (Σ.Α.Ε.Π.).

Τα στηθαία ασφαλείας, σύμφωνα με το Πρότυπο ΕΛΟΤ EN 1317-2 διακρίνονται με βάση τα ακόλουθα χαρακτηριστικά:

- Ικανότητα συγκράτησης : N2, H1, H2, H4b
- Λειτουργικό πλάτος:
 - * κατηγορία W1: 0,60 m
 - * κατηγορία W2: 0,80 m
 - * κατηγορία W3: 1,00 m
 - * κατηγορία W4: 1,30 m
 - * κατηγορία W5: 1,70 m
 - * κατηγορία W6: 2,10 m
 - * κατηγορία W7: 2,50 m
 - * κατηγορία W8: 3,50 m
- Κατηγορία σφοδρότητας πρόσκρουσης: A, B, C
- Διαμόρφωση: μονόπλευρα, αμφίπλευρα

Τα ΣΑΟ θα φέρουν σήμανση CE σύμφωνα με το πρότυπο ΕΛΟΤ EN 1317-5 και θα συνοδεύονται από τα πιστοποιητικά και έγγραφα που καθορίζονται στο μέρος 5 του προτύπου.

Οι τιμές μονάδος αναφέρονται σε πλήρως εγκατεστημένα συστήματα, σύμφωνα με το εγχειρίδιο του κατασκευαστή (installation manual) και περιλαμβάνουν τα προβλεπόμενα από την μελέτη οπισθοανακλαστικά στοιχεία (λευκά ή κόκκινα).

Τα επιμετρούμενα μήκη των συναρμογών στηθαίων ασφάλειας διαφορετικού τύπου ή/και διαφορετικής δυναμικής λειτουργίας κατά την πρόσκρουση οχημάτων σ' αυτά, θα κατατάσσονται στον βαρύτερο τύπο ικανότητας συγκράτησης.

Τα ειδικά τεμάχια απολήξεων αρχής και πέρατος περιλαμβάνονται ανηγμένα στις ανά τρέχον μέτρο τιμές μονάδος. Τα στοιχεία βύθισης επιμετρώνται ως μήκη των αντιστοίχων στηθαίων με προσαύξηση 5%. Η προσαύξηση αυτή νοείται ότι καλύπτει πλήρως τις πρόσθετες δαπάνες διαμόρφωσης και εγκατάστασης των στοιχείων βύθισης.

2. Επιλογή ΣΑΟ οδικών έργων στην εξωτερική οριογραμμή οδοστρώματος

Τα εφαρμοζόμενα Συστήματα Αναχαίτισης Οχημάτων (ΣΑΟ), στα οδικά έργα θα πρέπει να τηρούν τις ακόλουθες απαιτήσεις των, ενδεικτικά παρουσιαζόμενων στη μελέτη, ΣΑΟ και της πλευρικής διαμόρφωσης:

- Ικανότητα Συγκράτησης ίση ή μεγαλύτερη
- Κατηγορία Σφοδρότητας Πρόσκρουσης ίση ή ασφαλέστερη
- Λειτουργικό Πλάτος ίσο ή μικρότερο
- Πλάτος πλευρικής διαμόρφωσης, με τις επ' αυτής κατασκευές (υδραυλικών, Η/Μ κλπ) σύμφωνα με τη μελέτη
- Ελάχιστο πλάτος ζώνης, μεταξύ της εμπρόσθιας όψης του στηθαίου ασφάλειας και της οριογραμμής του οδοστρώματος, ίσο προς το προβλεπόμενο στην εφαρμοζόμενη τυπική διατομή της μελέτης ή μειωμένο, το πολύ, κατά 0,10 m.

3. Επιλογή ΣΑΟ στην οριογραμμή τεχνικών έργων

Τα εφαρμοζόμενα Συστήματα Αναχαίτισης Οχημάτων (ΣΑΟ), στα τεχνικά έργα, θα πρέπει να τηρούν τις ακόλουθες απαιτήσεις των, ενδεικτικά παρουσιαζόμενων στη μελέτη, ΣΑΟ και της πλευρικής διαμόρφωσης :

- Ικανότητα Συγκράτησης ίση ή μεγαλύτερη
- Κατηγορία Σφοδρότητας Πρόσκρουσης ίση ή ασφαλέστερη
- Λειτουργικό Πλάτος ίσο ή μικρότερο
- Πλάτος πλευρικής διαμόρφωσης, με τις επ' αυτής κατασκευές (υδραυλικών, Η/Μ κλπ), για την περίπτωση τοίχων στέψης, σύμφωνα με τη μελέτη
- Συνολικό πλάτος πεζοδρομίου, για την περίπτωση γέφυρας, σύμφωνα με τη μελέτη
- Ελάχιστο πλάτος λωρίδας τοποθέτησης κιγκλιδώματος 0,25 m, για την περίπτωση γέφυρας ή τοίχου στέψης

- Ελάχιστο πλάτος διαδρόμου κυκλοφορίας πεζών 0,75 m (ή μεγαλύτερο αν προδιαγράφεται διαφορετικά) για την περίπτωση γέφυρας
- Ελάχιστο πλάτος πεζοδρομίου γέφυρας, προ του ΣΑΟ, ίσο με το προβλεπόμενο στην εφαρμοζόμενη τυπική διατομή της μελέτης ή μειωμένο, το πολύ, κατά 0,10 m

Για εφαρμοζόμενα ΣΑΟ, που συνεργάζονται με το κιγκλίδωμα (εφ' όσον το σχετικό ΣΑΟ της μελέτης δεν απαιτεί σχετική συνεργασία), στην τιμή μονάδας του εφαρμοζόμενου ΣΑΟ θα περιλαμβάνεται και η επιπλέον δαπάνη της σχετικής κατάλληλης διαμόρφωσης του κιγκλιδώματος (συρματόσχοινο κλπ), σε σχέση με το αντίστοιχο της μελέτης.

4. Επιλογή ΣΑΟ στις κεντρικές και πλευρικές διαχωριστικές νησίδες

Το εφαρμοζόμενο Σύστημα Αναχαίτισης Οχημάτων (ΣΑΟ), στις κεντρικές και πλευρικές διαχωριστικές νησίδες θα πρέπει να τηρούν τις ακόλουθες απαιτήσεις των, ενδεικτικά παρουσιαζόμενων στη μελέτη, ΣΑΟ και της σχετικής διαμόρφωσης της νησίδας.

- Ικανότητα Συγκράτησης ίση ή μεγαλύτερη
- Κατηγορία Σφοδρότητας Πρόσκρουσης ίση ή ασφαλέστερη
- Λειτουργικό Πλάτος ίσο ή μικρότερο
- Πλάτος πλευρικής διαμόρφωσης με τις επ' αυτής κατασκευές σύμφωνα με τη μελέτη
- Διασφάλιση της ανεμπόδιστης κατασκευασιμότητας των προβλεπόμενων κατασκευών (υδραυλικών, Η/Μ κλπ.) πίσω από το ΣΑΟ, σύμφωνα με τη μελέτη και, με την προϋπόθεση ότι το δομικό πλάτος του εφαρμοζόμενου ΣΑΟ είναι ίσο ή, το πολύ, μεγαλύτερο μέχρι 0,10 m, σε σχέση με το ΣΑΟ της μελέτης.
- Διασφάλιση του ελάχιστου πλάτους λωρίδας, της εφαρμοζόμενης τυπικής διατομής της μελέτης, μεταξύ της όψευς του ΣΑΟ και της οριογραμμής του οδοστρώματος

Τιμή ανά τρέχον μέτρο (m) τοποθετημένου ΣΑΟ, ανάλογα με τον τύπο και τον τρόπο τοποθέτησης αυτού, και υπό τις προϋποθέσεις των παραπάνω παραγράφων 1 έως και 4, ως εξής :

Μονόπλευρα χαλύβδινα στηθαία ασφαλείας, ικανότητας συγκράτησης N2 που τοποθετούνται με έμπηξη, κατηγορίας σφοδρότητας πρόσκρουσης Α, σύμφωνα με το πρότυπο ΕΛΟΤ EN 1317-2, λειτουργικού πλάτους W3.

Ευρώ (Αριθμητικά):
(Ολογράφως) :

A.T.: 64

Αποξήλωση μονόπλευρου χαλύβδινου στηθαίου ασφαλείας που τοποθετήθηκε με έμπηξη

Επιμελημένη αποξήλωση εγκατεστημένου μονόπλευρου χαλύβδινου στηθαίου ασφαλείας, στα τμήματα που θα υποδειχθούν από την Υπηρεσία και σε χρόνο κατάλληλο, σύμφωνα με το πρόγραμμα εκτέλεσης των έργων, με ιδιαίτερη προσοχή ώστε να αποφευχθεί οποιαδήποτε παραμόρφωση, φθορά κλπ των εγκατεστημένων στηθαίων, ορθοστατών και λοιπών υλικών σύνδεσης, σύμφωνα με την ΕΤΕΠ 05-05-02-00 "Αφαίρεση χαλύβδινων στηθαίων ασφαλείας με ή χωρίς επανατοποθέτηση αυτών".

Στην τιμή μονάδας περιλαμβάνονται:

- η εργασία επιμελημένης αποσυναρμολόγησης των στηθαίων και αφαίρεσης των ορθοστατών με εξόλκευση ή και με βοηθητική περιμετρική εκσκαφή, ώστε να είναι σε κατάσταση για να επανατοποθετηθούν,
- η φόρτωση και το στοίβαγμα των αποσυναρμολογημένων υλικών κατά κατηγορίες σε φορτηγό αυτοκίνητο και η μεταφορά τους σε θέσεις που θα υποδειχθούν από τον Κύριο του Έργου.

Αποξήλωση χαλύβδινου στηθαίου ασφαλείας που τοποθετήθηκε με έμπηξη.

Τιμή ανά μέτρο μήκους (μμ) μονόπλευρου χαλύβδινου στηθαίου ασφαλείας που αποξελώνεται

Ευρώ (Αριθμητικά):
(Ολογράφως) :

A.T.: 65

Επανατοποθέτηση μονόπλευρου χαλύβδινου στηθαίου ασφαλείας οδού τύπου ΜΣΟ-1

Για την επανατοποθέτηση Στηθαίου Ασφαλείας Οδού τύπου ΜΣΟ στην ίδια αρχική θέση ή σε νέα καθ' υπόδειξη της Υπηρεσίας.

Τα στηθαία ακολουθούν το γεωμετρικό σχήμα της οδού, σύμφωνα με την εγκεκριμένη μελέτη ή/και τις οδηγίες της Υπηρεσίας, και στην τιμή περιλαμβάνονται και οι οποιεσδήποτε σχετικές δαπάνες, όπως για την καμπύλωση των τεμαχίων της "χαλυβδοσανίδας" στις καμπύλες με ακτίνα μικρότερη των 40 μ., και για την καμπύλωση και στρέβλωση των άκρων των στηθαίων, σύμφωνα με την τεχνική μελέτη ή/και τις εντολές της Υπηρεσίας, η δαπάνη των πρόσθετων ορθοστατών, οι δαπάνες της πρόσθετης ειδικής διατήρησης στις "χαλυβδοσανίδες" όταν προβλέπεται πύκνωση των ορθοστατών στα άκρα των στηθαίων κλπ.

Στην τιμή περιλαμβάνεται η προμήθεια των νέων ορθοστατών και μεταφορά, από οποιαδήποτε απόσταση επί τόπου του έργου, των στηθαίων και όλων των απαιτούμενων υλικών, ανάλογα με τον τύπο του στηθαίου, όπως υλικά σκυροδέματος και σιδηροπλισμού για τα τμήματα στηθαίων από σκυρόδεμα, ορθοστάτες και μικροϋλικά των μεταλλικών στηθαίων, συρματοπλεγμά περιφραξης, οριζόντιοι σωλήνες- χειρολισθήρες κλπ., σιδηρές πλάκες πάκτωσης, χαλύβδινοι σωλήνες ή πλαστικοί σωλήνες αναμονής τοποθέτησης ορθοστατών, άμμος εγκιβωτισμού, τσιμεντοκονία για το πάμα, φυτικές γαίες επανεπίχωσης του άνω τμήματος της οπής τοποθέτησης των ορθοστατών, τα αντανακλαστικά τραπεζοειδούς ή κυκλικής μορφής με ελάχιστη αντανακλαστική επιφάνεια 50 cm² τα οποία αποτελούνται από πρισματικούς κρυστάλλους ακρυλικού υλικού ερμητικά στεγανοποιημένους και τοποθετημένους σε πλαστική βάση που στερεώνεται σε έλασμα ή αλουμινίου πάχους τουλάχιστον 3mm ή γαλβανισμένο χαλύβδινο πάχους 1mm, ερυθρά ή λευκά σύμφωνα με την Τ.Σ.Υ., κ.λ.π. Περιλαμβάνεται επίσης η κατεργασία των υλικών, η διάνοιξη οπών και λάκκων θεμελίωσης των ορθοστατών των μεταλλικών στηθαίων, η τοποθέτηση-ρύθμιση- πάκτωση των ορθοστατών και στερέωση των στηθαίων στους ορθοστάτες, η επαναπλήρωση του απομένοντος σκάμματος, η συμπύκνωση του υλικού επαναπλήρωσης, η τοποθέτηση αντανακλαστών σε αποστάσεις ανά 12,00μ. μεταξύ τους, η προστασία (μετά την κατεργασία, κοπή, συγκόλληση κλπ) όλων των σιδηρών υλικών από τη σκωρίαση με θερμό βαθύ γαλβάνισμα, σύμφωνα με την Τ.Σ.Υ. και σύμφωνα με τις ειδικότερες απαιτήσεις των λοιπών όρων δημοπράτησης για το είδος προστασίας, η τοποθέτηση του σιδηροπλισμού και η διάστρωση του σκυροδέματος (για τα από σκυρόδεμα τμήματα των στηθαίων) με χρήσεις ειδικού μηχανήματος ολισθαίνοντος σιδηρότυπου και η προστασία αυτού μετά τη σκυροδέτηση (CURING) σύμφωνα με την Τ.Σ.Υ. και η εν συνεχεία στερέωση επ' αυτών ανάλογα με τον τύπο του στηθαίου, του προβλεπόμενου μεταλλικού κιγκλιδώματος με τη δαπάνη όλων των υλικών και μικροϋλικών, η αποκομιδή όλων των προϊόντων ορυγμάτων (από τη διάνοιξη των οπών ορθοστατών των μεταλλικών στηθαίων) σε θέσεις επιτρεπόμενες από την Υπηρεσία, η δαπάνη προσθήκης (εργασία και υλικά) στο σκυρόδεμα κατάλληλων ινών πολυπροπυλενίου (PP) C3H6 τουλάχιστον 0,90 Kg ανά M3 σκυροδέματος, όπως και κάθε άλλη δαπάνη έστω και αν δεν αναφέρεται ρητά, αλλά είναι αναγκαία για πλήρως ολοκληρωμένη εργασία σύμφωνα με τους όρους δημοπράτησης. Στην τιμή περιλαμβάνεται και η δαπάνη για τα ακραία τμήματα των μεταλλικών στηθαίων, που θα βυθίζονται στο έδαφος και θα πακτώνονται κατάλληλα, σύμφωνα με τη μελέτη ή/και τις οδηγίες του Κυρίου του έργου.

Μονόπλευρο χαλύβδινο στηθαίο οδού τύπου ΜΣΟ-1

Τιμή ανά μέτρο μήκους (μμ) εγκατεστημένου μονόπλευρου χαλύβδινου στηθαίου ασφαλείας οδού τύπου Μ.Σ.Ο.-1 με ορθοστάτες ανά 4,00 μ., σύμφωνα με όσα αναφέρθηκαν παραπάνω στα γενικά του άρθρου περί Σ.Ο. και ειδικότερα σύμφωνα με την Τ.Σ.Υ.

Ευρώ (Αριθμητικά):
(Ολογράφως) :

A.T.: 66

Χρήση αμφίπλευρων εργοταξιακών στηθαιών οδού, τύπου New Jersey, από σκληρό πλαστικό.

Μηνιαία αποζημίωση χρήσης αμφίπλευρου φορητού (εργοταξιακού) στηθαιού ασφαλείας τύπου New Jersey, κατασκευασμένου από πολυαιθυλένιο (PE), σε χρώμα εναλλάξ λευκό-κόκκινο, πλάτους βάσης 0,40 m, πλάτους στέψης 0,14 m, ύψους 0,60 m, ιδίου βάρους 8-10 kg, με κατάλληλα διαμορφούμενη εξοχή και υποδοχή εκατέρωθεν (κατά μήκος), για την εύκολη συναρμολόγηση και αποσυναρμολόγηση των στοιχείων.

Στην τιμή μονάδας περιλαμβάνονται:

- η προσκόμιση, τοποθέτηση, αφαίρεση και επανατοποθέτηση (όσες φορές απαιτηθεί) των φορητών πλαστικών στηθαιών
- ο ερματισμός τους με νερό ή άμμο
- η επιθεώρηση, ευθυγράμμιση ή η αντικατάσταση των τεμαχίων που έχουν υποστεί φθορές

Επιμέτρηση ανά μήνα παραμονής εκάστου στοιχείου (σπονδύλου) στο έργο, σύμφωνα με την εγκεκριμένη διάταξη εργοταξιακής σήμανσης και το εγκεκριμένο χρονοδιάγραμμα εκτέλεσης εργασιών

Τιμή ανά μήνα (μήνας) χρήσης πλαστικού στοιχείου στηθαιού New Jersey (ή κλάσμα αυτού).

Ευρώ (Αριθμητικά):
(Ολογράφως) :

A.T.: 67

Στύλος πινακίδων από γαλβανισμένο σιδηροσωλήνα DN 40 mm (1 1/2")

Στύλος στήριξης πινακίδων από σιδηροσωλήνα γαλβανισμένο με ραφή, κατά ΕΛΟΤ EN 10255, από χάλυβα S195T, κλάσεως L (πράσινη ετικέττα), ονομ. διαμέτρου DN 40 mm (σπειρώματος: thread size R = 1 1/2", δεξ = 48,3 mm, πάχους τοιχώματος 3,2 mm), μήκους κατ' ελάχιστον 2,50 m, σύμφωνα με την ΕΤΕΠ 05-04-07-00 "Διατάξεις στήριξης πινακίδων κατακόρυφης σήμανσης".

Στην τιμή μονάδας περιλαμβάνονται:

- η προμήθεια και προσκόμιση στην θέση τοποθέτησης του στύλου με στεφάνη στέψης για την στερέωση της πινακίδας, ημικυκλική ή σχήματος "Π" (ανάλογα με τον τύπο της πινακίδας) και οπή στο κάτω άκρο για την διέλευση χαλύβδινης γαλβανισμένης ράβδου Φ 12 mm μήκους 30 cm, για την σταθεροποίηση του στύλου έναντι συστροφής (περιλαμβάνεται)
- η διάνοιξη οπής πάκτωσης του στύλου σε έδαφος πάσης φύσεως, βάθους 50 cm και διαμέτρου 30 cm
- η τοποθέτηση του στύλου εντός της οπής, η προσωρινή στήριξη για να παρεμένει κατακόρυφος και η πλήρωση της οπής με σκυρόδεμα C12/15 (εργασία και υλικά).

Τιμή ανά τεμάχιο (τεμ) γαλβανισμένου στύλου DN 40 mm (1 1/2").

Ευρώ (Αριθμητικά):
(Ολογράφως) :

A.T.: 68

Στύλος πινακίδων από γαλβανισμένο σιδηροσωλήνα DN 80 mm (3")

Στύλος στήριξης πινακίδων από σιδηροσωλήνα γαλβανισμένο με ραφή, κατά ΕΛΟΤ EN 10255, από χάλυβα S195T, κλάσεως L (πράσινη ετικέττα), ονομ. διαμέτρου DN 40 mm (σπειρώματος: thread size R = 3", δεξ = 89,9 mm, πάχους τοιχώματος 4,0 mm), μήκους κατ' ελάχιστον 3,30 m, σύμφωνα με την ΕΤΕΠ 05- 04-07-00 "Διατάξεις στήριξης πινακίδων κατακόρυφης σήμανσης".

Στην τιμή μονάδας περιλαμβάνονται:

- η προμήθεια και προσκόμιση στην θέση τοποθέτησης του στύλου με ηλεκτροσυγκολλημένη κυκλική στεφάνη στέψης για την στερέωση της πινακίδας, με προδιατρημένες οπές Φ12 mm για κοχλίες Φ9,5 mm σε αποστάσεις 0,15 - 0,45 - 0,65 - 0,95 m από το άκρο της κεφαλής του, και οπή στο κάτω άκρο για την διέλευση χαλύβδινης γαλβανισμένης ράβδου Φ 14 mm μήκους 40 cm ή, εναλλακτικά, χαλύβδινη ηλεκτροσυγκολλημένη λάμα 10 x 20 cm, για την σταθεροποίηση του στύλου έναντι συστροφής (περιλαμβάνεται η ράβδος ή η λάμα)
- η διάνοιξη οπής πάκτωσης του στύλου σε έδαφος πάσης φύσεως, βάθους 60 cm και διαμέτρου 50 cm
- η τοποθέτηση του στύλου εντός της οπής, η προσωρινή στήριξη για να παρεμένει κατακόρυφος και η πλήρωση της οπής με σκυρόδεμα C12/15 (εργασία και υλικά)

Τιμή ανά τεμάχιο (τεμ) γαλβανισμένου στύλου πινακίδων DN 80 mm (3").

Ευρώ (Αριθμητικά):
(Ολογράφως) :

A.T.: 69

Πινακίδες ρυθμιστικές μεσαίου μεγέθους

Προμήθεια και τοποθέτηση πινακίδων ρυθμιστικών ή ένδειξης επικινδύνων θέσεων με αντανακλαστικό υπόβαθρο από μεμβράνη τύπου II, κατασκευασμένων σύμφωνα με το Πρότυπο ΕΛΟΤ EN 12899-1, την μελέτη και την ΕΤΕΠ 05-04-06-00 "Πινακίδες σταθερού περιεχομένου (ΠΣΠ)"

Στις τιμές μονάδος περιλαμβάνονται:

- η προμήθεια της πινακίδας και των γαλβανισμένων εξαρτημάτων στήριξής της,
- η προσκόμισή της στην θέση τοποθέτησης
- και η στερέωσή της επί του ιστού.

Τιμή ανά τεμάχιο (τεμ) πινακίδας, ανάλογα με τον τύπο και τις διαστάσεις της ως εξής:

Ρυθμιστικές πινακίδες των ακόλουθων διαστάσεων:

- α. τριγωνικές (P-1) πλευράς 0,90 m
- β. οκταγωνικές (P-2) εγγεγραμμένες σε τετράγωνο πλευράς 0,90 m
- γ. τετραγωνικές (P-3, P-4) πλευράς 0,60 m
- δ. τετραγωνικές (P-6) πλευράς 0,65 m
- ε. κυκλικές διαμέτρου 0,65 m

Ευρώ (Αριθμητικά):
(Ολογράφως) :

A.T.: 70

Πινακίδες επικινδύνων θέσεων, τριγωνικές, πλευράς 0,90 m

Προμήθεια και τοποθέτηση πινακίδων ρυθμιστικών ή ένδειξης επικινδύνων θέσεων με αντανακλαστικό υπόβαθρο από μεμβράνη τύπου II, κατασκευασμένων σύμφωνα με το Πρότυπο ΕΛΟΤ EN 12899-1, την μελέτη και την ΕΤΕΠ 05-04-06-00 "Πινακίδες σταθερού περιεχομένου (ΠΣΠ)".

Στις τιμές μονάδος περιλαμβάνονται:

- η προμήθεια της πινακίδας και των γαλβανισμένων εξαρτημάτων στήριξής της,
- η προσκόμισή της στην θέση τοποθέτησης

- και η στερέωσή της επί του ιστού.

Τιμή ανά τεμάχιο (τεμ) πινακίδας, ανάλογα με τον τύπο και τις διαστάσεις της ως εξής:

Πινακίδες επικίνδυνων θέσεων, τριγωνικές, πλευράς 0,90 m.

Ευρώ (Αριθμητικά):
(Ολογράφως) :

A.T.: 71

Πλευρικές πληροφοριακές πινακίδες με αναγραφές και σύμβολα από αντανakλαστική μεμβράνη τύπου 2 κατά ΕΛΟΤ EN 12899-1

Προμήθεια και τοποθέτηση πλευρικών πληροφοριακών πινακίδων, πλήρως αντανakλαστικών, με ανακλαστικό υπόβαθρο τύπου 2, κατασκευασμένων σύμφωνα με το Πρότυπο ΕΛΟΤ EN 12899-1, τις ΟΜΟΕ- ΚΣΑ, την μελέτη και την ΕΤΕΠ 05-04-06-00 "Πινακίδες σταθερού περιεχομένου (ΠΣΠ)".

Στην τιμή μονάδας περιλαμβάνονται:

- η κατασκευή της πινακίδας από επίπεδο φύλλο κράματος αλουμινίου τύπου Α1Μg2 ελαχίστου πάχους 3mm, η εμπρόσθια όψη του οποίου καλύπτεται πλήρως από αντανakλαστική μεμβράνη τύπου 2 κατά ΕΛΟΤ EN 12899-1 και φέρει αναγραφές και σύμβολα, από αντανakλαστική μεμβράνη (ο τύπος της οποίας καθορίζεται στην συνέχεια), η δε πίσω όψη έχει χρώμα φαιό (γκρι) και φέρει τον αύξοντα αριθμό της πινακίδας, το όνομα του κατασκευαστή και την ημερομηνία κατασκευής της.
- η κατασκευή πλαισίου από μορφοδοκούς κράματος αλουμινίου για την ενίσχυση και ανάρτηση της πινακίδας στο φορέα στήριξης χωρίς διάτρηση της επιφάνειας της
- τα πάσης φύσεως εξαρτήματα στερέωσης και ανάρτησης της πινακίδας, όλα γαλβανισμένα εν θερμώ κατά EN ISO 1461.
- η μεταφορά των πινακίδων και των εξαρτημάτων στερέωσης στην θέση τοποθέτησης, κατάλληλα συσκευασμένων για την αποφυγή χαράξεων κλπ φθορών
- η τοποθέτηση και στερέωση της πινακίδας επί του φορέα στήριξης
- η προσωρινή κάλυψη της πινακίδας με αδιαφανές πλαστικό φύλλο και η αφαίρεση αυτού (όταν απαιτείται)

Πλευρικές πληροφοριακές πινακίδες με αναγραφές και σύμβολα από αντανakλαστική μεμβράνη τύπου 2 κατά ΕΛΟΤ EN 12899-1.

Τιμή ανά τετραγωνικό μέτρο (m²) τοποθετημένης πλευρικής πληροφοριακής πινακίδας.

Ευρώ (Αριθμητικά):
(Ολογράφως) :

A.T.: 72

Χρήση πινακίδων εργοταξιακής σήμανσης.

Μηνιαία αποζημίωση χρήσης πινακίδων εργοταξιακής σήμανσης, ρυθμιστικών ή αναγγελίας κινδύνου, με αντανakλαστικό υπόβαθρο από μεμβράνη τύπου ΙΙ, κατασκευασμένων σύμφωνα με το Πρότυπο ΕΛΟΤ EN 12899-1 και την ΕΤΕΠ 05-04-06-00.

Πινακίδες σταθερού περιεχομένου (ΠΣΠ).

Στην τιμή μονάδας περιλαμβάνονται:

- η προσκόμιση, τοποθέτηση, αφαίρεση και επανατοποθέτηση (όσες φορές απαιτηθεί) πινακίδων μεσαίου μεγέθους (τριγωνικές πλευράς 0,90 m, κυκλικές Φ 0,65 m) με κίτρινο πλαίσιο
- ο στύλος στερέωσης της πινακίδας και η κινητή βάση στήριξης (αντίβαρο), ή η πάκτωση της πινακίδας εντός του εδάφους
- η επιθεώρηση, ευθυγράμμιση ή η αντικατάσταση πινακίδων που έχουν υποστεί φθορές

Επιμέτρηση ανά μήνα παραμονής εκάστης πινακίδας στο έργο, σύμφωνα με την εγκεκριμένη διάταξη εργοταξιακής σήμανσης και το εγκεκριμένο χρονοδιάγραμμα εκτέλεσης εργασιών.

Τιμή ανά μήνα (μήνας) χρήσης πινακίδας (ή κλάσμα αυτού).

Ευρώ (Αριθμητικά):
(Ολογράφως) :

A.T.: 73

Πλαστικός οριοδείκτης επί του οδοστρώματος με ανακλαστικές μεμβράνες ύψους 80εκ

Ελαστικό κολωνάκι σήμανσης ύψους 80 εκατοστών με ενισχυμένη βάση. Μονοκόμματης κατασκευής, υψηλής ελαστικότητας και ενισχυμένης βάσης. Από υλικά κατασκευής που να παρουσιάζει μεγάλη αντοχή στον χρόνο και στις καιρικές συνθήκες. Κατάλληλο για οριοθέτηση τεχνικών έργων και δρόμων.

Τιμή ανά τεμάχιο (τεμ) τοποθετημένου τεμαχίου.

Ευρώ (Αριθμητικά):
(Ολογράφως) :

A.T.: 74

Διαγράμμιση οδοστρώματος με ανακλαστική βαφή

Διαγράμμιση ασφαλτικού οδοστρώματος, νέα ή αναδιαγράμμιση, οποιουδήποτε σχήματος, μορφής και διαστάσεων (διαμήκης, εγκάρσια ειδικά γράμματα ή σύμβολα), με αντανακλαστικό υλικό υψηλής οπισθανάκλασης, με γυάλινα σφαιρίδια κατά ΕΛΟΤ EN 1424, συνοδευόμενο με πιστοποιητικό επιδόσεων κατά ΕΛΟΤ EN 1436, δοκιμών πεδίου κατά ΕΛΟΤ EN 1824 και φυσικών χαρακτηριστικών κατά ΕΛΟΤ EN 1871, σύμφωνα με την μελέτη σήμανσης της οδού και την ΕΤΕΠ 05-04-02-00 "Οριζόντια σήμανση οδών".

Στις τιμές μονάδας περιλαμβάνονται:

- η προμήθεια του υλικού διαγράμμισης, η προσκόμισή του επί τόπου του έργου και η προσωρινή αποθήκευση (αν απαιτείται)
- η διάθεση του απαιτούμενου προσωπικού, μέσω και εξοπλισμού για την εκτέλεση των εργασιών και την ρύθμιση της κυκλοφορίας κατά την διάρκειά τους
- ο καθαρισμός του οδοστρώματος από κάθε είδους χαλαρά υλικά με χρήση μηχανικού σάρωθρου ή απορροφητικής σκούπας ή/και χειρωνακτική υποβοήθηση
- η προετοιμασία για την διαγράμμιση (στίξη-πικετάρισμα)
- η εφαρμογή της διαγράμμισης με διαγραμμιστικό μηχάνημα, κατάλληλο για τον τύπο του χρησιμοποιούμενου υλικού
- η διευθέτηση της κυκλοφορίας κατά τη διάρκεια εκτέλεσης των εργασιών
- η λήψη μέτρων για την προστασία της νωπής διαγράμμισης από την κυκλοφορία μέχρι την πλήρη στερεοποίησή τους και στην συνέχεια η άρση τους.

Διαγράμμιση οδοστρώματος με ανακλαστική βαφή.

Τιμή για ένα τετραγωνικό μέτρο (m²) έτοιμης διαγράμμισης οδοστρώματος.

Ευρώ (Αριθμητικά):
(Ολογράφως) :

A.T.: 75

Τοποθέτηση ή αποξήλωση απλού ιστού σηματοδότησης

Τοποθέτηση απλού ιστού σηματοδότησης από σιδηροσωλήνα ονομ.διαμέτρου 4", μήκους 4,20μ. (χωρίς την προμήθειά του), ή αποξήλωση αντίστοιχου υπάρχοντος.

Στην τιμή μονάδας περιλαμβάνονται:

α) Η κατασκευή βάσεως (σε περίπτωση εγκατάστασης νέου απλού ιστού), με τον ακόλουθο τρόπο:

- Με τον εγκιβωτισμό του ιστού (σε διαδοχικές στρώσεις) με σκυρόδεμα, ήτοι:

* Την διάνοιξη του κατάλληλου ορύγματος σε έδαφος πάσης φύσεως.

* Την τοποθέτηση του ιστού στο όρυγμα, συμπεριλαμβανομένων των αγκυρώσεών του.

* Την κατασκευή βάσης από σκυρόδεμα (σε διαδοχικές στρώσεις) για τον εγκιβωτισμό του κλωβού αγκύρωσης του ιστού στις διαστάσεις που προβλέπονται στα σχέδια λεπτομερειών της μελέτης (περιλαμβάνεται η αξία του σκυροδέματος C12/15)

- Εναλλακτικά, με την τοποθέτηση του ιστού εντός κενού, επιχωμένου εντός του εδάφους σε κατακόρυφη θέση, τσιμεντοσωλήνα Φ40 cm, βάθους 1,00 m, και την εν συνεχεία πάκτωσή του με άμμο μέχρι του άνω χείλους του τσιμεντοσωλήνα, καθώς και το σφράγισμα του σωλήνα με δακτύλιο από σκυρόδεμα, πάχους 10 cm. Περιλαμβάνεται και η διάνοιξη οπής Φ10 cm στο τοίχωμα του σωλήνα για την διέλευση των καλωδίων από το πλησιέστερο φρεάτιο προς το εσωτερικό του ιστού.

β) Η καθαίρεση της βάσης υφιστάμενου ιστού, προκειμένης της αποξήλωσής του, η αποσύνδεση των καλωδίων του, η απελευθέρωση του ιστού από τα αγκύρια, η επούλωση του λάκκου και των οπών που θα δημιουργηθούν κατά την καθαίρεση της βάσης του και η αποκατάσταση της επιφανείας του εδάφους γύρω από τον ιστό στην προτέρα της κατάσταση.

γ) Σε περίπτωση νέου ιστού, η προμήθεια και τοποθέτηση στην θέση της θυρίδας του της αναγκαίας οριολωρίδας με 21 ακροδέκτες, καθώς και η σύνδεση σε αυτή την τελευταία των απαιτούμενων νέων καλωδίων διατομής 21x1,5 mm² ή σε περίπτωση αποξήλωσης ενός ιστού η αποσύνδεση των υπαρχόντων καλωδίων.

δ) Η διάνοιξη των καταλλήλων οπών που ενδεχόμενα απαιτούνται επιπροσθέτως και η διαμόρφωση σπειρωμάτων, σε όσες απ' αυτές τις οπές απαιτείται με σπειροτόμο, σε τρεις φάσεις (3 διαδοχικά σπειρώματα) για την τοποθέτηση των σηματοδοτών σύμφωνα με τη μελέτη.

ε) Οι μεταφορές επί τόπου των νέων ιστών ή των αποξηλωθέντων στις αποθήκες της Υπηρεσίας, καθώς και η απομάκρυνση των προϊόντων εκσκαφών και καθαιρέσεων.

Τιμή ανά ιστό σηματοδότησης (τεμ).

Ευρώ (Αριθμητικά):
(Ολογράφως) :

A.T.: 76

Τοποθέτηση ή αποξήλωση ιστού σηματοδότησης με βραχίονα

Τοποθέτηση ιστού σηματοδότησης με βραχίονα (χωρίς την προμήθειά του), ή αποξήλωση αντίστοιχου υπάρχοντος.

Στην τιμή μονάδας, εφόσον πρόκειται περί νέου ιστού, περιλαμβάνονται:

α) Η κατασκευή της εκ σκυροδέματος βάσεως, ήτοι:

- Η διάνοιξη του ορύγματος της βάσεως σε έδαφος πάσης φύσεως,

- Η κατασκευή της βάσης από σκυρόδεμα για τον εγκιβωτισμό του κλωβού αγκύρωσης του ιστού στις διαστάσεις που προβλέπονται στα σχέδια λεπτομερειών της μελέτης, (περιλαμβάνεται η αξία του σκυροδέματος C12/15).

β) Η τοποθέτηση του ιστού επί των αγκυρίων της νέας βάσης. Σε περίπτωση αποξήλωσης του υπάρχοντος ιστού περιλαμβάνεται και η χρήση γερανού. Όταν δεν προβλέπεται η επανατοποθέτηση ιστού στην θέση αποξήλωσης περιλαμβάνεται και η αποκοπή του εξέχοντος τμήματος των αγκυρίων πάκτωσης του καταργούμενου ιστού πάνω από την επιφάνεια του πεζοδρομίου ή του ερείσματος της οδού.

γ) Σε περίπτωση νέου ιστού, η προμήθεια και τοποθέτηση στην θέση της θυρίδας του ιστού οριολωρίδας των 21 ακροδεκτών, καθώς και η σύνδεση των απαιτούμενων νέων καλωδίων διατομής 21x1,5 mm² ή σε περίπτωση αποξήλωσης ενός ιστού η αποσύνδεση των υπαρχόντων καλωδίων.

δ) Η διάνοιξη των καταλλήλων οπών που ενδεχόμενα απαιτούνται επιπροσθέτως και η διαμόρφωση σπειρωμάτων, σε όσες απ' αυτές τις οπές απαιτείται με σπειροτόμο σε τρεις

φάσεις (3 διαδοχικά σπειρώματα) για την τοποθέτηση των σηματοδοτών σύμφωνα με τη μελέτη.

ε) Οι μεταφορές επί τόπου των νέων ιστών ή των αποξηλωθέντων στις αποθήκες της Υπηρεσίας, καθώς και η απομάκρυνση των προϊόντων εκσκαφών και καθαιρέσεων.

Τιμή ανά ιστό σηματοδότησης (τεμ).

Ευρώ (Αριθμητικά):
(Ολογράφως) :

A.T.: 77

Αφαίρεση και απομάκρυνση τσιμεντοϊστών φωτισμού, ύψους μέχρι 12,00 m

Εργασία αφαίρεσης εγκατεστημένων ιστών φωτισμού, από οπλισμένο ή προεντεταμένο σκυρόδεμα, με ή χωρίς βραχίονες και φωτιστικά, στην οποία περιλαμβάνονται τα ακόλουθα:

- η προσκόμιση και αποκόμιση του απαιτούμενου εξοπλισμού και μέσων για την εκτέλεση των εργασιών.
- η αποσύνδεση των καλωδίων και του αγωγού γειώσεως από το ακροκιβώτιο.
- η κοπή του ιστού κοντά στη βάση του, η κατάκλιση του και η αφαίρεση των βραχιόνων, των φωτιστικών, των καλωδίων και του αγωγού γειώσεως.
- η αποξήλωση του παραμένοντος τμήματος του ιστού σε στάθμη -5cm από την επιφάνεια του πεζοδρομίου, και η πλήρωση της οπής με τσιμεντοκονία, μέχρι την στάθμη του υπάρχοντος πεζοδρομίου.
- η επανασύνδεση των καλωδίων και του αγωγού γειώσεως στο φρεάτιο στην βάση του ιστού και η επιμελής μόνωσή τους.
- Φορτοεκφόρτωση και μεταφορά του ιστού και των φωτιστικών στην αποθήκη της Υπηρεσίας ή στην προβλεπόμενη θέση επανατοποθέτησης.

Τιμή ανά τεμάχιο (τεμ).

Αφαίρεση και απομάκρυνση ιστού ύψους μέχρι 12,0 m.

Ευρώ (Αριθμητικά):
(Ολογράφως) :

A.T.: 78

Αφαίρεση χαλύβδινων ιστών φωτισμού ύψους μέχρι 14,00 m

Εργασία αφαίρεσης εγκατεστημένων χαλύβδινων ιστών φωτισμού, με ή χωρίς βραχίονες και φωτιστικά, στην οποία περιλαμβάνονται τα ακόλουθα:

- η προσκόμιση και αποκόμιση του απαιτούμενου εξοπλισμού και μέσων για την εκτέλεση των εργασιών.
- η αποξήλωση των πάσης φύσεως επικαλύψεων πάνω και γύρω από τη βάση του ιστού (πλακοστρώσεις, σκυροδέματα, τσιμεντοκονιάματα κλπ.).
- η αποσύνδεση των καλωδίων και του αγωγού γειώσεως από το ακροκιβώτιο.
- η αφαίρεση ιστού από τη βάση του με τον εξοπλισμό του και η κατάκλιση και αφαίρεση των βραχιόνων, των φωτιστικών, των καλωδίων και του αγωγού γειώσεως.
- η επανασύνδεση των καλωδίων και του αγωγού γειώσεως στο φρεάτιο στην βάση του ιστού και η επιμελής μόνωσή τους.
- η φόρτωση, μεταφορά και απόρριψη των προϊόντων των αποξηλώσεων σε επιτρεπόμενο χώρο.
- η αποκατάσταση της επιφάνειας γύρω από την βάση του ιστού στην αρχική της μορφή.
- η φορτοεκφόρτωση και μεταφορά του ιστού και των φωτιστικών στην αποθήκη της Υπηρεσίας ή στην προβλεπόμενη θέση επανατοποθέτησης.

Τιμή ανά τεμάχιο (τεμ).

Ευρώ (Αριθμητικά):
(Ολογράφως) :

A.T.: 79**Εξαγωγή και απομάκρυνση ιστού οδοφωτισμού οποιουδήποτε ύψους και αποξήλωση της βάσης του από σκυρόδεμα.**

Εξαγωγή και απομάκρυνση ιστού οδοφωτισμού οποιουδήποτε ύψους , δηλαδή εργασία εξαγωγής του ιστού καθώς και αποξήλωσης της βάσης του με την απαιτούμενη τεχνική και προσοχή, ώστε να μην καταστραφούν τα υπάρχοντα επάνω σ' αυτόν χρήσιμα εξαρτήματα ούτε τα καλώδια που διέρχονται από τον ιστό και τη βάση του και απομάκρυνθηκαν και μεταφορά του ιστού και της βάσης του για αποθήκευση ή απόρριψη σύμφωνα με τις υποδείξεις της υπηρεσίας. Περισυλλογή των χρήσιμων υλικών, δηλαδή του βραχίονα, του φωτιστικού σώματος, του ακροκιβωτίου, των πηνίων, πυκνωτών κλπ. και μεταφορά και απομάκρυνση των άχρηστων προϊόντων που προέρχονται από την καθαίρεση σύμφωνα με τις υποδείξεις της υπηρεσίας. Περιλαμβάνονται επίσης η χρήση φορητών αυτοκινήτων ή γερανοφόρων οχημάτων που απαιτούνται για την εκτέλεση των παραπάνω εργασιών.

Τιμή ανά τεμάχιο (τεμ)

Ευρώ (Αριθμητικά):
(Ολογράφως) :

A.T.: 80**Εξαγωγή και απομάκρυνση ιστού φωτεινής σηματοδότησης οποιουδήποτε ύψους και αποξήλωση της βάσης του από σκυρόδεμα.**

Εξαγωγή και απομάκρυνση ιστού φωτεινής σηματοδότησης οποιουδήποτε ύψους , δηλαδή εργασία εξαγωγής του ιστού καθώς και αποξήλωσης της βάσης του με την απαιτούμενη τεχνική και προσοχή, ώστε να μην καταστραφούν τα υπάρχοντα επάνω σ' αυτόν χρήσιμα εξαρτήματα ούτε τα καλώδια που διέρχονται από τον ιστό και τη βάση του και απομάκρυνθηκαν και μεταφορά του ιστού και της βάσης του για αποθήκευση ή απόρριψη σύμφωνα με τις υποδείξεις της υπηρεσίας. Περισυλλογή των χρήσιμων υλικών, δηλαδή του βραχίονα, των φωτεινών σηματοδοτών, του ακροκιβωτίου, των πηνίων, πυκνωτών κλπ. και μεταφορά και απομάκρυνση των άχρηστων προϊόντων που προέρχονται από την καθαίρεση σύμφωνα με τις υποδείξεις της υπηρεσίας. Περιλαμβάνονται επίσης η χρήση φορητών αυτοκινήτων ή γερανοφόρων οχημάτων που απαιτούνται για την εκτέλεση των παραπάνω εργασιών.

Τιμή ανά τεμάχιο (τεμ)

Ευρώ (Αριθμητικά):
(Ολογράφως) :

A.T.: 81**Εκτοποθέτηση και επανατοποθέτηση σιδηροϊστού ελεύθερου ύψους μεγαλύτερου του 8,50m.**

Εκτοποθέτηση και επανατοποθέτηση σιδηροϊστού , δηλαδή εργασία για εκτοποθέτηση και επανατοποθέτηση σιδηροϊστού και της βάσης σε νέο σκυρόδεμα σε νέα κανονική θέση μαζί με το φωτιστικό σώμα και τα υπόλοιπα εξαρτήματα και παράδοση του σε κατάσταση πλήρους λειτουργίας.

Τιμή ανά τεμάχιο (τεμ)

Ευρώ (Αριθμητικά):
(Ολογράφως) :

A.Τ.: 82**Αποξήλωση πύλαρ οδοφωτισμού**

Αποξήλωση πύλαρ οδοφωτισμού από οποιαδήποτε θέση.

Στην τιμή περιλαμβάνονται όλες οι εργασίες για την αποξήλωση του πύλαρ χωρίς τη βάση του και η παράδοσή του σε θέση που θα υποδειχθεί από την Υπηρεσία.

Τιμή για ένα τεμάχιο (τεμ.)

Ευρώ (Αριθμητικά):
(Ολογράφως) :

A.Τ.: 83**Καθαίρεση φωτιστικού σώματος κορυφής ή οδού**

Καθαίρεση φωτιστικού σώματος κορυφής ή οδού, δηλαδή εργασία για την αποσύνδεση της ηλεκτρικής εγκατάστασής και την αποσύνδεση του φωτιστικού σώματος από τους μεταλλικούς βραχίονες ή τον ιστό, και μεταφορά για απόριψη ή αποθήκευσή τους σε χώρους που θα υποδειχθούν από την Επιβλέπουσα Υπηρεσία.

Τιμή ανά τεμάχιο (τεμ)

Ευρώ (Αριθμητικά):
(Ολογράφως) :

A.Τ.: 84**Καθαίρεση φωτεινού σηματοδότη**

Καθαίρεση φωτεινού σηματοδότη, δηλαδή εργασία για την αποσύνδεση της ηλεκτρικής εγκατάστασής και την αποσύνδεση του φωτεινού σηματοδότη από τους μεταλλικούς βραχίονες ή τον ιστό και μεταφορά για απόριψη ή αποθήκευσή τους σε χώρους που θα υποδειχθούν από την Επιβλέπουσα Υπηρεσία.

Τιμή ανά τεμάχιο (τεμ)

Ευρώ (Αριθμητικά):
(Ολογράφως) :

A.Τ.: 85**Χαλύβδινος ιστός οδοφωτισμού ύψους 9,00 m**

Προμήθεια, μεταφορά επί τόπου και εγκατάσταση γαλβανισμένων χαλυβδίνων ιστών οδοφωτισμού, κατασκευασμένων κατά ΕΛΟΤ EN 40-5 "Στύλοι φωτισμού - Μέρος 5: Απαιτήσεις για χαλύβδινους ιστούς φωτισμού" και σύμφωνα με τις ΕΤΕΠ 05-07-01-00 "Υποδομή Οδοφωτισμού" και 05-07-02-00 "Ιστοί οδοφωτισμού και φωτιστικά σώματα".

Στην τιμές μονάδας περιλαμβάνονται και οι εξής επιμέρους εργασίες/υλικά:

- Η εκσκαφή τάφρων σε κάθε είδους έδαφος και η επανεπίχωση τους.
- Οι σωλήνες διέλευσης καλωδίων με το ενσωματωμένο σύρμα οδηγό (HDPE κατά ΕΛΟΤ EN 61386 "Συστήματα σωληνώσεων για διαχείριση καλωδίων" ή γαλβανισμένους σιδηροσωλήνες κατά ΕΛΟΤ EN 10255).
- Η προστασία των σωληνίων διέλευσης καλωδίων είτε με σκυρόδεμα είτε με άμμο λατομείου, με βάση την τυπική διατομή της μελέτης.
- Τα ειδικά φρεάτια έλξης και επίσκεψης καλωδίων με το κάλυμμά τους κατά ΕΛΟΤ EN 124 πλήρως τοποθετημένα.
- Οι χάλκινοι αγωγοί γείωσης και το αναλογούν ποσοστό των πλακών γείωσης.
- Οι ακροδέκτες των αγωγών γείωσης.
- Όλα τα προβλεπόμενα από την μελέτη καλώδια τροφοδοσίας του ιστού.

- Η προμήθεια και προσκόμιση επί τόπου του χαλύβδινου ιστού και της προκατασκευασμένης βάσης του από οπλισμένο σκυρόδεμα, με ενσωματωμένο κλωβό αγκύρωσης από γαλβανισμένες εν θερμώ ράβδους και φρεάτιο έλξης καλωδίων με χυτοσιδηρό κάλυμμα κατά ΕΛΟΤ EN 124, διαμορφωμένης σύμφωνα με τα Πρότυπα Κατασκευής Εργων (ΠΚΕ).
- Το ακροκιβώτιο του ιστού, μονό ή πολλαπλό, με την θυρίδα και την διάταξη μανδάλωσής της.
- Η ανέγερση και στερέωση του ιστού στους κοχλίες αγκύρωσης με οκτώ περικόχλια, επάνω και κάτω, με χρήση καταλλήλου ανυψωτικού εξοπλισμού (τα κάτω είναι περικόχλια κατακορύφωσης και τα άνω περικόχλια ασφαλείας, τύπου Nyloc).
- Η πλήρωση του κενού κάτω από την βάση του ιστού με μη συρρικνούμενη τσιμεντοκονία, μετά το αλφάδιασμα και την σύσφιγξη των κοχλιών.
- Οι απαιτούμενες ηλεκτρικές συνδέσεις.

Τιμή ανά τεμάχιο (τεμ) εγκατεστημένου χαλύβδινου ιστού οδοφωτισμού ύψους 9,00 m.

Ευρώ (Αριθμητικά):
(Ολογράφως) :

A.T.: 86

Χαλύβδινος ιστός οδοφωτισμού ύψους 12,00 m

Προμήθεια, μεταφορά επί τόπου και εγκατάσταση γαλβανισμένων χαλυβδίνων ιστών οδοφωτισμού, κατασκευασμένων κατά ΕΛΟΤ EN 40-5 "Στύλοι φωτισμού - Μέρος 5: Απαιτήσεις για χαλύβδινους ιστούς φωτισμού" και σύμφωνα με τις ΕΤΕΠ 05-07-01-00 "Υποδομή Οδοφωτισμού" και 05-07-02-00 "Ιστοί οδοφωτισμού και φωτιστικά σώματα".

Στην τιμές μονάδας περιλαμβάνονται και οι εξής επιμέρους εργασίες/υλικά:

- Η εκσκαφή τάφρων σε κάθε είδους έδαφος και η επανεπίχωση τους.
- Οι σωλήνες διέλευσης καλωδίων με το ενσωματωμένο σύρμα οδηγό (HDPE κατά ΕΛΟΤ EN 61386 "Συστήματα σωληνώσεων για διαχείριση καλωδίων" ή γαλβανισμένους σιδηροσωλήνες κατά ΕΛΟΤ EN 10255).
- Η προστασία των σωληνίων διέλευσης καλωδίων είτε με σκυρόδεμα είτε με άμμο λατομείου, με βάση την τυπική διατομή της μελέτης.
- Τα ειδικά φρεάτια έλξης και επίσκεψης καλωδίων με το κάλυμμά τους κατά ΕΛΟΤ EN 124 πλήρως τοποθετημένα.
- Οι χάλκινοι αγωγοί γείωσης και το αναλογούν ποσοστό των πλακών γείωσης.
- Οι ακροδέκτες των αγωγών γείωσης.
- Όλα τα προβλεπόμενα από την μελέτη καλώδια τροφοδοσίας του ιστού.
- Η προμήθεια και προσκόμιση επί τόπου του χαλύβδινου ιστού και της προκατασκευασμένης βάσης του από οπλισμένο σκυρόδεμα, με ενσωματωμένο κλωβό αγκύρωσης από γαλβανισμένες εν θερμώ ράβδους και φρεάτιο έλξης καλωδίων με χυτοσιδηρό κάλυμμα κατά ΕΛΟΤ EN 124, διαμορφωμένης σύμφωνα με τα Πρότυπα Κατασκευής Εργων (ΠΚΕ).
- Το ακροκιβώτιο του ιστού, μονό ή πολλαπλό, με την θυρίδα και την διάταξη μανδάλωσής της.
- Η ανέγερση και στερέωση του ιστού στους κοχλίες αγκύρωσης με οκτώ περικόχλια, επάνω και κάτω, με χρήση καταλλήλου ανυψωτικού εξοπλισμού (τα κάτω είναι περικόχλια κατακορύφωσης και τα άνω περικόχλια ασφαλείας, τύπου Nyloc).
- Η πλήρωση του κενού κάτω από την βάση του ιστού με μη συρρικνούμενη τσιμεντοκονία, μετά το αλφάδιασμα και την σύσφιγξη των κοχλιών.
- Οι απαιτούμενες ηλεκτρικές συνδέσεις.

Τιμή ανά τεμάχιο (τεμ) εγκατεστημένου χαλύβδινου ιστού οδοφωτισμού ύψους 12,00 m.

Ευρώ (Αριθμητικά):
(Ολογράφως) :

A.T.: 87**Φωτιστικά σώματα οδοφωτισμού τύπου βραχίονα με φωτεινές πηγές τεχνολογίας διόδων φωτοεκπομπής (LED), ισχύος 80 -110 W, χωρίς βραχίονα**

Προμήθεια, μεταφορά επί τόπου και εγκατάσταση φωτιστικού σώματος οδοφωτισμού, με φωτεινές πηγές τεχνολογίας διόδων φωτοεκπομπής (LED) και βραχίονα εγκατάστασης του επί του ιστού, σύμφωνα με την εγκεκριμένη μελέτη οδοφωτισμού και την Εγκύκλιο 22/ΔΙΠΑΔ/οικ.658/24-10-2014, Παράρτημα 2.

Στις τιμές μονάδας περιλαμβάνονται:

- η προμήθεια μονού, διπλού ή πολλαπλού γαλβανισμένου βραχίονα (αναλογία ανά φωτιστικό), ευθύγραμμου ή καμπύλου σχήματος, μήκους προβολής και κλίσεως ανάλογα με τα προβλεπόμενα φωτιστικά σώματα από τη μελέτη οδοφωτισμού, καθώς και των εξαρτημάτων στερέωσης του στη στέψη ιστού
- η προμήθεια του φωτιστικού σώματος (πλήρους) του τύπου και ισχύος που προβλέπονται από τη μελέτη
- η συναρμολόγηση του φωτιστικού και του βραχίονα στην κορυφή του ιστού
- τα καλώδια τροφοδότησης του φωτιστικού σώματος τύπου A05W-U (NYM μονόκλιωνα) διατομής 3x1,5 mm² (από το ακροκιβώτιο μέχρι το φωτιστικό) και η σύνδεση τους
- οι δοκιμές καλής λειτουργίας και η μέτρηση των φωτοτεχνικών χαρακτηριστικών της εγκατάστασης που προβλέπονται από την Εγκύκλιο 22 κατά τα προαναφερόμενα

Τιμή ανά εγκατεστημένο φωτιστικό σώμα με φωτεινές πηγές τεχνολογίας διόδων φωτοεκπομπής (LED) και τον βραχίονα του, ανάλογα με τον τύπο και την ισχύ, ως εξής:

Ισχύος 80 -110 W, χωρίς βραχίονα

Ευρώ (Αριθμητικά):
(Ολογράφως) :

A.T.: 88**Φωτιστικά σώματα οδοφωτισμού τύπου βραχίονα με φωτεινές πηγές τεχνολογίας διόδων φωτοεκπομπής (LED), ισχύος 80 -110 W, με βραχίονα**

Προμήθεια, μεταφορά επί τόπου και εγκατάσταση φωτιστικού σώματος οδοφωτισμού, με φωτεινές πηγές τεχνολογίας διόδων φωτοεκπομπής (LED) και βραχίονα εγκατάστασης του επί του ιστού, σύμφωνα με την εγκεκριμένη μελέτη οδοφωτισμού και την Εγκύκλιο 22/ΔΙΠΑΔ/οικ.658/24-10-2014, Παράρτημα 2.

Στις τιμές μονάδας περιλαμβάνονται:

- η προμήθεια μονού, διπλού ή πολλαπλού γαλβανισμένου βραχίονα (αναλογία ανά φωτιστικό), ευθύγραμμου ή καμπύλου σχήματος, μήκους προβολής και κλίσεως ανάλογα με τα προβλεπόμενα φωτιστικά σώματα από τη μελέτη οδοφωτισμού, καθώς και των εξαρτημάτων στερέωσης του στη στέψη ιστού
- η προμήθεια του φωτιστικού σώματος (πλήρους) του τύπου και ισχύος που προβλέπονται από τη μελέτη
- η συναρμολόγηση του φωτιστικού και του βραχίονα στην κορυφή του ιστού
- τα καλώδια τροφοδότησης του φωτιστικού σώματος τύπου A05W-U (NYM μονόκλιωνα) διατομής 3x1,5 mm² (από το ακροκιβώτιο μέχρι το φωτιστικό) και η σύνδεση τους
- οι δοκιμές καλής λειτουργίας και η μέτρηση των φωτοτεχνικών χαρακτηριστικών της εγκατάστασης που προβλέπονται από την Εγκύκλιο 22 κατά τα προαναφερόμενα

Τιμή ανά εγκατεστημένο φωτιστικό σώμα με φωτεινές πηγές τεχνολογίας διόδων φωτοεκπομπής (LED) και τον βραχίονα του, ανάλογα με τον τύπο και την ισχύ, ως εξής:

Ισχύος 80 -110 W, με βραχίονα

Ευρώ (Αριθμητικά):
(Ολογράφως) :

A.T.: 89**Φωτιστικά σώματα οδοφωτισμού τύπου βραχίονα με φωτεινές πηγές τεχνολογίας διόδων φωτοεκπομπής (LED), ισχύος 110 -150 W, με βραχίονα**

Προμήθεια, μεταφορά επί τόπου και εγκατάσταση φωτιστικού σώματος οδοφωτισμού, με φωτεινές πηγές τεχνολογίας διόδων φωτοεκπομπής (LED) και βραχίονα εγκατάστασής του επί του ιστού, σύμφωνα με την εγκεκριμένη μελέτη οδοφωτισμού και την Εγκύκλιο 22/ΔΙΠΑΔ/οικ.658/24-10-2014, Παράρτημα 2.

Στις τιμές μονάδας περιλαμβάνονται:

- η προμήθεια μονού, διπλού ή πολλαπλού γαλβανισμένου βραχίονα (αναλογία ανά φωτιστικό), ευθύγραμμου ή καμπύλου σχήματος, μήκους προβολής και κλίσεως ανάλογα με τα προβλεπόμενα φωτιστικά σώματα από τη μελέτη οδοφωτισμού, καθώς και των εξαρτημάτων στερέωσής του στη στέψη ιστού
- η προμήθεια του φωτιστικού σώματος (πλήρους) του τύπου και ισχύος που προβλέπονται από τη μελέτη
- η συναρμολόγηση του φωτιστικού και του βραχίονα στην κορυφή του ιστού
- τα καλώδια τροφοδότησης του φωτιστικού σώματος τύπου A05VV-U (NYM μονόκλωνα) διατομής 3 x1,5 mm² (από το ακροκιβώτιο μέχρι το φωτιστικό) και η σύνδεσή τους
- οι δοκιμές καλής λειτουργίας και η μέτρηση των φωτοτεχνικών χαρακτηριστικών της εγκατάστασης που προβλέπονται από την Εγκύκλιο 22 κατά τα προαναφερόμενα

Τιμή ανά εγκατεστημένο φωτιστικό σώμα με φωτεινές πηγές τεχνολογίας διόδων φωτοεκπομπής (LED) και τον βραχίονα του, ανάλογα με τον τύπο και την ισχύ, ως εξής:

Ισχύος 110 -150 W, με βραχίονα

Ευρώ (Αριθμητικά):
(Ολογράφως) :

A.T.: 90**Πίλαρ οδοφωτισμού τεσσάρων αναχωρήσεων**

Στεγανά μεταλλικά κιβώτια ηλεκτροδότησης ιστών οδοφωτισμού (πίλλαρ), βαθμού προστασίας IP55 για τοποθέτηση σε εξωτερικό χώρο, με την βάση έδρασή τους από σκυρόδεμα, σύμφωνα με την μελέτη και την ΕΤΕΠ 05-07-01-00 "Υποδομή οδοφωτισμού".

Στην τιμή μονάδας περιλαμβάνονται:

- η προμήθεια και μεταφορά επί τοπου του στεγανού μεταλλικού κιβωτίου (πίλλαρ) με δίριχτη στέγη με περιφερειακή προεξοχή 5 cm για απορροή των ομβρίων, από λαμαρίνα ψυχράς εξελάσεως πάχους 2 mm, γαλβανισμένου εν θερμώ εσωτερικά και εξωτερικά, μετά την κατασκευή του, με ελάχιστη ανάλωση ψευδαργύρου 400 g/m² (50 μm), βαμένου με διπλή στρώση εποξειδικής βαφής πάχους ξηρού υμένα (εκάστης) 125 μm, με ελαστικά παρεμβύσματα στεγάνωσης της θυρίδας, ανοξειδωτη κλειδαριά ασφαλείας, κλειδιά ενιαία για όλα τα πίλαρς του έργου και πινακίδα επισήμανσης με τα στοιχεία του κυρίου του έργου
- η εκσκαφή και επανεπίχωση του ορύγματος της βάσης έδρασης του πίλλαρ
- η βάση του πίλαρ από οπλισμένο σκυρόδεμα, χυτή επί τόπου ή προκατασκευασμένη, ούτως ώστε το πίλλαρ να εδράζεται σε στάθμη +40 cm από τον περιβάλλοντα χώρο, με κεντρική οπή διέλευσης των υπογείων καλωδίων.
- Οι χάλκινοι αγωγοί γείωσης και η πλάκα γείωσης.
- Οι ακροδέκτες των αγωγών γείωσης.
- η στεγανή διανομή εντός του πίλλαρ με τα όργανα διακοπής και προστασίας των κυκλωμάτων φωτισμού, αποτελούμενη αποτελούμενη από πίνακα προστασίας IP 44 κατασκευασμένο από βαμμένη λαμαρίνα ή άκαυστο θερμοπλαστικό, επαρκών διαστάσεων ώστε να χωρούν άνετα όλα τα όργανα, ο οποίος θα φέρει οπές με τους κατάλληλους στυπιοθλήπτες για την είσοδο του καλωδίου παροχής, του καλωδίου τηλεχειρισμού καθώς επίσης και για την έξοδο των καλωδίων προς το δίκτυο.

- τα πάσης φύσεως όργανα του κιβωτίου: γενικό διακόπτη φορτίου, γενικές ασφάλειες, αυτόματους μαγνηθοθερμικούς διακόπτες και ηλεκτρονόμους ισχύος τηλεχειρισμού (ανά κύκλωμα φωτισμού), ρελέ μείωσης νυκτερινού φωτισμού (όταν προβλέπεται), χρονοδιακόπτη αφής, χρονοδιακόπτη μείωσης νυκτερινού φωτισμού (όταν προβλέπεται), πρίζα σούκο 16Α, λυχνία νυκτερινής εργασίας σε στεγανή "καραβοχελώνα" και κλεμοσειρές σύνδεσης των καλωδίων (στο κάτω μέρος του κιβωτίου).

- η απασχόληση προσωπικού εξοπλισμού και μέσων για την εγκατάσταση, τις συνδέσεις και τον έλεγχο λειτουργίας

Τιμή ανά τεμάχιο (τεμ) πύλλαρ ηλεκτροδότησης οδοφωτισμού, ανάλογα με τον αριθμό των αναχωρήσεων, ως εξής:

Πύλλαρ οδοφωτισμού τεσσάρων αναχωρήσεων

Ευρώ (Αριθμητικά):
(Ολογράφως) :

A.T.: 91

Καλώδια τύπου E1VV-U, -R, -S (NYY), ονομ. τάσης 600/1000 V με μόνωση από μανδύα PVC διατομής 4 x 10 mm²

Προμήθεια, προσκόμιση επί τόπου και εγκατάσταση (σε σωλήνα, σε κανάλι, σε εσχάρα, σε οχετό, σε φορέα, σε μονωτήρες, μέσα στο έδαφος, κλπ.) καλωδίου με χάλκινους αγωγούς και μόνωση από πολυβινυλοχλωρίδιο (PVC), ονομαστικής τάσης 600 / 1000 V τύπου E1VV-U (μονόκλωνος αγωγός), E1VV- R (πολύκλωνος αγωγός), E1VV-S (πολύκλωνος αγωγός κυκλικού τομέα), περιλαμβανομένων των υλικών στήριξης, σύνδεσης και σήμανσης (ειδικά στηρίγματα, ακροδέκτες, μούφες, κασσιτεροκόλληση, ταινίες σημάσεως, ατσαλίνες κλπ.) καθώς και των μετρήσεων και ελέγχων.

Τιμή ανά τρέχον μέτρο (m) καλωδίου

Διατομής 4 x 10 mm²

Ευρώ (Αριθμητικά):
(Ολογράφως) :

A.T.: 92

Φρεάτιο έλξης και σύνδεσης υπόγειων καλωδίων 40 x 40 cm

Κατασκευή φρεατίου έλξης και σύνδεσης καλωδίων από σκυρόδεμα κατηγορίας C12/15, οπλισμένο με δομικό πλέγμα B500C, με τοιχώματα ελαχίστου πάχους 10 cm για τα φρεάτια έλξης και 15 cm για τα φρεάτια σύνδεσης και κατά τα λοιπά σύμφωνα με τα σχέδια λεπτομερειών της μελέτης.

Στην τιμή μονάδας περιλαμβάνονται:

- η εκσκαφή και επανεπίχωση του ορύγματος
- η επί τόπου σκυροδέτηση, ή η προμήθεια και εγκατάσταση προκατασκευασμένου φρεατίου
- η διαμόρφωση των οπών εισόδου και εξόδου των σωληνώσεων διέλευσης των καλωδίων
- στεγανό κάλυμμα από μπακλαβωτή λαμαρίνα εδραζόμενο σε μεταλλικό πλαίσιο μέσω ελαστικού παρεμβύσματος, με διάταξη μανδάλωσης με χρήση ειδικού εργαλείου και αντισκωριακή προστασία (διπλή στρώση rust primer ψευδαργύρου και διπλή στρώση εποξειδικής βαφής).
- η επισήμανση του φρεατίου, σύμφωνα με τα καθοριζόμενα στην μελέτη

Τιμή ανά πλήρες φρεάτιο καλωδίων εσωτερικών διαστάσεων (Μ) x (Π), ως εξής:

Φρεάτιο έλξης καλωδίων 40x40 cm

Ευρώ (Αριθμητικά):
(Ολογράφως) :

Β. ΠΡΟΜΕΤΡΗΣΗ - ΠΡΟΫΠΟΛΟΓΙΣΜΟΣ ΠΡΟΣΦΟΡΑΣ

ΤΜΗΜΑ 1 : ΕΡΓΑΣΙΕΣ ΣΥΝΤΗΡΗΣΗΣ – ΒΕΛΤΙΩΣΗΣ ΣΤΟ ΤΜΗΜΑ ΑΠΟ ΤΟΝ ΚΟΜΒΟ ΜΑΥΡΟΔΕΝΔΡΙΟΥ ΕΩΣ ΤΑ ΟΡΙΑ ΤΟΥ ΑΓΡΟΚΤΗΜΑΤΟΣ ΠΤΟΛΕΜΑΪΔΑΣ							
Α/Α	Είδος Εργασιών	Α.Τ.	Μον. Μετρ.	Ποσότητα	Τιμή Μονάδας (Ευρώ)	Δαπάνη (Ευρώ)	
						Μερική Δαπάνη	Ολική Δαπάνη
1. ΧΩΜΑΤΟΥΡΓΙΚΑ - ΚΑΘΑΡΙΣΜΟΙ							
1	Εκσκαφή χαλαρών εδαφών	1	m3	3.760,00			
2	Γενικές Εκσκαφές σε έδαφος γαιώδες - ημιβραχώδες	2	m3	4.000,00			
3	Εκσκαφή θεμελίων τεχνικών έργων και τάφρων πλάτους έως 5,00 m	3	m3	3.000,00			
4	Καθαρισμός και μόρφωση τάφρου τριγωνικής διατομής ή τάφρου ερείσματος, σε κάθε είδους έδαφος	9	m	8.550,00			
5	Προμήθεια δανείων, συνήθη δάνεια υλικών Κατηγορίας Ε2 έως Ε3	11	m3	550,00			
6	Κατασκευή επιχωμάτων	14	m3	550,00			
Σύνολο : 1. ΧΩΜΑΤΟΥΡΓΙΚΑ - ΚΑΘΑΡΙΣΜΟΙ							
2. ΤΕΧΝΙΚΑ ΕΡΓΑ							
7	Κοιτοστρώσεις, περιβλήματα αγωγών, εξομαλυντικές στρώσεις κλπ από σκυρόδεμα C12/15	20	m3	60,00			
8	Μικροκατασκευές με σκυρόδεμα C20/25	24	m3	4,00			
9	Χαλύβδινος οπλισμός σκυροδεμάτων, χάλυβας οπλισμού σκυροδέματος Β500C	25	kg	150,00			
10	Μόνωση με διπλή ασφαλτική επάλειψη	27	m2	30,00			
11	Προμήθεια, μεταφορά στη θέση εγκατάστασης, και τοποθέτηση προκατασκευασμένων τσιμεντοσωλήνων κατά ΕΛΟΤ EN 1916 Τσιμεντοσωλήνες αποχέτευσης κλάσεως αντοχής 120 κατά ΕΛΟΤ EN 1916 Ονομαστικής διαμέτρου D600 mm	36	m	45,00			
Σύνολο : 2. ΤΕΧΝΙΚΑ ΕΡΓΑ							
3. ΟΔΟΣΤΡΩΣΙΑ							
12	Υπόβαση οδοστρωσίας μεταβλητού πάχους	49	m3	2.260,00			
13	Βάση οδοστρωσίας μεταβλητού πάχους	51	m3	3.700,00			
14	Κατασκευή ερεισμάτων	53	m3	1.500,00			
Σύνολο : 3. ΟΔΟΣΤΡΩΣΙΑ							
4. ΑΣΦΑΛΤΙΚΑ							
15	Απόξεση ασφαλτικού οδοστρώματος, σε βάθος έως 6 cm	55	m2	1.440,00			
16	Ασφαλτική προεπάλειψη	57	m2	2.500,00			
17	Ασφαλτική συγκολλητική επάλειψη	58	m2	53.650,00			

Α/Α	Είδος Εργασιών	Α.Τ.	Μον. Μετρ.	Ποσότητα	Τιμή Μονάδας (Ευρώ)	Δαπάνη (Ευρώ)	
						Μερική Δαπάνη	Ολική Δαπάνη
18	Ασφαλτικές στρώσεις μεταβλητού πάχους επιμετρούμενες κατά βάρος	59	ton	2.440,00			
19	Ασφαλτική στρώση κυκλοφορίας, συμπυκνωμένου πάχους 0,05 m με χρήση κοινής ασφάλτου	61	m2	53.650,00			
20	Διάθεση αποβλήτων καθαίρεσης ασφαλτικού μείγματος σε αδειοδοτημένο χώρο ανακύκλωσης ΑΕΚΚ.	62	ton	500,00			
Σύνολο : 4. ΑΣΦΑΛΤΙΚΑ							
5. ΣΗΜΑΝΣΗ-ΑΣΦΑΛΙΣΗ							
21	Μονόπλευρα χαλύβδινα στηθαία ασφαλείας, ικανότητας συγκράτησης N2 που τοποθετούνται με έμπηξη, κατηγορίας σφοδρότητας πρόσκρουσης Α, σύμφωνα με το πρότυπο ΕΛΟΤ EN 1317-2, λειτουργικού πλάτους W3	63	m	390,00			
22	Αποξήλωση μονόπλευρου χαλύβδινου στηθαίου ασφαλείας που τοποθετήθηκε με έμπηξη	64	m	3.390,00			
23	Επανατοποθέτηση μονόπλευρου χαλύβδινου στηθαίου ασφαλείας οδού τύπου ΜΣΟ-1	65	m	3.000,00			
24	Χρήση αμφίπλευρων εργοταξιακών στηθαίων οδού, τύπου New Jersey, από σκληρό πλαστικό.	66	μήνας	1.000,00			
25	Στύλος πινακίδων από γαλβανισμένο σιδηροσωλήνα DN 40 mm (1 1/2")	67	TEM	50,00			
26	Πινακίδες ρυθμιστικές μεσαίου μεγέθους	69	TEM	15,00			
27	Πινακίδες επικίνδυνων θέσεων, τριγωνικές, πλευράς 0,90 m	70	TEM	15,00			
28	Χρήση πινακίδων εργοταξιακής σήμανσης.	72	μήνας	400,00			
29	Πλαστικός οριοδείκτης επί του οδοστρώματος με ανακλαστικές μεμβράνες ύψους 80εκ.	73	TEM	40,00			
30	Διαγράμμιση οδοστρώματος με ανακλαστική βαφή	74	m2	4.300,00			
Σύνολο : 5. ΣΗΜΑΝΣΗ-ΑΣΦΑΛΙΣΗ							
6. ΟΔΟΦΩΤΙΣΜΟΣ							
31	Αφαίρεση και απομάκρυνση τσιμεντοίστων φωτισμού, ύψους μέχρι 12,00 m	77	TEM	25,00			
32	Χαλύβδινος ιστός οδοφωτισμού ύψους 12,00 m	86	TEM	35,00			
33	Φωτιστικά σώματα οδοφωτισμού τύπου βραχίονα με φωτεινές πηγές τεχνολογίας διόδων φωτοεκπομπής (LED), ισχύος 80 - 110 W, χωρίς βραχίονα	87	TEM	15,00			
34	Φωτιστικά σώματα οδοφωτισμού τύπου βραχίονα με φωτεινές πηγές τεχνολογίας διόδων φωτοεκπομπής (LED), ισχύος 80 - 110 W, με βραχίονα	88	TEM	35,00			
35	Πίλαρ οδοφωτισμού τεσσάρων αναχωρήσεων	90	TEM	1,00			
Σύνολο : 6. ΟΔΟΦΩΤΙΣΜΟΣ							
Άθροισμα ΤΜΗΜΑΤΟΣ 1 :							

ΤΜΗΜΑ 2 : ΕΡΓΑΣΙΕΣ ΣΥΝΤΗΡΗΣΗΣ - ΒΕΛΤΙΩΣΗΣ ΣΤΟ ΤΜΗΜΑ ΑΠΟ ΤΑ ΟΡΙΑ ΤΟΥ ΑΓΡΟΚΤΗΜΑΤΟΣ ΠΤΟΛΕΜΑΪΔΑΣ ΕΩΣ ΤΟΝ ΚΟΜΒΟ ΑΕΒΑΛ							
Α/Α	Είδος Εργασιών	Α.Τ.	Μον. Μετρ.	Ποσότητα	Τιμή Μονάδας (Ευρώ)	Δαπάνη (Ευρώ)	
						Μερική Δαπάνη	Ολική Δαπάνη
1. ΧΩΜΑΤΟΥΡΓΙΚΑ - ΚΑΘΑΙΡΕΣΕΙΣ - ΑΠΟΞΗΛΩΣΕΙΣ - ΚΑΘΑΡΙΣΜΟΙ							
1	Εκσκαφή χαλαρών εδαφών	1	m3	1.120,00			
2	Γενικές Εκσκαφές σε έδαφος γαιώδες - ημιβραχώδες	2	m3	2.350,00			
3	Εκσκαφή θεμελίων τεχνικών έργων και τάφρων πλάτους έως 5,00 m	3	m3	350,00			
4	Διάνοιξη τάφρου σε έδαφος γαιώδες - ημιβραχώδες	4	m3	1.100,00			
5	Καθαίρεση περιφράξεων με συρματόπλεγμα	5	m	80,00			
6	Καθαίρεση οπλισμένων σκυροδεμάτων	6	m3	40,00			
7	Αποξήλωση κρασπέδων πρόχυτων ή μή	7	m	210,00			
8	Αποξήλωση ασφαλτοταπήτων και στρώσεων οδοστρώσις σταθεροποιημένων μρ τσιμέντο εντός του ορίου των γενικών εκσκαφών	8	m3	450,00			
9	Καθαρισμοί κοιτών ποταμών ή ρεμάτων από φερτά υλικά ή απορρίμματα, με την φόρτωση των προϊόντων επί αυτοκινήτου και την μεταφορά στον χώρο απόθεσης ή απόρριψης σε οποιαδήποτε απόσταση	10	m3	850,00			
10	Προμήθεια δανείων, συνήθη δάνεια υλικών Κατηγορίας Ε2 έως Ε3	11	m3	345,00			
11	Κατασκευή επιχωμάτων	14	m3	345,00			
12	Πλήρωση νησίδων με φυτική γη	15	m3	2.250,00			
Σύνολο : 1. ΧΩΜΑΤΟΥΡΓΙΚΑ - ΚΑΘΑΙΡΕΣΕΙΣ - ΑΠΟΞΗΛΩΣΕΙΣ - ΚΑΘΑΡΙΣΜΟΙ							
2. ΤΕΧΝΙΚΑ ΕΡΓΑ							
13	Επιχώματα (από κοκκώδη υλικά) κάτω από τα πεζοδρόμια	17	m3	8,00			
14	Επιχώσεις ορυγμάτων υπογείων δικτύων με διαβαθμισμένο θραυστό αμμοχάλικο λατομείου Για συνολικό πάχος επίχωσης έως 50 cm	18	m3	310,00			
15	Στρώσεις έδρασης και εγκιβωτισμός σωλήνων με άμμο προελεύσεως λατομείου	19	m3	430,00			
16	Κοιτοστρώσεις, περιβλήματα αγωγών, εξομαλυντικές στρώσεις κλπ από σκυρόδεμα C12/15	20	m3	10,00			
17	Κατασκευή ρείθρων, τραπεζοειδών τάφρων, στρώσεων προστασίας στεγάνωσης γεφυρών κλπ με σκυρόδεμα C16/20	21	m3	20,00			
18	Κατασκευή ρείθρων, επενδεδυμένων τάφρων, διαμορφώσεις πυθμένα κλπ. με σκυρόδεμα C20/25	22	m3	55,00			

Α/Α	Είδος Εργασιών	Α.Τ.	Μον. Μετρ.	Ποσότητα	Τιμή Μονάδας (Ευρώ)	Δαπάνη (Ευρώ)	
						Μερική Δαπάνη	Ολική Δαπάνη
19	Κατασκευή κιβωτιοειδών οχετών με οπλισμένο σκυρόδεμα C20/25	23	m3	1,00			
20	Χαλύβδινος οπλισμός σκυροδεμάτων, χάλυβας οπλισμού σκυροδέματος B500C	25	kg	50,00			
21	Χαλύβδινος οπλισμός σκυροδεμάτων, χαλύβδινο δομικό πλέγμα B500C	26	kg	800,00			
22	Μόνωση με διπλή ασφαλτική επάλειψη	27	m2	4,00			
23	Σφράγιση κατακόρυφων και κεκλιμένων αρμών με πλαστομερή ασφαλτική μαστίχη	28	m	10,00			
24	Πλήρωση διακένου αρμών με εύκαμπτες μοριοσανίδες εμποτισμένες με άσφαλο, πάχους 12 mm	29	m2	3,00			
25	Στεγάνωση αρμού με ελαστική ταινία (WATERSTOP)	30	m	10,00			
26	Πρόχυτα κράσπεδα από σκυρόδεμα	31	m	510,00			
27	Επιστρώσεις δαπέδων με κυβόλιθους διαστάσεων 20x10x6 cm, εν ξηρώ	35	m2	175,00			
28	Αγωγοί αποχέτευσης από σωλήνες PVC-U συμπαγούς τοιχώματος SDR 41, DN 315 mm	37	m	50,00			
29	Δίκτυα αποχέτευσης ομβρίων και ακαθάρτων από πλαστικούς σωλήνες δομημένου τοιχώματος, με λεία εσωτερική και αυλακωτή (corrugated) εξωτερική επιφάνεια κατά ΕΛΟΤ EN 13476-3 Τυποποίηση ονομαστικής διαμέτρου σωλήνων (DN) κατά την εσωτερική διάμετρο [DN/ID] Δίκτυα με σωλήνες SN8, DN/ID 300 mm	38	m	50,00			
30	Δίκτυα αποχέτευσης ομβρίων και ακαθάρτων από πλαστικούς σωλήνες δομημένου τοιχώματος, με λεία εσωτερική και αυλακωτή (corrugated) εξωτερική επιφάνεια κατά ΕΛΟΤ EN 13476-3 Τυποποίηση ονομαστικής διαμέτρου σωλήνων (DN) κατά την εσωτερική διάμετρο [DN/ID] Δίκτυα με σωλήνες SN8, DN/ID 500 mm	39	m	65,00			
31	Δίκτυα αποχέτευσης ομβρίων και ακαθάρτων από πλαστικούς σωλήνες δομημένου τοιχώματος, με λεία εσωτερική και αυλακωτή (corrugated) εξωτερική επιφάνεια κατά ΕΛΟΤ EN 13476-3 Τυποποίηση ονομαστικής διαμέτρου σωλήνων (DN) κατά την εσωτερική διάμετρο [DN/ID] Δίκτυα με σωλήνες SN8, DN/ID 600 mm	40	m	510,00			
32	Γεωύφασμα διαχωρισμού	41	m2	440,00			
33	Τυποποιημένα φρεάτια αποστράγγισης και αποχέτευσης ομβρίων (ΠΚΕ), φρεάτιο υδροσυλλογής τύπου Φ1N (ΠΚΕ)	42	TEM	28,00			
34	Τυποποιημένα φρεάτια αποστράγγισης και αποχέτευσης ομβρίων (ΠΚΕ), φρεάτιο επίσκεψης υπονόμου τύπου Φ10 (D=0,40m ή 0,60m ΠΚΕ)	43	TEM	2,00			

Α/Α	Είδος Εργασιών	Α.Τ.	Μον. Μετρ.	Ποσότητα	Τιμή Μονάδας (Ευρώ)	Δαπάνη (Ευρώ)	
						Μερική Δαπάνη	Ολική Δαπάνη
35	Τυποποιημένα φρεάτια αποστράγγισης και αποχέτευσης ομβρίων (ΠΚΕ), φρεάτιο επίσκεψης υπονόμου τύπου Φ10 (D=0,80m) (ΠΚΕ)	44	TEM	8,00			
36	Βαθμιδωτά ρείθρα	45	m	10,00			
37	Φρεάτιο εκροής βαθμιδωτών ρείθρων	46	TEM	1,00			
38	Περίφραξη μέσου ύψους τύπου Β (ΠΚΕ) ύψους 1,62 m	47	m	40,00			
39	Αντιστηρίξεις με ξυλοζεύγματα	48	m ²	1.880,00			
Σύνολο : 2. ΤΕΧΝΙΚΑ ΕΡΓΑ							
3. ΟΔΟΣΤΡΩΣΙΑ							
40	Υπόβαση οδοστρωσίας μεταβλητού πάχους	49	m ³	1.650,00			
41	Βάση οδοστρωσίας μεταβλητού πάχους	51	m ³	1.400,00			
42	Κατασκευή ερεισμάτων	53	m ³	185,00			
Σύνολο : 3. ΟΔΟΣΤΡΩΣΙΑ							
4. ΑΣΦΑΛΤΙΚΑ							
43	Απόξεση ασφαλτικού οδοστρώματος, σε βάθος έως 6 cm	55	m ²	2.280,00			
44	Ασφαλτική προεπάλειψη	57	m ²	9.500,00			
45	Ασφαλτική συγκολλητική επάλειψη	58	m ²	10.500,00			
46	Ασφαλτικές στρώσεις μεταβλητού πάχους επιμετρούμενες κατά βάρος	59	ton	650,00			
47	Ασφαλτική στρώση βάσης, συμπακνωμένου πάχους 0,05 m	60	m ²	3.800,00			
48	Ασφαλτική στρώση κυκλοφορίας, συμπακνωμένου πάχους 0,05 m με χρήση κοινής ασφάλτου	61	m ²	10.500,00			
49	Διάθεση αποβλήτων καθαίρεσης ασφαλτικού μείγματος σε αδειοδοτημένο χώρο ανακύκλωσης ΑΕΚΚ	62	ton	1.000,00			
Σύνολο : 4. ΑΣΦΑΛΤΙΚΑ							
5. ΣΗΜΑΝΣΗ-ΑΣΦΑΛΙΣΗ							
50	Μονόπλευρα χαλύβδινα στηθαία ασφαλείας, ικανότητας συγκράτησης N2 που τοποθετούνται με έμπηξη, κατηγορίας σφοδρότητας πρόσκρουσης Α, σύμφωνα με το πρότυπο ΕΛΟΤ EN 1317-2, λειτουργικού πλάτους W3	63	m	330,00			
51	Αποξήλωση μονόπλευρου χαλύβδινου στηθαίου ασφαλείας που τοποθετήθηκε με έμπηξη	64	m	226,00			

Α/Α	Είδος Εργασιών	Α.Τ.	Μον. Μετρ.	Ποσότητα	Τιμή Μονάδας (Ευρώ)	Δαπάνη (Ευρώ)	
						Μερική Δαπάνη	Ολική Δαπάνη
52	Χρήση αμφίπλευρων εργοταξιακών στηθαίων οδού, τύπου New Jersey, από σκληρό πλαστικό.	66	μήνας	1.000,00			
53	Στύλος πινακίδων από γαλβανισμένο σιδηρόσωλήνα DN 40 mm (1 1/2")	67	TEM	40,00			
54	Πινακίδες ρυθμιστικές μεσαίου μεγέθους	69	TEM	24,00			
55	Πινακίδες επικίνδυνων θέσεων, τριγωνικές, πλευράς 0,90 m	70	TEM	4,00			
56	Πλευρικές πληροφοριακές πινακίδες με αναγραφές και σύμβολα από αντανακλαστική μεμβράνη τύπου 2 κατά ΕΛΟΤ EN 12899-1	71	m2	22,00			
57	Χρήση πινακίδων εργοταξιακής σήμανσης.	72	μήνας	400,00			
58	Διαγράμμιση οδοστρώματος με ανακλαστική βαφή	74	m2	720,00			
Σύνολο : 5. ΣΗΜΑΝΣΗ-ΑΣΦΑΛΙΣΗ							
6. ΟΔΟΦΩΤΙΣΜΟΣ							
59	Τοποθέτηση ή αποξήλωση απλού ιστού σηματοδότησης	75	TEM	4,00			
60	Τοποθέτηση ή αποξήλωση ιστού σηματοδότησης με βραχίονα	76	TEM	3,00			
61	Αφαίρεση και απομάκρυνση τσιμεντοστών φωτισμού, ύψους μέχρι 12,00 m	77	TEM	2,00			
62	Αφαίρεση χαλύβδινων ιστών φωτισμού ύψους μέχρι 14,00 m	78	TEM	15,00			
63	Αποξήλωση πύλαρ οδοφωτισμού	82	TEM	2,00			
64	Χαλύβδινος ιστός οδοφωτισμού ύψους 12,00 m	86	TEM	16,00			
65	Φωτιστικά σώματα οδοφωτισμού τύπου βραχίονα με φωτεινές πηγές τεχνολογίας διόδων φωτοεκπομπής (LED), ισχύος 80 - 110 W, χωρίς βραχίονα	87	TEM	10,00			
66	Φωτιστικά σώματα οδοφωτισμού τύπου βραχίονα με φωτεινές πηγές τεχνολογίας διόδων φωτοεκπομπής (LED), ισχύος 80 - 110 W, με βραχίονα	88	TEM	16,00			
67	Πύλαρ οδοφωτισμού τεσσάρων αναχωρήσεων	90	TEM	2,00			
68	Καλώδια τύπου E1VV-U, -R, -S (NYY), ονομ. τάσης 600/1000 V με μόνωση από μανδύα PVC διατομής 4 x 10 mm ²	91	m	500,00			
69	Φρεάτιο έλξης και σύνδεσης υπόγειων καλωδίων 40 x 40 cm	92	TEM	10,00			
Σύνολο : 6. ΟΔΟΦΩΤΙΣΜΟΣ							
Άθροισμα ΤΜΗΜΑΤΟΣ 2 :							

ΤΜΗΜΑ 3 : ΕΡΓΑΣΙΕΣ ΚΑΤΑΣΚΕΥΗΣ ΚΥΚΛΙΚΟΥ ΚΟΜΒΟΥ Κ1 ΟΔΟΥ ΔΥΤΙΚΗΣ ΕΟΡΔΑΙΑΣ							
Α/Α	Είδος Εργασιών	Α.Τ.	Μον. Μετρ.	Ποσότητα	Τιμή Μονάδας (Ευρώ)	Δαπάνη (Ευρώ)	
						Μερική Δαπάνη	Ολική Δαπάνη
1. ΧΩΜΑΤΟΥΡΓΙΚΑ							
1	Γενικές Εκσκαφές σε έδαφος γαιώδες - ημιβραχώδες	2	m3	588,00			
2	Προμήθεια δανειών. Δανεια θραυστών επίλεκτων υλικών δανειοθαλάμων κατηγορίας Ε4	12	m3	55,00			
3	Προμήθεια δανειών. Δάνεια θραυστών επίλεκτων υλικών λατομείου Κατηγορίας Ε4	13	m3	80,00			
4	Κατασκευή επιχωμάτων	14	m3	55,00			
5	Πλήρωση νησίδων με φυτική γη	15	m3	190,00			
Σύνολο : 1. ΧΩΜΑΤΟΥΡΓΙΚΑ							
2. ΤΕΧΝΙΚΑ ΕΡΓΑ							
6	Καθαίρεση οπλισμένων σκυροδεμάτων.	6	m3	19,00			
7	Εκσκαφή ορυγμάτων υπογείων δικτύων σε έδαφος γαιώδες η ημιβραχώδες. Με πλάτος πυθμένα έως 3,00m, με την φόρτωση των προϊόντων εκσκαφής επί αυτοκινήτου, την σταλία του αυτοκινήτου και την μεταφορά σε οποιαδήποτε απόσταση. Για βάθος ορύγματος έως 4,00m	16	m3	200,00			
8	Κοιτοστρώσεις, περιβλήματα αγωγών, εξομαλυντικές στρώσεις κλπ από σκυρόδεμα C12/15.	20	m3	125,00			
9	Κατασκευή ρείθρων, επενδεδυμένων τάφρων, διαμορφώσεις πυθμένα κλπ. με σκυρόδεμα C20/25.	22	m3	30,00			
10	Χαλύβδινος οπλισμός σκυροδεμάτων. Χαλύβας οπλισμού σκυροδέματος Β500C.	25	kg	350,00			
11	Χαλύβδινος οπλισμός σκυροδεμάτων. Χαλύβδινο δομικό πλέγμα Β500C.	26	kg	1.725,00			
12	Πρόχυτα κράσπεδα από σκυρόδεμα.	31	m	576,00			
13	Πρόχυτα κράσπεδα από σκυρόδεμα τύπου <Trief>.	32	m	30,00			
14	Πλακοστρώσεις πεζοδρομίων, νησίδων κ.λ.π.	33	m2	132,00			
15	Επιστρώσεις με τιμεντένιους κυβόλιθους πάχους 6 εκ.(PAVE), οποιουδήποτε σχήματος και χρώματος σε υπόστρωμα απο άμμο.	34	m2	731,00			
16	Δίκτυα αποχέτευσης ομβρίων και ακαθάρτων από πλαστικούς σωλήνες δομημένου τοιχώματος, με λεία εσωτερική και αυλακωτή (corrugated) εξωτερική επιφάνεια κατά ΕΛΟΤ EN 13476-3. Τυποποίηση ονομαστικής διαμέτρου σωλήνων (DN) κατά την εσωτερική διάμετρο [DN/ID]. Δίκτυα με σωλήνες SN8, DN/ID 300 mm	38	m	130,00			

Α/Α	Είδος Εργασιών	Α.Τ.	Μον. Μετρ.	Ποσότητα	Τιμή Μονάδας (Ευρώ)	Δαπάνη (Ευρώ)	
						Μερική Δαπάνη	Ολική Δαπάνη
17	Τυποποιημένα φρεάτια αποστράγγισης και αποχέτευσης ομβρίων. Φρεάτιο υδροσυλλογής τύπου Φ1Ν (ΠΚΕ).	42	Τεμ.	10,00			
Σύνολο : 2. ΤΕΧΝΙΚΑ ΕΡΓΑ							
3. ΟΔΟΣΤΡΩΣΙΑ							
18	Υπόβαση οδοστρωσίας. Υπόβαση οδοστρωσίας συμπακωμένου πάχους 0,10 m.	50	m2	800,00			
19	Βάση οδοστρωσίας. Βάση πάχους 0,10 m (Π.Τ.Π. Ο-155)	52	m2	1.650,00			
20	Κατασκευή ερεισμάτων.	53	m3	153,00			
Σύνολο : 3. ΟΔΟΣΤΡΩΣΙΑ							
4. ΑΣΦΑΛΤΙΚΑ							
21	Απόξεση ασφαλτικού οδοστρώματος (φρεζάρισμα). Απόξεση ασφαλτικού οδοστρώματος (φρεζάρισμα) σε βάθος έως 4 cm	54	m2	2.985,00			
22	Απόξεση ασφαλτικού οδοστρώματος (φρεζάρισμα). Απόξεση ασφαλτικού οδοστρώματος (φρεζάρισμα) σε βάθος έως 8 cm	56	m2	1.745,00			
23	Ασφαλτική προεπάλειψη.	57	m2	800,00			
24	Ασφαλτική συγκολλητική επάλειψη.	58	m2	3.800,00			
25	Ασφαλτικές στρώσεις βάσης. Ασφαλτική στρώση βάσης συμπακνωμένου πάχους 0,05 m.	60	m2	800,00			
26	Ασφαλτικές στρώσεις κυκλοφορίας. Ασφαλτική στρώση κυκλοφορίας συμπακνωμένου πάχους 0,05 m με χρήση κοινής ασφάλτου.	61	m2	3.800,00			
27	Διάθεση αποβλήτων καθαίρεσης ασφαλτικού μείγματος σε αδειοδοτημένο χώρο ανακύκλωσης ΑΕΚΚ.	62	ton	1.650,00			
Σύνολο : 4. ΑΣΦΑΛΤΙΚΑ							
5. ΣΗΜΑΝΣΗ-ΑΣΦΑΛΙΣΗ							
28	Στύλοι πινακίδων. Στύλος πινακίδων από γαλβανισμένο σιδηροσωλήνα DN 80 mm (3")	68	Τεμ.	52,00			
29	Πινακίδες ρυθμιστικές και ένδειξης επικίνδυνων θέσεων. Πινακίδες ρυθμιστικές μεσαίου μεγέθους	69	Τεμ.	35,00			
30	Πληροφοριακές πινακίδες οδικής σήμανσης. Πλευρικές πληροφοριακές πινακίδες οδικής σήμανσης, πλήρως αντανακλαστικές, με υπόβαθρο τύπου 2 κατά ΕΛΟΤ EN 12899-1. Πλευρικές πληροφοριακές πινακίδες με αναγραφές και σύμβολα από αντανακλαστική μεμβράνη τύπου 2 κατά ΕΛΟΤ EN 12899-1.	71	m2	13,00			

Α/Α	Είδος Εργασιών	Α.Τ.	Μον. Μετρ.	Ποσότητα	Τιμή Μονάδας (Ευρώ)	Δαπάνη (Ευρώ)	
						Μερική Δαπάνη	Ολική Δαπάνη
31	Διαγράμμιση οδοστρώματος. Διαγράμμιση οδοστρώματος με ανακλαστική βαφή.	74	m2	360,00			
Σύνολο : 5. ΣΗΜΑΝΣΗ-ΑΣΦΑΛΙΣΗ							
6. ΟΔΟΦΩΤΙΣΜΟΣ							
32	Εξαγωγή και απομάκρυνση ιστού οδοφωτισμού οποιουδήποτε ύψους και αποξήλωση της βάσης του από σκυρόδεμα.	79	Τεμ.	4,00			
33	Εξαγωγή και απομάκρυνση ιστού φωτεινής σηματοδότησης οποιουδήποτε ύψους και αποξήλωση της βάσης του από σκυρόδεμα.	80	Τεμ.	12,00			
34	Εκποθέτηση και επαναποθέτηση σιδηροστού ελεύθερου ύψους μεγαλύτερου των 8,50m	81	Τεμ.	2,00			
35	Καθαίρεση φωτιστικού σώματος κορυφής ή οδού	83	Τεμ.	7,00			
36	Καθαίρεση φωτεινού σηματοδότη	84	Τεμ.	21,00			
37	Εγκαταστάσεις Φωτισμού Οδών - Χαλύβδινοι Ιστοί Οδοφωτισμού. Χαλύβδινος ιστός οδοφωτισμού ύψους 9,00 m	85	Τεμ.	1,00			
38	Εγκαταστάσεις Φωτισμού Οδών - Φωτιστικά σώματα οδοφωτισμού τύπου βραχίονα με φωτεινές πηγές τεχνολογίας διόδων φωτοεκπομπής (LED). Ισχύος 110 - 150 W με βραχίονα.	89	Τεμ.	4,00			
Σύνολο : 6. ΟΔΟΦΩΤΙΣΜΟΣ							
Άθροισμα ΤΜΗΜΑΤΟΣ 3 :							
Σύνολο (ΤΜΗΜΑ 1 + ΤΜΗΜΑ 2 + ΤΜΗΜΑ 3) :							
Απρόβλεπτα (15,00%) :							
ΓΕΝΙΚΟ ΣΥΝΟΛΟ :							

ΑΝΤΙΚΕΙΜΕΝΟ: Εκτέλεση εργασιών συντήρησης - βελτίωσης τμήματος της Παλαιάς Εθνικής Οδού (ΠΕΟ) Κοζάνης - Πτολεμαΐδας.

Γ. ΤΙΜΟΛΟΓΙΟ ΑΡΜΟΔΙΑΣ ΔΙΕΥΘΥΝΣΗΣ ΤΗΣ ΕΤΑΙΡΕΙΑΣ

A.T.: 1

Εκσκαφή χαλαρών εδαφών

Εκσκαφή, με την μεταφορά σε οποιαδήποτε απόσταση, φυτικών γαιών, ιλύος, τύρφης και λοιπών επιφανειακών ακαταλλήλων εδαφών οποιουδήποτε βάθους και πλάτους, σύμφωνα με τη μελέτη, είτε για την έδραση επιχωμάτων και εξυγιαντικών στρώσεων είτε για το διαχωρισμό τους από τα υπόλοιπα, κατάλληλα για την κατασκευή επιχωμάτων, προϊόντα ορυγμάτων.

Στην τιμή μονάδας περιλαμβάνονται:

- η προσέγγιση των μεταφορικών μέσων και μηχανημάτων, και η εκσκαφή με κάθε μέσον,
- η εκρίζωση, η κοπή και η απομάκρυνση θάμνων και δένδρων οποιασδήποτε διαμέτρου (πλην εκείνων που θα παραδοθούν προς εκμετάλλευση),
- η απομάκρυνση και αποστράγγιση των υδάτων και η μόρφωση παρειών και σκάφης,
- η διαλογή των προϊόντων εκσκαφής,
- οι κάθε είδους φορτοεκφορτώσεις και μεταφορές με οποιοδήποτε μέσο και σε οποιαδήποτε απόσταση, είτε για προσωρινή απόθεση, προκειμένου να χρησιμοποιηθούν ως φυτικές γαίες στο έργο είτε για απόρριψη σε επιτρεπόμενες θέσεις εφόσον αυτά κριθούν ακατάλληλα για φυτικά, ή πλεονάζοντα,
- οι τυχόν ενδιάμεσες φορτοεκφορτώσεις και μετακινήσεις, αν τυχόν καταληφθεί ο απαιτούμενος χώρος των προσωρινών αποθέσεων από την εκτέλεση των υπολοίπων εργασιών, καθώς και διαμόρφωσή τους σε σειράδια και η διαφύλαξή τους μέχρι να χρησιμοποιηθούν στο έργο.

Σε περίπτωση πλεοναζόντων ή ακαταλλήλων προϊόντων στην τιμή περιλαμβάνεται, εκτός από τη μεταφορά τους, και η διαμόρφωσή τους σύμφωνα με τις απαιτήσεις της ΕΤΕΠ 02-01-02-00 και των περιβαλλοντικών όρων του έργου.

Επιμέτρηση με λήψη αρχικών και τελικών διατομών.

Τιμή ανά κυβικό μέτρο (m³).

Ευρώ (Αριθμητικά) : 1,00
(Ολογράφως) : ένα ευρώ

A.T.: 2

Γενικές Εκσκαφές σε έδαφος γαιώδες - ημιβραχώδες

Γενικές εκσκαφές, με την μεταφορά σε οποιαδήποτε απόσταση, εδαφών γαιωδών και ημιβραχώδων οποιασδήποτε συστάσεως, ανεξαρτήτως βάθους, πλάτους και κλίσεως πρανών, σε νέο έργο ή για επέκταση ή συμπλήρωση ή διαπλάτυνση υπάρχοντος, ανεξαρτήτως της θέσης εργασίας και των δυσχερειών που προκαλεί (κοντά ή μακριά, χαμηλά ή υψηλά σχετικά με το υπάρχον έργο), για οποιοδήποτε σκοπό και με οποιοδήποτε εκσκαπτικό μέσο, εν ξηρώ ή με παρουσία νερών, σύμφωνα με την ΕΤΕΠ 02-02-01-00.

Με το άρθρο αυτό τιμολογούνται επίσης οι ακόλουθες εκσκαφές σε εδάφη ανάλογης σκληρότητας:

- ανοιχτών τάφρων για το τμήμα τους πλάτους μεγαλύτερου των 5,00 m μετά της μόρφωσης των πρανών και του πυθμένα τους,
- για τη δημιουργία αναβαθμών προς αγκύρωση των επιχωμάτων,
- τριγωνικών τάφρων μετά της μόρφωσης των πρανών, όταν αυτές κατασκευάζονται στη συνέχεια των γενικών εκσκαφών της οδού,
- για τον καθαρισμό οχετών ύψους και πλάτους μεγαλύτερου των 5,00 m,
- τεχνικών Cut and Cover μετά των μέτρων προσωρινής και μόνιμης αντιστήριξης των πρανών των εκσκαφών εφόσον δεν αποζημιώνονται με άλλο άρθρο αυτού του τιμολογίου
- για τη δημιουργία στομιών σηράγγων και Cut and Cover

Στην τιμή μονάδας περιλαμβάνονται:

- η προσέγγιση μηχανημάτων και μεταφορικών μέσων, η εκσκαφή με οποιοδήποτε μέσο και υπό οποιοδήποτε συνθήκες,
- η αποστράγγιση των υδάτων, η μόρφωση των παρειών, των πρανών και του πυθμένα της σκάφης και ο σχηματισμός των αναβαθμών
- η διαλογή, φύλαξη, φορτοεκφόρτωση σε οποιοδήποτε μεταφορικό μέσο και η μεταφορά των προϊόντων σε οποιαδήποτε απόσταση για τη χρησιμοποίηση των κατάλληλων στο έργο (π.χ. κατασκευή επιχωμάτων) ή για απόρριψη των ακατάλληλων ή πλεοναζόντων σε επιτρεπόμενες τελικές ή προσωρινές θέσεις
- η εναπόθεση σε τελικές ή ενδιάμεσες θέσεις, η επαναφόρτωση από τις θέσεις των προσωρινών αποθέσεων και η εκφόρτωση σε τελικές θέσεις, καθώς και η διάστρωση και διαμόρφωση των χώρων απόθεσης σύμφωνα με τους περιβαλλοντικούς όρους
- η αντιστήριξη των πρανών εκσκαφή όπου τυχόν αυτή απαιτείται, καθώς και η εκθάμνωση κοπή, εκρίζωση και απομάκρυνση δένδρων, ανεξαρτήτως περιμέτρου κορμού, σε οποιαδήποτε απόσταση
- η αντιμετώπιση πάσης φύσεως δυσχερειών που προκύπτουν από τη σύγχρονη κυκλοφορία, όπως περιορισμένα μέτωπα και όγκοι εκσκαφών κλπ.
- η συμπύκνωση της σκάφης των ορυγμάτων κάτω από τη "στρώση έδρασης οδοστρώματος" μέχρι του βάθους που λαμβάνεται υπόψη στον καθορισμό της Φέρουσας Ικανότητας Έδρασης (Φ.Ι.Ε), όπως αυτή ορίζεται στην μελέτη, σε βαθμό συμπύκνωσης που να αντιστοιχεί σε ξηρά φαινόμενη πυκνότητα ίση κατ' ελάχιστο με το 90% της πυκνότητας που επιτυγχάνεται εργαστηριακά κατά την τροποποιημένη δοκιμή Proctor (Proctor Modified κατά ΕΛΟΤ EN 13286-2).
- οι πάσης φύσεως σταλίες του μηχανικού εξοπλισμού και των μεταφορικών μέσων
- η επανεπίχωση (με προϊόντα εκσκαφών) των θεμελίων και τάφρων εκτός του σώματος της οδού, που οι εκσκαφές τους αποζημιώνονται με το άρθρο αυτό, όταν δεν υπάρχει απαίτηση συμπύκνωσης

Επισημαίνεται ότι η τιμή είναι γενικής εφαρμογής ανεξάρτητα από την εκτέλεση της εργασίας σε μια ή περισσότερες φάσεις που υπαγορεύονται από το πρόγραμμα εκτέλεσης του έργου ή άλλους τοπικούς περιορισμούς.

Η αποξήλωση ασφαλτοταπήτων, στρώσεων οδοστρωσίας σταθεροποιημένων με τσιμέντο, πλακοστρώσεων, δαπέδων από σκυρόδεμα, κρασπεδορείθρων και στερεών έδρασης και εγκιβωτισμού τους, καθώς και πάσης φύσεως κατασκευών που βρίσκονται εντός του όγκου των γενικών εκσκαφών, επιμετρώνται και τιμολογούνται ιδιαίτερα με βάση τα οικεία άρθρα του παρόντος τιμολογίου.

Επιμέτρηση με λήψη αρχικών και τελικών διατομών και μέχρι τα όρια εκσκαφής των εγκεκριμένων συμβατικών σχεδίων και σύμφωνα με το πρωτόκολλο χαρακτηρισμού. Διευκρινίζεται ότι ουδεμία αποζημίωση καταβάλλεται στον Ανάδοχο για τις επί πλέον των προβλεπομένων από τη μελέτη εκσκαφές εκτός εάν έχει δοθεί ειδική εντολή από την Υπηρεσία.

Τιμή ανά κυβικό μέτρο (m³).

Ευρώ (Αριθμητικά) : 1,20
(Ολογράφως) : ένα ευρώ και είκοσι λεπτά

A.Τ.: 3

Εκσκαφή θεμελίων τεχνικών έργων και τάφρων πλάτους έως 5,00 m

Εκσκαφή ορυγμάτων πλάτους έως 5,0 m, οποιουδήποτε βάθους. για την θεμελίωση τεχνικών έργων (τοιχών, βάρων, φρεατίων κλπ), και την κατασκευή αγωγών και οχετών (αποχέτευσης, αποστράγγισης, Ο.Κ.Ω., κλπ.), σε κάθε είδους έδαφος (γαιοημιβραχώδες ή βραχώδες, περιλαμβανομένων και των γρανιτικών και κροκαλοπαγών πετρωμάτων), με οποιονδήποτε εξοπλισμό, με ή χωρίς χρήση εκρηκτικών υλών, σύμφωνα με τα καθοριζόμενα στην ΕΤΕΠ 02-04-00-00 "Εκσκαφές θεμελίων τεχνικών έργων".

Στην τιμή μονάδος περιλαμβάνονται:

- Οι απαιτούμενες αντλήσεις και τα μέτρα αντιμετώπισης των επιφανειακών και υπόγειων νερών, εκτός αν ρητά καθορίζεται στην μελέτη η ιδιαίτερη επιμέτρηση και πληρωμή αυτών
- Οι κάθε είδους απαιτούμενες αντιστηρίξεις παρειών (με οριζόντιες ξυλοζεύξεις ή κατακόρυφες αντιστηρίξεις με μεταλλικά πετάσματα κλπ), εκτός αν ρητά καθορίζεται στην μελέτη η ιδιαίτερη επιμέτρηση και πληρωμή αυτών
- Η κοπή, εκρίζωση και απομάκρυνση δένδρων οποιασδήποτε περιμέτρου στην θέση του ορύγματος
- Η μόρφωση του πυθμένα και τμήματος των παρειών του ορύγματος ώστε να είναι δυνατή η διάσθρωση σκυροδέματος χωρίς τη χρήση πλευρικών ξυλοτύπων (π.χ. θεμέλια τεχνικών έργων, περιβλήματα αγωγών κλπ)
- Η συμπύκνωση του πυθμένα του ορύγματος
- Η διαμόρφωση των απαιτούμενων δαπέδων εργασίας για την εκσκαφή ή αποκομιδή των προϊόντων εκσκαφών
- Η διαλογή, η φορτοεκφόρτωση και η μεταφορά των πλεοναζόντων προϊόντων εκσκαφών σε οποιαδήποτε απόσταση
- Η απόθεση παρά το σκάμμα, εκτός του σώματος της οδού, των καταλλήλων από τα προϊόντα εκσκαφής για την επανείχωση του απομένοντος όγκου του σκάμματος μετά την κατασκευή του τεχνικού έργου, οχετού ή αγωγού
- Η επανόρθωση τυχόν ζημιών σε γειτονικές κατασκευές ή οδοστρώματα λόγω καταπτώσεων των παρειών του ορύγματος
- Η αποξήλωση οδοστρώματος, κρασπεδορείθρων, πλακοστρώσεων και αόπλων τσιμεντοστρώσεων στην θέση του ορύγματος
- Οι απαιτούμενες γεφυρώσεις του ορύγματος για την διέλευση πεζών και οχημάτων και την εξυπηρέτηση των παρόδιων ιδιοκτησιών (λαμαρίνες κατάλληλου πάχους ή άλλες διατάξεις γεφύρωσης)
- Η επανείχωση του απομένοντος όγκου σκάμματος με κατάλληλα προϊόντα εκσκαφών.

Η κοπή υπάρχοντος ασφαλτικού τάπητα με ασφαλτοκόφτη και η καθαίρεση τυχόν υπάρχουσών κατασκευών από οπλισμένο σκυρόδεμα στην ζώνη του ορύγματος πληρώνεται ιδιαίτερος με βάση τα οικεία άρθρα του Τιμολογίου.

Το παρόν άρθρο εκσκαφών θεμελίων τεχνικών έργων και τάφρων εφαρμόζεται σε ορύγματα επιφανείας έως 100 m², ή σε επιμήκη ορύγματα πλάτους έως 5,00 m ανεξάρτητα από την επιφάνεια κάτοψης. Οι μεγαλύτερες εκσκαφές θεμελίων και τάφρων κατατάσσονται στο σύνολό τους στις γενικές εκσκαφές και πληρώνονται με βάση τα οικεία άρθρα του Τιμολογίου.

Για την επιμέτρηση των εκσκαφών θεμελίων ως αφετηρία μέτρησης του βάθους λαμβάνεται η στάθμη των γενικών εκσκαφών (όταν προβλέπονται) και οι θεωρητικές γραμμές που καθορίζονται στην μελέτη (πλάτος πυθμένα, κλίσεις παρειών, βαθμίδρες καθ' ύψος).

Τιμή ανά κυβικό μέτρο (m³).

Ευρώ (Αριθμητικά) : 3,00
(Ολογράφως) : τρία ευρώ

A.T.: 4**Διάνοιξη τάφρου σε έδαφος γαιώδες - ημιβραχώδες**

Διάνοιξη τάφρου τριγωνικής διατομής, που κατασκευάζεται μεμονωμένα και ανεξάρτητα από τις γενικές εκσκαφές της οδού, ή τραπεζοειδούς διατομής, και για τα τμήματά της πλάτους μικρότερου ή ίσου των 5,00 m, σε έδαφος γαιώδες ή ημιβραχώδες, περιλαμβανομένης και της αποξήλωσης ασφαλτοταπήτων, στρώσεων οδοστρωσίας, πλακοστρώσεων, καθαίρεσης συρματοκιβωτίων, μανδρότοιχων κλπ, που βρίσκονται εντός του εύρους της τάφρου, μετά της μεταφοράς των προϊόντων εκσκαφής σε οποιαδήποτε απόσταση. Εκτέλεση εργασιών σύμφωνα με την ΕΤΕΠ 08-01-01-00.

Στην τιμή μονάδας περιλαμβάνονται:

- η εκσκαφή με οιαδήποτε μηχανικά μέσα,
- η διαλογή των προϊόντων εκσκαφής, η φορτοεκφόρτωση και μεταφορά τους με σε οποιαδήποτε απόσταση, είτε για προσωρινή απόθεση είτε για απόρριψη, σε περίπτωση που κριθούν ακατάλληλα ή πλεονάζοντα, συμπεριλαμβανομένης της τυχόν εναπόθεσης ή των ενδιαμέσων φορτοεκφορτώσεων.
- η μόρφωση των πρανών και του πυθμένα της τάφρου.

Τιμή ανά κυβικό μέτρο (m³).

Ευρώ (Αριθμητικά) : 2,65

(Ολογράφως) : δύο ευρώ και εξήντα πέντε λεπτά

A.T.: 5**Καθαίρεση περιφράξεων με συρματοπλεγμα**

Καθαίρεση περιφράξεων με συρματοπλεγμα και πασσάλους από οποιοδήποτε υλικό, είτε επί εδάφους είτε επί τοιχίου από σκυρόδεμα, τοιχοποιία κλπ, ανεξαρτήτως ύψους, μετά των φορτοεκφορτώσεων και της μεταφοράς των προϊόντων κατεδάφισης σε οποιαδήποτε απόσταση προς απόρριψη.

Στην τιμή μονάδας περιλαμβάνονται:

- η δαπάνη για την αποσύνθεση και τον τεμαχισμό του τοιχίου (από οποιοδήποτε υλικό) και της περίφραξης,
- η δαπάνη για την επανεπίχωση και συμπύκνωση των ορυγμάτων που θα δημιουργηθούν λόγω των κατεδαφίσεων,
- η δαπάνη για τις φορτοεκφορτώσεις και για την μεταφορά όλων των κατεδαφισθέντων υλικών προς απόρριψη σε χώρους επιτρεπόμενους από τις αρμόδιες Αρχές σε οποιαδήποτε απόσταση,
- η δαπάνη για τις τυχόν προσωρινές εναποθέσεις και επαναφορτώσεις, η σταλία αυτοκινήτων- μηχανημάτων κλπ,
- η δαπάνη για τον καθαρισμό του χώρου από τα κάθε είδους υλικά μέχρι τη στάθμη του φυσικού εδάφους,
- η δαπάνη για τα μέτρα υγιεινής και ασφάλειας.

Σημειώνεται ότι η κατεδάφιση των περιφράξεων θα γίνει με τήρηση όλων των κανόνων ασφαλείας και των σχετικών αστυνομικών διατάξεων από τον Ανάδοχο, τον οποίο βαρύνουν όλες οι ευθύνες.

Τιμή ανά μέτρο μήκους (m).

Ευρώ (Αριθμητικά) : 5,45

(Ολογράφως) : πέντε ευρώ και σαράντα πέντε λεπτά

A.T.: 6**Καθαίρεση οπλισμένων σκυροδεμάτων**

Καθαίρεση φορέων, δοκών, πλακών, βάθρων, πτερυγοτοιχών, τεχνικών έργων και τοίχων από οπλισμένο σκυρόδεμα, με ή χωρίς χρήση μηχανικών μέσων, με την μεταφορά των προϊόντων σε οποιαδήποτε απόσταση.

Περιλαμβάνεται η καθαίρεση των στοιχείων από οπλισμένο σκυρόδεμα, η συγκέντρωση, αποκομιδή και απόθεση όλων των προϊόντων που θα προκύψουν αρχικά σε προσωρινές θέσεις και μετά σε χώρους επιτρεπόμενους από τις αρμόδιες Αρχές σε οποιαδήποτε απόσταση. Η καθαίρεση θα γίνει με ιδιαίτερη προσοχή ώστε, εφόσον προβλέπεται από την μελέτη, να είναι δυνατή η ένταξη του διατηρούμενου τμήματος της κατασκευής στην προγραμματιζόμενη νέα.

Στην τιμή μονάδος περιλαμβάνονται:

- η δαπάνη τυχόν προσωρινής εναπόθεσης των προϊόντων καθαίρεσης,
- η σταλία του μηχανικού εξοπλισμού
- ο πλήρης καθαρισμός του χώρου από τα προϊόντα καθαίρεσης.

Επισημαίνεται ότι η τιμή είναι ανεξάρτητη από την θέση και στάθμη που γίνονται οι εργασίες σε σχέση με την οδό, και ότι ο Ανάδοχος οφείλει να λάβει τα αναγκαία μέτρα για να αποφευχθεί η απόφραξη τυχόν υπάρχοντων τεχνικών και τάφρων της οδού στην περιοχή εκτέλεσης των εργασιών. Κατά τα λοιπά οι εργασίες θα εκτελούνται σύμφωνα με τα οριζόμενα στην ΕΤΕΠ 15-02-01-01.

Τιμή ανα κυβικό μέτρο (m³) καθαίρεσης οπλισμένων σκυροδεμάτων που μετράται σε όγκο πριν από την καθαίρεση.

Ευρώ (Αριθμητικά) : 32,00
(Ολογράφως) : Τρίαντα δύο ευρώ

A.T.: 7

Αποξήλωση κρασπέδων πρόχυτων ή μη

Αποξήλωση κρασπέδων πεζοδρομίων με χρήση αεροσφυρών, με την φόρτωση επί αυτοκινήτου και την μεταφορά σε οποιαδήποτε απόσταση. Η εργασία θα εκτελείται με ιδιαίτερη επιμέλεια προκειμένου να ελαχιστοποιηθεί το ποσοστό θραυομένων κρασπέδων κατά την αποξήλωση. Τα ακέραια κράσπεδα θα συγκεντρώνονται και θα στοιβάζονται παραπλεύρως του ορύγματος προκειμένου να επαναχρησιμοποιηθούν κατά την αποκατάσταση του πεζοδρομίου.

Ο προσδιορισμός της δαπάνης μεταφοράς θα γίνεται με βάση την συμβατική παραδοχή ότι ανά τρέχον μέτρο αποξήλωσης κρασπέδων προκύπτουν 0,075 m³ προϊόντων προς μεταφορά για οριστική απόθεση.

Τιμή ανά τρέχον μέτρο (m).

Ευρώ (Αριθμητικά) : 2,80
(Ολογράφως) : Δύο ευρώ και ογδόντα λεπτά

A.T.: 8

Αποξήλωση ασφαλτοταπήτων και στρώσεων οδοστρωσίας σταθεροποιημένων μρτσιμέντο εντός του ορίου των γενικών εκσκαφών

Αποξήλωση ασφαλτοταπήτων και στρώσεων οδοστρωσίας σταθεροποιημένων με συμπύκνωση ή με τσιμέντο, εντός του ορίου των γενικών εκσκαφών, με χρήση προωθητή γαιών, φορτωτή ή εκσκαφέα, με την φόρτωση επί αυτοκινήτου και την μεταφορά προς ανακύκλωση ή οριστική απόθεση σε χώρους καθοριζόμενους από τους περιβαλλοντικούς όρους του έργου και την μεταφορά τους σε οποιαδήποτε απόσταση.

Επισημαίνεται ότι τα προϊόντα των αποξηλώσεων αυτών είναι ακατάλληλα για την κατασκευή επιχωμάτων, ενώ σύμφωνα με τις κείμενες διατάξεις επιβάλλεται η ανακύκλωσή τους. Η επιμέτρηση θα γίνεται με λήψη αρχικών και τελικών διατομών.

Τιμή ανά κυβικό μέτρο (m³).

Ευρώ (Αριθμητικά) : 2,60
(Ολογράφως) : δύο ευρώ και εξήντα λεπτά

A.T.: 9

Καθαρισμός και μόρφωση τάφρου τριγωνικής διατομής ή τάφρου ερείσματος, σε κάθε είδος εδάφους

Καθαρισμός και μόρφωση πρανών και πυθμένα υφιστάμενης τάφρου τριγωνικής διατομής ή τάφρου ερείσματος, σε κάθε είδους έδαφος, με διαστάσεις και κλίσεις που καθορίζονται στη μελέτη, που θα εκτελεσθεί με μηχανικά μέσα ή/και εργαλεία χειρός, μετά της μεταφοράς των προϊόντων σε οποιαδήποτε απόσταση.

Στην τιμή μονάδος περιλαμβάνονται:

- η δαπάνη προσέγγισης και χρήσης μηχανικών μέσων,
- η δαπάνη της εργασίας καθαρισμού της τάφρου και μόρφωσης των πρανών και του πυθμένα της ή του ερείσματος,
- η δαπάνη φορτοεκφορτώσεων, σταλίας εξοπλισμού και μεταφοράς των παραγομένων προϊόντων σε οποιαδήποτε απόσταση.

Το παρόν άρθρο έχει εφαρμογή και στις τάφρους τραπεζοειδούς διατομής με πλάτος πυθμένα έως 0,30μ.

Τιμή ανα τρέχον μέτρο (m)

Ευρώ (Αριθμητικά) : 0,55
(Ολογράφως) : πενήντα πέντε λεπτά

A.T.: 10

Καθαρισμοί κοιτών ποταμών ή ρεμάτων από φερτά υλικά ή απορρίμματα, με την φόρτωση των προϊόντων επί αυτοκινήτου και την μεταφορά στον χώρο απόθεσης ή απόρριψης σε οποιαδήποτε απόσταση

Καθαρισμοί κοίτης ποταμών ή ρεμάτων από φερτά υλικά, απορρίμματα κλπ χαλαρά υλικά με χρήση χωματουργικών μηχανημάτων (εκσκαφών, φορτωτών, προωθητών), κινουμένων στις όχθες ή/και την κοίτη, εν ξηρώ ή παρουσία υδάτων, σύμφωνα με τη μελέτη και την ΕΤΕΠ 08-01-02-00 "Καθαρισμός και εκβάθυνση κοίτης ποταμών, ρεμάτων και αποχετευτικών τάφρων".

Με τη φόρτωση των προϊόντων επί αυτοκινήτου και την μεταφορά στον χώρο απόθεσης ή απόρριψης σε οποιαδήποτε απόσταση.

Το παρόν άρθρο έχει εφαρμογή σε εργασίες καθαρισμού μεγαλύτερης κλίμακας καθώς και όταν δεν υπάρχει δυνατότητα πλευρικής απόθεσης των προϊόντων, οπότε είναι απαραίτητη η φόρτωση και μεταφορά τους στους προβλεπόμενους ή επιτρεπόμενους χώρους απόθεσης.

Όταν είναι εφικτή η λήψη διατομών πριν και μετά την επέμβαση καθαρισμού, η επιμέτρηση θα γίνεται με την σύνταξη αναλυτικών πινάκων χωματισμών.

Αλλως η επιμέτρηση θα γίνεται επί αυτοκινήτου (χωρητικότητα εκάστου αυτοκινήτου και τήρηση στοιχείων πραγματοποιούμενων δρομολογίων). Στην περίπτωση αυτή απαιτείται η συνεχής επίβλεψη εκ μέρους της Υπηρεσίας των πραγματοποιούμενων μεταφορών και η τήρηση των σχετικών στοιχείων.

Τιμή σε κυβικά μέτρα (m³)

Ευρώ (Αριθμητικά) : 1,90
(Ολογράφως) : ένα ευρώ και ενενήντα λεπτά

A.T.: 11

Προμήθεια δανείων, συνήθη δάνεια υλικών Κατηγορίας E2 έως E3

Προμήθεια και μεταφορά επί τόπου των έργων από οποιαδήποτε απόσταση, δανείων χωμάτων είτε για την κατασκευή νέου επιχώματος είτε για τη διαπλάτυνση ή ανύψωση υπάρχοντος επιχώματος είτε για την επανεπίχωση θεμελίων, τάφρων, C&C κλπ.

Στην τιμή μονάδος περιλαμβάνονται:

- οι απαιτούμενες ενέργειες και διαδικασίες για την ανάπτυξη λατομείου ή δανειοθαλάμου,
- η εκθάμνωση, εκρίζωση και κοπή δένδρων οποιασδήποτε περιμέτρου, η αφαίρεση των φυτικών γαιών και γενικά των ακατάλληλων επιφανειακών ή μη στρωμάτων και η απομάκρυνσή τους σε οποιαδήποτε απόσταση,
- η εκσκαφή για την απόληψη των δανείων,
- οι φορτοεκφορτώσεις, η σταλία των αυτοκινήτων και η μεταφορά των δανείων από οποιαδήποτε απόσταση στον τόπο του έργου
- οι τυχόν απαιτούμενες αντλήσεις υδάτων

Η εργασία θα εκτελείται σύμφωνα με τα καθοριζόμενα στην ΕΤΕΠ 02-06-00-00 "Ανάπτυξη - εκμετάλλευση λατομείων και δανειοθαλάμων".

Συνήθη δάνεια υλικών Κατηγορίας E2 έως E3.

Τιμή ανά κυβικό μέτρο (m³) δανείων, που επιμετράται σε όγκο κατασκευασμένου επιχώματος με λήψη αρχικών και τελικών διατομών.

Ευρώ (Αριθμητικά) : 3,30
(Ολογράφως) : τρία ευρώ και τριάντα λεπτά

A.T.: 12

Προμήθεια Δανείων. Δάνεια θραυστών επίλεκτων υλικών δανειοθαλάμων κατηγορίας E4

Προμήθεια και μεταφορά επί τόπου των έργων από οποιαδήποτε απόσταση, δανείων χωμάτων είτε για την κατασκευή νέου επιχώματος είτε για τη διαπλάτυνση ή ανύψωση υπάρχοντος επιχώματος είτε για την επανεπίχωση θεμελίων, τάφρων, C&C κλπ.

Στην τιμή μονάδος περιλαμβάνονται:

- οι απαιτούμενες ενέργειες και διαδικασίες για την ανάπτυξη λατομείου ή δανειοθαλάμου,
- η εκθάμνωση, εκρίζωση και κοπή δένδρων οποιασδήποτε περιμέτρου, η αφαίρεση των φυτικών γαιών και γενικά των ακατάλληλων επιφανειακών ή μη στρωμάτων και η απομάκρυνσή τους σε οποιαδήποτε απόσταση,
- η εκσκαφή για την απόληψη των δανείων,
- οι φορτοεκφορτώσεις, η σταλία των αυτοκινήτων και η μεταφορά των δανείων από οποιαδήποτε απόσταση στον τόπο του έργου,
- οι τυχόν απαιτούμενες αντλήσεις υδάτων

Η εργασία θα εκτελείται σύμφωνα με τα καθοριζόμενα στην ΕΤΕΠ 02-06-00-00 "Ανάπτυξη - εκμετάλλευση λατομείων και δανειοθαλάμων".

Τιμή ανά κυβικό μέτρο (m³) δανείων, που επιμετράται σε όγκο κατασκευασμένου επιχώματος με λήψη αρχικών και τελικών διατομών.

Ευρώ (Αριθμητικά) : 3,80
(Ολογράφως) : τρία ευρώ και ογδόντα λεπτά

A.T.: 13

Προμήθεια Δανείων. Δάνεια θραυστών επίλεκτων υλικών λατομείου κατηγορίας E4

Προμήθεια και μεταφορά επί τόπου των έργων από οποιαδήποτε απόσταση, δανείων χωμάτων είτε για την κατασκευή νέου επιχώματος είτε για τη διαπλάτυνση ή ανύψωση υπάρχοντος επιχώματος είτε για την επανεπίχωση θεμελίων, τάφρων, C&C κλπ.

Στην τιμή μονάδος περιλαμβάνονται:

- οι απαιτούμενες ενέργειες και διαδικασίες για την ανάπτυξη λατομείου ή δανειοθαλάμου,
- η εκθάμνωση, εκρίζωση και κοπή δένδρων οποιασδήποτε περιμέτρου, η αφαίρεση των φυτικών γαιών και γενικά των ακατάλληλων επιφανειακών ή μη στρωμάτων και η απομάκρυνσή τους σε οποιαδήποτε απόσταση,
- η εκσκαφή για την απόληψη των δανείων,
- οι φορτοεκφορτώσεις, η σταλία των αυτοκινήτων και η μεταφορά των δανείων από οποιαδήποτε απόσταση στον τόπο του έργου,
- οι τυχόν απαιτούμενες αντλήσεις υδάτων

Η εργασία θα εκτελείται σύμφωνα με τα καθοριζόμενα στην ΕΤΕΠ 02-06-00-00 "Ανάπτυξη - εκμετάλλευση λατομείων και δανειοθαλάμων".

Τιμή ανά κυβικό μέτρο (m³) δανείων, που επιμετράται σε όγκο κατασκευασμένου επιχώματος με λήψη αρχικών και τελικών διατομών.

Ευρώ (Αριθμητικά) : 7,40
(Ολογράφως) : επτά ευρώ και σαράντα λεπτά

A.T.: 14

Κατασκευή επιχωμάτων

Κατασκευή επιχώματος οδού ή συμπλήρωση υπάρχοντος, μετά από προηγούμενο καθαρισμό του εδάφους έδρασης, με χρήση υλικών που θα προσκομισθούν επί τόπου, σύμφωνα με την μελέτη του έργου και την ΕΤΕΠ 02-07-01-00 "Κατασκευή επιχωμάτων"

Στην τιμή μονάδος περιλαμβάνονται:

- Η κατασκευή όλων των τμημάτων του επιχώματος, συνήθους ή αυξημένου βαθμού συμπύκνωσης, όπως θεμέλιο, πυρήνας, μεταβατικό τμήμα βραχώδους επιχώματος, τα οποία θα συμπυκνώνονται σε ποσοστό 90% και 95% αντίστοιχα της ξηράς φαινόμενης πυκνότητας που επιτυγχάνεται εργαστηριακά κατά την τροποποιημένη δοκιμή Proctor (Proctor modified κατά ΕΛΟΤ EN 13286-2) για τα γαιώδη επιχώματα, ή στον βαθμό που προδιαγράφεται στην μελέτη για τα βραχώδη επιχώματα.
- Η μόρφωση και συμπύκνωση του εδάφους έδρασης των επιχωμάτων, σε βαθμό συμπύκνωσης κατ' ελάχιστον 90% της πυκνότητας, που επιτυγχάνεται εργαστηριακά κατά την τροποποιημένη δοκιμή Proctor
- Η κατασκευή της "στρώσης έδρασης οδοστρώματος", συμπυκνωμένης σε ποσοστό 95% της ξηράς φαινόμενης πυκνότητας που επιτυγχάνεται εργαστηριακά κατά την τροποποιημένη δοκιμή Proctor, με κατάλληλο αριθμό διελεύσεων οδοστρωτήρα ελαστικοφόρου ή με λειούς κυλίνδρους, ώστε να διαμορφωθεί μια λεία "σφραγιστική" επιφάνεια.
Εξαιρείται η κατασκευή της "στρώσης στράγγισης οδοστρώματος" (όπου υπάρχει), η οποία τιμολογείται με το αντίστοιχο άρθρο του τιμολογίου.
- Η συμπύκνωση λωρίδας εδάφους πλάτους μέχρι 2,0 m εκατέρωθεν των ποδών του επιχώματος.
- Η τυχόν επαύξηση του όγκου του επιχώματος λόγω συνίζησης, καθίζησης ή διαπλάτυνσής του πέραν των ορίων που προβλέπει η μελέτη.
- Η προμήθεια και τοποθέτηση μαρτύρων ελέγχου υποχωρήσεως των υψηλών επιχωμάτων, σύμφωνα με τα καθοριζόμενα στην μελέτη, η εξάρτησή τους από χωροσταθμικές αφετηρίες (repairs) εκτός της ζώνης επιχώματος, η εκτέλεση τοπογραφικών μετρήσεων ακριβείας και η καταχώρησή τους σε φύλλα ελέγχου, καθώς και η εκτέλεση τριών μετρήσεων σε χρόνους που θα καθορίσει η Υπηρεσία.

Στην τιμή του παρόντος άρθρου δεν περιλαμβάνονται και επιμετρώνται ιδιαίτερα με βάση τα οικεία άρθρα του τιμολογίου:

- Τα μεταβατικά επιχώματα πίσω από τεχνικά έργα (γέφυρες, ημιγέφυρες, τοίχοι, οχετοί, Cut and Cover, στόμια σηράγγων, αγωγοί κ.λ.π)
- Οι εργασίες καθαρισμού του εδάφους έδρασης και δημιουργίας αναβαθμών
- Η κατασκευή εξυγιαντικής στρώσης υπό τα επιχώματα.

Επιμέτρηση με λήψη αρχικών και τελικών διατομών.

Τιμή ανά κυβικό μέτρο. (m3)

Ευρώ (Αριθμητικά) : 0,90
(Ολογράφως) : ενενήντα λεπτά

A.T.: 15

Πλήρωση νησίδων με φυτική γη

Πλήρωση κεντρικής νησίδας οδικής αρτηρίας, νησίδων κόμβων και χώρων ανάπτυξης πράσινου με κατάλληλη φυτική γη, σύμφωνα με τα σχέδια και την ΕΤΕΠ 02-07-05-00 "Επένδυση πρανών – πλήρωση νησίδων με φυτική γη".

Στην τιμή μονάδας περιλαμβάνονται:

- Η προσκόμιση κατάλληλης φυτικής γης που έχει αποθεθεί κατά την εκτέλεση των εκσκαφών του έργου (φορτοεκφορτώσεις, μεταφορά επί τόπου από οποιαδήποτε απόσταση και σταλία αυτοκινήτων)
- Η προετοιμασία της επιφάνειας τοποθέτησης της φυτικής γης.
- Η τοποθέτηση, η διάστρωση, η ελαφρά συμπύκνωση της φυτικής γης και η συντήρησή της μέχρι τη λήξη του χρόνου εγγύησης του έργου.

Ως συντήρηση νοείται η διατήρηση της προβλεπόμενης από την μελέτη στάθμης μορφής της πλήρωσης, με προσκόμιση και τοποθέτηση συμπληρωματικής ποσότητας φυτικών γαιών.

Τιμή ανα κυβικό μέτρο (m3) διαστρωθείσας ελαφρώς συμπυκνωμένης φυτικής γης, με λήψη αρχικών και τελικών διατομών.

Ευρώ (Αριθμητικά) : 2,00
(Ολογράφως) : δύο ευρώ

A.T.: 16

Εκσκαφή ορυγμάτων υπογείων δικτύων σε έδαφος γαιώδες η ημιβραχώδες με πλάτος πυθμένα έως 3,00m, με την φόρτωση των προϊόντων εκσκαφής επι αυτοκινήτου, την σταλία του αυτοκινήτου, και την μεταφορά σε οποιαδήποτε απόσταση. Για βάθος ορύγματος έως 4,00m.

Εκσκαφή ορυγμάτων υπογείων δικτύων σε έδαφος γαιώδες ή ημιβραχώδες περιλαμβανομένων και των εκσκαφών τυχόν υπαρχουσών ασφαλτικών στρώσεων, σε κατοικημένη περιοχή ή στο εύρος κατάληψης οδικού άξονα υπό κυκλοφορία, με οποιονδήποτε τρόπο (μηχανικά μέσα με ή χωρίς χειρονακτική υποβοήθηση) εν ξηρώ ή με υπόγεια νερά (με στάθμη ηρεμούσα ή υποβιβαζόμενη με άντληση), σύμφωνα με την μελέτη και την ΕΤΕΠ 08-01-03-01 "Εκσκαφές ορυγμάτων υπογείων δικτύων".

Η κοπή των ασφαλτικών στρώσεων ή των υπαρχουσών στρώσεων από σκυρόδεμα θα γίνεται υποχρεωτικά με ασφαλτοκόφτη και η σχετική εργασία περιλαμβάνεται στην τιμή μονάδας του άρθρου.

Η χρήση αντλιών δεν πληρώνεται ιδιαίτερα, τόσο κατά τη διάρκεια της εκσκαφής, όσο και κατά τη διάρκεια εκτέλεσης των εργασιών εντός του ορύγματος και μέχρι της αποπεράτωσης αυτών, εκτός αν προβλέπεται άλλως στην μελέτη.

Στην τιμή περιλαμβάνονται οι σποραδικές αντιστηρίξεις των παρειών του ορύγματος (αν απαιτούνται), η μόρφωση των παρειών και του πυθμένα του ορύγματος στις απαιτούμενες διατομές σε τρόπο που να είναι δυνατή η χρήση τύπων για τη διάστρωση σκυροδέματος, η αναπέταση, ανάλογα με τον τρόπο και τα μέσα εκσκαφής, καθώς και τα τυχόν απαραίτητα δάπεδα εργασίας. Τέλος στην τιμή περιλαμβάνονται οι κάθε είδους πλάγιες μεταφορές (οριζόντιες ή κατακόρυφες).

Ως σποραδικές θεωρούνται οι αντιστηρίξεις των παρειών που το μήκος τους δεν υπερβαίνει τα 2,00 m συνολικά, ανά 20,0 m αξονικού μήκους ορύγματος. Οι ειδικές αντιστηρίξεις επιμετρώνται ιδιαίτερα, σε ολόκληρη την επιφάνεια εφαρμογής τους, σύμφωνα με τα καθοριζόμενα στη μελέτη.

Οι εκσκαφές επιμετρώνται ανά ζώνη βάθους (έως 4,00 m, από 4,01 έως 6,00 m κ.ο.κ.) και για κάθε ζώνη εφαρμόζεται η τιμή που καθορίζεται στο παρόν άρθρο, αναλόγως του πλάτους του ορύγματος και της διαχείρισης των προϊόντων.

Επισημαίνεται ότι οι καθαιρέσεις στοιχείων από άοπλο ή οπλισμένο σκυρόδεμα στο εύρος του ορύγματος επιμετρώνται ιδιαίτερα με βάση τα οικεία άρθρα του τιμολογίου.

Τιμή ανά κυβικό μέτρο (m³) ορύγματος, με βάση τις γραμμές πληρωμής που καθορίζονται από την μελέτη, ανάλογα με το πλάτος του πυθμένα, το βάθος του ορύγματος και την διαχείριση των προϊόντων εκσκαφών.

Ευρώ (Αριθμητικά) : 7,80
(Ολογράφως) : επτά ευρώ και ογδόντα λεπτά

A.T.: 17

Επιχώματα (από κοκκώδη υλικά) κάτω από τα πεζοδρόμια

Κατασκευή επιχώματος από διαβαθμισμένο θραυστό υλικό λατομείου στις θέσεις διαμόρφωσης πεζοδρομίων, μεταξύ της επιφάνειας της "στρώσης έδρασης οδοστρώματος" και της στάθμης έδρασης των τσιμεντοπλακών ή άλλης τελικής στρώσης πεζοδρομίων, με βαθμό συμπύκνωσης τουλάχιστον 90% της πυκνότητας, που επιτυγχάνεται εργαστηριακά κατά την τροποποιημένη δοκιμή Proctor (Proctor modified κατά ΕΛΟΤ EN 13286-2).

Εκτέλεση των εργασιών σύμφωνα με την ΕΤΕΠ 02-07-01-00 "Κατασκευή επιχωμάτων".

Στην τιμή μονάδος περιλαμβάνονται:

- η προμήθεια του θραυστού υλικού λατομείου και του νερού διαβροχής, και η μεταφορά τους επί τόπου του έργου από οποιαδήποτε απόσταση,
- η σταλία των μεταφορικών μέσων,
- η διάστρωση, μόρφωση, διαβροχή και συμπύκνωση του θραυστού υλικού με μηχανικό εξοπλισμό καταλλήλων διαστάσεων, κατά στρώσεις πάχους έως 30 cm, στον ως άνω βαθμό συμπύκνωσης

Η επιμέτρηση γίνεται επί συμπυκνωμένου όγκου έτοιμης κατασκευής με λήψη αρχικών και τελικών διατομών.

Τιμή ανα κυβικό μέτρο (m³)

Ευρώ (Αριθμητικά) : 9,00
(Ολογράφως) : εννέα ευρώ

A.T.: 18

Επιχώσεις ορυγμάτων υπογείων δικτύων με διαβαθμισμένο θραυστό αμμοχάλικο λατομείου Για συνολικό πάχος επίχωσης έως 50 cm

Επίχωση ορυγμάτων υπογείων δικτύων σε κατοικημένες περιοχές ή στην ζώνη διέλευσης οδικών αξόνων, σε στρώσεις πάχους έως 30 cm, με διαβαθμισμένο θραυστό αμμοχάλικο λατομείου, σύμφωνα με τις τυπικές διατομές της μελέτης και την ΕΤΕΠ 08-01-03-02 "Επανεπίχωση ορυγμάτων υπογείων δικτύων".

Στην τιμή μονάδας περιλαμβάνονται η προμήθεια και μεταφορά επί τόπου διαβαθμισμένου θραυστού υλικού λατομείου, οι πλάγιες μεταφορές, η έκριψη στο όρυγμα με μηχανικά μέσα και χειρωνακτικά (όπου απαιτείται), η διάστρωση σε στρώσεις πάχους έως 30 cm, η διαβροχή

(με την προμήθεια και μεταφορά επί τόπου του νερού) και η συμπύκνωση με δονητικούς συμπυκνωτές διαστάσεων αναλόγων του πλάτους του ορύγματος, ούτως ώστε να επιτευχθεί βαθμός συμπύκνωσης που αντιστοιχεί σε ξηρά φαινόμενη πυκνότητα ίση κατ' ελάχιστο με το 95% της πυκνότητας που επιτυγχάνεται εργαστηριακά κατά την τροποποιημένη δοκιμή Proctor (Proctor Modified κατά ΕΛΟΤ EN 13286-2).

Για συνολικό πάχος επίχωσης έως 50 cm

Τιμή ανά κυβικό μέτρο (m³) συμπυκνωμένου όγκου επίχωσης, βάσει των γραμμών πληρωμής του ορύγματος που καθορίζονται στην μελέτη.

Ευρώ (Αριθμητικά) : 12,90
(Ολογράφως) : δώδεκα ευρώ και ενενήντα λεπτά

A.T.: 19

Στρώσεις έδρασης και εγκιβωτισμός σωλήνων με άμμο προελεύσεως λατομείου

Στρώσεις έδρασης και εγκιβωτισμός σωλήνων εντός ορύγματος με άμμο προέλευσης λατομείου, σύμφωνα με τις τυπικές διατομές της μελέτης και την ΕΤΕΠ 08-01-03-02 "Επανεπίχωση ορυγμάτων υπογείων δικτύων".

Στην τιμή μονάδας περιλαμβάνονται :

- α. Η προμήθεια και μεταφορά άμμου λατομείου επί τόπου του έργου.
- β. Η προσέγγιση, έκριψη και διάστρωση του υλικού στο όρυγμα.
- γ. Η ισοπέδωση της στρώσης έδρασης και η τύπανση ή ελαφρά συμπύκνωση της στρώσης εγκιβωτισμού έτσι ώστε να περιβάλλει πλήρως τους σωλήνες, με ιδιαίτερη προσοχή για την αποφυγή ζημιών στην σωληνογραμμή.

Τιμή για ένα κυβικό μέτρο (m³) επίχωσης ως ανωτέρω, σύμφωνα με τις προβλεπόμενες από την μελέτη γραμμές πληρωμής (τυπικές διατομές αγωγών).

Ευρώ (Αριθμητικά) : 12,00
(Ολογράφως) : δώδεκα ευρώ

A.T.: 20

Κοιτοστρώσεις, περιβλήματα αγωγών, εξομαλυντικές στρώσεις κλπ από σκυρόδεμα C12/15

Κατασκευές τεχνικών έργων κάθε είδους και οποιουδήποτε ανοίγματος και ύψους από σκυρόδεμα που παρασκευάζεται σε μόνιμο ή εργοταξιακό συγκρότημα παραγωγής, με θραυστά αδρανή λατομείου κατάλληλης κοκκομέτρησης και διαστάσεων μέγιστου κόκκου, τσιμέντο κατάλληλης κατηγορίας, αντοχής και ποσότητας, ως και τα τυχόν αναγκαία ρευστοποιητικά, υπερρευστοποιητικά, αερακτικά, σταθεροποιητικά κλπ. πρόσμικτα.

Στις τιμές μονάδας των κατασκευών από σκυρόδεμα περιλαμβάνονται:

- η προμήθεια και μεταφορά από οποιαδήποτε απόσταση, των πάσης φύσεως υλικών παρασκευής εργοταξιακού σκυροδέματος, η προμήθεια και μεταφορά στην εκάστοτε θέση σκυροδέτησης ετοιμού σκυροδέματος
- η προσκόμιση, τοποθέτηση, χρήση και απομάκρυνση μετά το τέλος των εργασιών των πάσης φύσεως απαιτούμενων ικριωμάτων, ξυλοτύπων ή σιδηροτύπων (επιπέδων, καμπύλων ή στρεβλών επιφανειών), καθώς και ειδικών συστημάτων και εξοπλισμού που απαιτούνται κατά περίπτωση (συστήματα προκατασκευής, προώθησης, προβολο-δόμησης, αναρριχόμενοι σιδηρότυποι κλπ),
- τα πάσης φύσεως μηχανήματα και εξοπλισμός και μέσα για την παραγωγή, μεταφορά, άντληση, ανύψωση, καταβίβαση, ανάμειξη, δόνηση κλπ. του σκυροδέματος
- η διαμόρφωση των ικριωμάτων, των ξυλοτύπων, των φορείων για προώθηση και προβολοδόμηση καθώς
- η μερική ή ολική απώλεια των σωμάτων διαμόρφωσης κιβωτιομόρφων, κυλινδρικών ή άλλης μορφής κενών,

- η επεξεργασία των κατασκευαστικών αρμών
- η συντήρηση του σκυροδέματος με οποιοδήποτε μέσο (λινάτσες, χημικά υγρά κ.λ.π.) μέχρι τη σκλήρυνσή του

Επίσης περιλαμβάνονται, ανηγμένες στις τιμές μονάδας:

- οι δαπάνες των αναγκαίων μελετών σύνθεσης σκυροδέματος,
- οι δαπάνες των μελετών της κατασκευαστικής μεθόδου, των βοηθητικών εγκαταστάσεων και των πάσης φύσεως ικριωμάτων (πλην των μελετών που αφορούν στις μεθόδους προβολοδόμησης, προώθησης και προωθουμένων αυτοφερομένων δοκών),
- η δαπάνη δειγματοληψιών, ελέγχων, δοκιμών και μετρήσεων,
- οι δαπάνες δημιουργίας ανοιγμάτων στα ικριώματα κατά τη σκυροδέτηση φορέα γεφυρών διαστάσεων 4,50 x 10,00 m ανά κλάδο για τη διέλευση της κυκλοφορίας
- η πρόσδοση στο χρησιμοποιούμενο σκυρόδεμα, εκτός από τη θλιπτική αντοχή, χαρακτηριστικών που εξασφαλίζουν τον προβλεπόμενο από την μελέτη τύπο του επιφανειακού τελειώματος, βάσει του οποίου θα γίνεται η αποδοχή ή η απόρριψη της κατασκευής, που εκτελέστηκε (προσαρμογή κοκκομετρικής διαβάθμισης αδρανών, προσθήκη καταλλήλων προσμίκτων κλπ).

Η επιμέτρηση του σκυροδέματος θα γίνεται για κάθε κατηγορία κατασκευών σε πραγματικούς όγκους, σύμφωνα με τη μελέτη, μη αφαιρουμένων των οπλισμών, των σωλήνων προεντάσεως (σε περίπτωση προεντεταμένου σκυροδέματος) ή των κενών διέλευσης αγωγών, των γραμμικών σκοτιών διατομής μέχρι 10 cm² και των επιφανειακών εσοχών βάθους μέχρι 5 cm, αφαιρουμένων όμως των κενών που διαμορφώνονται με σκοπό τη μείωση του όγκου του σκυροδέματος.

Η επιμέτρηση του σκυροδέματος που διαστρώνεται χωρίς τη χρήση ξυλοτύπων, θα γίνεται με βάση τις διαστάσεις των σχεδίων της μελέτης, χωρίς να επιμετράται ο τυχόν επιπλέον όγκος που διαστρώθηκε λόγω έλλειψης ξυλοτύπων.

Όπου στα άρθρα του σκυροδέματος αναφέρεται το ύψος από το έδαφος, νοείται το ύψος του κάτω πέλματος του φορέα από τη φυσική επιφάνεια του εδάφους και όχι την τυχόν διαμορφούμενη μετά από εκσκαφή.

Οι τιμές των κατασκευών από σκυρόδεμα του παρόντος Τιμολογίου είναι γενικής εφαρμογής και δεν εξαρτώνται από το μέγεθος αυτών, την ολοκλήρωσή τους σε μία ή περισσότερες φάσεις (τμηματική εκτέλεση) ή τυχόν τοπικούς περιορισμούς και δυσχέρειες (εξασφάλιση της κυκλοφορίας κατά την διάρκεια της κατασκευής, στενότητα χώρου, προστασία γειτονικών κατασκευών, δυσχέρειες προσέγγισης του σκυροδέματος, σκυροδέτηση υπό ακραίες καιρικές συνθήκες κλπ).

Οι εργασίες θα εκτελούνται σύμφωνα με τις ακόλουθες ΕΤΕΠ, στο μέτρο που εκάστη αφορά τον κάθε τύπο κατασκευής:

01-01-01-00: Παραγωγή και μεταφορά σκυροδέματος

01-01-02-00: Διάστρωση και συμπύκνωση σκυροδέματος

01-01-03-00: Συντήρηση σκυροδέματος

01-01-04-00: Εργοταξιακά συγκροτήματα παραγωγής σκυροδέματος

01-01-05-00: Δομητική συμπύκνωση σκυροδέματος

01-01-07-00: Σκυροδετήσεις ογκωδών κατασκευών

01-03-00-00: Ικριώματα

01-04-00-00: Καλούπια κατασκευών από σκυρόδεμα (τύποι)

01-05-00-00: Διαμόρφωση τελικών επιφανειών σε έγχυτο σκυρόδεμα χωρίς χρήση επιχρισμάτων

Κοιτοστρώσεις τεχνικών έργων, εξομαλυντικές στρώσεις, στρώσεις μόρφωσης κλίσεων, περιβλήματα και βάσεις έδρασης σωληνωτών οχετών και αγωγών (τσιμεντοσωλήνων αποχέτευσης, ινοτσιμεντοσωλήνων, σιδηροσωλήνων κάθε είδους κλπ), στρώσεις φθοράς στο εσωτερικό οχετών, επένδυση κοίτης ρεμάτων κλπ. με χρήση σκυροδέματος C12/15.

Τιμή ανά κυβικό μέτρο (m³) έτοιμης κατασκευής από σκυρόδεμα.

Ευρώ (Αριθμητικά) : 70,00
(Ολογράφως) : εβδομήντα ευρώ

A.T.: 21

Κατασκευή ρείθρων, τραπεζοειδών τάφρων, στρώσεων προστασίας στεγάνωσης γεφυρών κλπ με σκυρόδεμα C16/20

Κατασκευές τεχνικών έργων κάθε είδους και οποιουδήποτε ανοίγματος και ύψους από σκυρόδεμα που παρασκευάζεται σε μόνιμο ή εργοταξιακό συγκρότημα παραγωγής, με θραυστά αδρανή λατομείου κατάλληλης κοκκομέτρησης και διαστάσεων μέγιστου κόκκου, τσιμέντο κατάλληλης κατηγορίας, αντοχής και ποσότητας, ως και τα τυχόν αναγκαία ρευστοποιητικά, υπερρρευστοποιητικά, αερακτικά, σταθεροποιητικά κλπ. πρόσμικτα.

Στις τιμές μονάδας των κατασκευών από σκυρόδεμα περιλαμβάνονται:

- η προμήθεια και μεταφορά από οποιαδήποτε απόσταση, των πάσης φύσεως υλικών παρασκευής εργοταξιακού σκυροδέματος, η προμήθεια και μεταφορά στην εκάστοτε θέση σκυροδέτησης ετοιμού σκυροδέματος,
- η προσκόμιση, τοποθέτηση, χρήση και απομάκρυνση μετά το τέλος των εργασιών των πάσης φύσεως απαιτούμενων ικριωμάτων, ξυλοτύπων ή σιδηροτύπων (επιπέδων, καμπύλων ή στρεβλών επιφανειών), καθώς και ειδικών συστημάτων και εξοπλισμού που απαιτούνται κατά περίπτωση (συστήματα προκατασκευής, προώθησης, προβολο-δόμησης, αναρριχόμενοι σιδηρότυποι κλπ)
- τα πάσης φύσεως μηχανήματα και εξοπλισμός και μέσα για την παραγωγή, μεταφορά, άντληση, ανύψωση, καταβίβαση, ανάμειξη, δόνηση κλπ. του σκυροδέματος
- η διαμόρφωση των ικριωμάτων, των ξυλοτύπων, των φορείων για προώθηση και προβολοδόμηση καθώς
- η μερική ή ολική απώλεια των σωμάτων διαμόρφωσης κιβωτιομόρφων, κυλινδρικών ή άλλης μορφής κενών,
- η επεξεργασία των κατασκευαστικών αρμών
- η συντήρηση του σκυροδέματος με οποιοδήποτε μέσο (λινάτσες, χημικά υγρά κ.λ.π.) μέχρι τη σκλήρυνσή του

Επίσης περιλαμβάνονται, ανηγμένες στις τιμές μονάδας:

- οι δαπάνες των αναγκαίων μελετών σύνθεσης σκυροδέματος, η δαπάνη δειγματοληψιών, ελέγχων, δοκιμών και μετρήσεων,
- οι δαπάνες δημιουργίας ανοιγμάτων στα ικριώματα κατά τη σκυροδέτηση φορέα γεφυρών διαστάσεων 4,50 x 10,00 m ανά κλάδο για τη διέλευση της κυκλοφορίας
- η πρόσδοση στο χρησιμοποιούμενο σκυρόδεμα, εκτός από τη θλιπτική αντοχή, χαρακτηριστικών που εξασφαλίζουν τον προβλεπόμενο από την μελέτη τύπο του επιφανειακού τελειώματος, βάσει του οποίου θα γίνεται η αποδοχή ή η απόρριψη της κατασκευής, που εκτελέστηκε (προσαρμογή κοκκομετρικής διαβάθμισης αδρανών, προσθήκη καταλλήλων προσμίκτων κλπ).

Η επιμέτρηση του σκυροδέματος θα γίνεται για κάθε κατηγορία κατασκευών σε πραγματικούς όγκους, σύμφωνα με τη μελέτη, μη αφαιρουμένων των οπλισμών, των σωλήνων προεντάσεως (σε περίπτωση προεντεταμένου σκυροδέματος) ή των κενών διέλευσης αγωγών, των γραμμικών σκοτιών διατομής μέχρι 10 cm² και των επιφανειακών εσοχών βάθους μέχρι 5 cm, αφαιρουμένων όμως των κενών που διαμορφώνονται με σκοπό τη μείωση του όγκου του σκυροδέματος.

Η επιμέτρηση του σκυροδέματος που διαστρώνεται χωρίς τη χρήση ξυλοτύπων, θα γίνεται με βάση τις διαστάσεις των σχεδίων της μελέτης, χωρίς να επιμετράται ο τυχόν επιπλέον όγκος που διαστρώθηκε λόγω έλλειψης ξυλοτύπων.

Όπου στα άρθρα του σκυροδέματος αναφέρεται το ύψος από το έδαφος, νοείται το ύψος του κάτω πέλματος του φορέα από τη φυσική επιφάνεια του εδάφους και όχι την τυχόν διαμορφούμενη μετά από εκσκαφή.

Οι τιμές των κατασκευών από σκυρόδεμα του παρόντος Τιμολογίου είναι γενικής εφαρμογής και δεν εξαρτώνται από το μέγεθος αυτών, την ολοκλήρωσή τους σε μία ή περισσότερες φάσεις (τμηματική εκτέλεση) ή τυχόν τοπικούς περιορισμούς και δυσχέρειες (εξασφάλιση της κυκλοφορίας κατά την διάρκεια της κατασκευής, στενότητα χώρου, προστασία γειτονικών κατασκευών, δυσχέρειες προσέγγισης του σκυροδέματος, σκυροδέτηση υπό ακραίες καιρικές συνθήκες κλπ).

Οι εργασίες θα εκτελούνται σύμφωνα με τις ακόλουθες ΕΤΕΠ, στο μέτρο που εκάστη αφορά τον κάθε τύπο κατασκευής:

- 01-01-01-00: Παραγωγή και μεταφορά σκυροδέματος
- 01-01-02-00: Διάστρωση και συμπύκνωση σκυροδέματος
- 01-01-03-00: Συντήρηση σκυροδέματος
- 01-01-04-00: Εργοταξιακά συγκροτήματα παραγωγής σκυροδέματος
- 01-01-05-00: Δονητική συμπύκνωση σκυροδέματος
- 01-01-07-00: Σκυροδετήσεις ογκωδών κατασκευών
- 01-03-00-00: Ικριώματα
- 01-04-00-00: Καλούπια κατασκευών από σκυρόδεμα (τύποι)
- 01-05-00-00: Διαμόρφωση τελικών επιφανειών σε έγχυτο σκυρόδεμα χωρίς χρήση επιχρισμάτων

Κατασκευή κρασπέδων, ρείθρων, επενδεδυμένων τραπεζοειδών και τριγωνικών τάφρων, κοιτοστρώσεων, επενδύσεων κοίτης ρεμάτων, τοίχων που δεν ανήκουν στην κατηγορία "λεπτοτοίχων", στρώσεων προστασίας στεγάνωσης γεφυρών κ.λ.π. με σκυρόδεμα C16/20 άοπλο ή ελαφρώς οπλισμένο.

Τιμή ανά κυβικό μέτρο (m³) έτοιμης κατασκευής από σκυρόδεμα.

Ευρώ (Αριθμητικά) : 78,00
(Ολογράφως) : εβδομήντα οκτώ ευρώ

A.T.: 22

Κατασκευή ρείθρων, επενδεδυμένων τάφρων, διαμορφώσεις πυθμένα κλπ. με σκυρόδεμα C20/25

Κατασκευές τεχνικών έργων κάθε είδους και οποιουδήποτε ανοίγματος και ύψους από σκυρόδεμα που παρασκευάζεται σε μόνιμο ή εργοταξιακό συγκρότημα παραγωγής, με θραυστά αδρανή λατομείου κατάλληλης κοκκομέτρησης και διαστάσεων μέγιστου κόκκου, τσιμέντο κατάλληλης κατηγορίας, αντοχής και ποσότητας, ως και τα τυχόν αναγκαία ρευστοποιητικά, υπερρευστοποιητικά, αερακτικά, σταθεροποιητικά κλπ. πρόσμικτα.

Στις τιμές μονάδας των κατασκευών από σκυρόδεμα περιλαμβάνονται:

- η προμήθεια και μεταφορά από οποιαδήποτε απόσταση, των πάσης φύσεως υλικών παρασκευής εργοταξιακού σκυροδέματος, η προμήθεια και μεταφορά στην εκάστοτε θέση σκυροδέτησης ετοιμού σκυροδέματος, η προσκόμιση, τοποθέτηση, χρήση και απομάκρυνση μετά το τέλος των εργασιών των πάσης φύσεως απαιτούμενων ικριωμάτων, ξυλοτύπων ή σιδηροτύπων (επιπέδων, καμπύλων ή στρεβλών επιφανειών), καθώς και ειδικών συστημάτων και εξοπλισμού που απαιτούνται κατά περίπτωση (συστήματα προκατασκευής, προώθησης, προβολο-δόμησης, αναρριχόμενοι σιδηρότυποι κλπ),
- τα πάσης φύσεως μηχανήματα και εξοπλισμός και μέσα για την παραγωγή, μεταφορά, άντληση, ανύψωση, καταβίβαση, ανάμειξη, δόνηση κλπ. του σκυροδέματος
- η διαμόρφωση των ικριωμάτων, των ξυλοτύπων, των φορέων για προώθηση και προβολοδόμηση καθώς
- η μερική ή ολική απώλεια των σωμάτων διαμόρφωσης κιβωτιομόρφων, κυλινδρικών ή άλλης μορφής κενών,
- η επεξεργασία των κατασκευαστικών αρμών
- η συντήρηση του σκυροδέματος με οποιοδήποτε μέσο (λινάτσες, χημικά υγρά κ.λ.π.) μέχρι τη σκλήρυνσή του

Επίσης περιλαμβάνονται, ανηγμένες στις τιμές μονάδας:

- οι δαπάνες των αναγκαίων μελετών σύνθεσης σκυροδέματος,
- οι δαπάνες των μελετών της κατασκευαστικής μεθόδου, των βοηθητικών εγκαταστάσεων και των πάσης φύσεως ικριωμάτων (πλην των μελετών που αφορούν στις μεθόδους προβολοδόμησης, προώθησης και προωθούμενων αυτοφερομένων δοκών),
- η δαπάνη δειγματοληψιών, ελέγχων, δοκιμών και μετρήσεων,
- οι δαπάνες δημιουργίας ανοιγμάτων στα ικριώματα κατά τη σκυροδέτηση φορέα γεφυρών διαστάσεων 4,50 x 10,00 m ανά κλάδο για τη διέλευση της κυκλοφορίας

- η πρόσδοση στο χρησιμοποιούμενο σκυρόδεμα, εκτός από τη θλιπτική αντοχή, χαρακτηριστικών που εξασφαλίζουν τον προβλεπόμενο από την μελέτη τύπο του επιφανειακού τελειώματος, βάσει του οποίου θα γίνεται η αποδοχή ή η απόρριψη της κατασκευής, που εκτελέσθηκε (προσαρμογή κοκκομετρικής διαβάθμισης αδρανών, προσθήκη καταλλήλων προσμίκτων κλπ).

Η επιμέτρηση του σκυροδέματος θα γίνεται για κάθε κατηγορία κατασκευών σε πραγματικούς όγκους, σύμφωνα με τη μελέτη, μη αφαιρουμένων των οπλισμών, των σωλήνων προεντάσεως (σε περίπτωση προεντεταμένου σκυροδέματος) ή των κενών διέλευσης αγωγών, των γραμμικών σκοτιών διατομής μέχρι 10 cm² και των επιφανειακών εσοχών βάθους μέχρι 5 cm, αφαιρουμένων όμως των κενών που διαμορφώνονται με σκοπό τη μείωση του όγκου του σκυροδέματος.

Η επιμέτρηση του σκυροδέματος που διαστρώνεται χωρίς τη χρήση ξυλοτύπων, θα γίνεται με βάση τις διαστάσεις των σχεδίων της μελέτης, χωρίς να επιμετράται ο τυχόν επιπλέον όγκος που διαστρώθηκε λόγω έλλειψης ξυλοτύπων.

Όπου στα άρθρα του σκυροδέματος αναφέρεται το ύψος από το έδαφος, νοείται το ύψος του κάτω πέλματος του ζυφορέα από τη φυσική επιφάνεια του εδάφους και όχι την τυχόν διαμορφούμενη μετά από εκσκαφή.

Οι τιμές των κατασκευών από σκυρόδεμα του παρόντος Τιμολογίου είναι γενικής εφαρμογής και δεν εξαρτώνται από το μέγεθος αυτών, την ολοκλήρωσή τους σε μία ή περισσότερες φάσεις (τμηματική εκτέλεση) ή τυχόν τοπικούς περιορισμούς και δυσχέρειες (εξασφάλιση της κυκλοφορίας κατά την διάρκεια της κατασκευής, στενότητα χώρου, προστασία γειτονικών κατασκευών, δυσχέρειες προσέγγισης του σκυροδέματος, σκυροδέτηση υπό ακραίες καιρικές συνθήκες κλπ).

Οι εργασίες θα εκτελούνται σύμφωνα με τις ακόλουθες ΕΤΕΠ, στο μέτρο που εκάστη αφορά τον κάθε τύπο κατασκευής:

01-01-01-00: Παραγωγή και μεταφορά σκυροδέματος

01-01-02-00: Διάστρωση και συμπύκνωση σκυροδέματος

01-01-03-00: Συντήρηση σκυροδέματος

01-01-04-00: Εργοταξιακά συγκροτήματα παραγωγής σκυροδέματος

01-01-05-00: Δομητική συμπύκνωση σκυροδέματος

01-01-07-00: Σκυροδετήσεις ογκωδών κατασκευών

01-03-00-00: Ικρίωματα

01-04-00-00: Καλούπια κατασκευών από σκυρόδεμα (τύποι)

01-05-00-00: Διαμόρφωση τελικών επιφανειών σε έγχυτο σκυρόδεμα χωρίς χρήση επιχρισμάτων

Κατασκευή κρασπέδων, ρείθρων και στερεών εγκιβωτισμού, επενδύσεις τριγωνικών και τραπεζοειδών τάφρων και κοίτης ρεμάτων, διαμορφώσεις πυθμένα φρεατίων προς εξασφάλιση ομαλής ροής, στρώσεις φθοράς μέσα σε οχετούς, διαμορφώσεις ρύσεων και στρώσεις προστασίας στεγάνωσης γεφυρών με σκυρόδεμα C20/25.

Στο άρθρο αυτό υπάγονται και οι τάφροι, κράσπεδα, ρείθρα, κρασπεδόρειθρα κλπ, που κατασκευάζονται με χρήση μηχανημάτων συνεχούς διάστρωσης σκυροδέματος (slip-form ravers τύπου GOMACO ή αναλόγου).

Τιμή ανά κυβικό μέτρο (m³) έτοιμης κατασκευής από σκυρόδεμα.

Ευρώ (Αριθμητικά) : 86,00
(Ολογράφως) : ογδόντα έξι ευρώ

A.T.: 23

Κατασκευή κιβωτιοειδών οχετών με οπλισμένο σκυρόδεμα C20/25

Κατασκευές τεχνικών έργων κάθε είδους και οποιουδήποτε ανοίγματος και ύψους από σκυρόδεμα που παρασκευάζεται σε μόνιμο ή εργοταξιακό συγκρότημα παραγωγής, με θραυστά αδρανή λατομείου κατάλληλης κοκκομέτρησης και διαστάσεων μέγιστου κόκκου,

τσιμέντο κατάλληλης κατηγορίας, αντοχής και ποσότητας, ως και τα τυχόν αναγκαία ρευστοποιητικά, υπερρευστοποιητικά, αερακτικά, σταθεροποιητικά κλπ. πρόσμικτα.

Στις τιμές μονάδας των κατασκευών από σκυρόδεμα περιλαμβάνονται:

- η προμήθεια και μεταφορά από οποιαδήποτε απόσταση, των πάσης φύσεως υλικών παρασκευής εργοταξιακού σκυροδέματος, η προμήθεια και μεταφορά στην εκάστοτε θέση σκυροδέτησης ετοιμού σκυροδέματος,
- η προσκόμιση, τοποθέτηση, χρήση και απομάκρυνση μετά το τέλος των εργασιών των πάσης φύσεως απαιτούμενων ικριωμάτων, ξυλοτύπων ή σιδηροτύπων (επιπέδων, καμπύλων ή στρεβλών επιφανειών), καθώς και ειδικών συστημάτων και εξοπλισμού που απαιτούνται κατά περίπτωση (συστήματα προκατασκευής, προώθησης, προβολο-δόμησης, αναρριχόμενοι σιδηρότυποι κλπ),
- τα πάσης φύσεως μηχανήματα και εξοπλισμός και μέσα για την παραγωγή, μεταφορά, άντληση, ανύψωση, καταβιβασμό, ανάμειξη, δόνηση κλπ. του σκυροδέματος
- η διαμόρφωση των ικριωμάτων, των ξυλοτύπων, των φορείων για προώθηση και προβολοδόμηση καθώς
- η μερική ή ολική απώλεια των σωμάτων διαμόρφωσης κιβωτιομόρφων, κυλινδρικών ή άλλης μορφής κενών,
- η επεξεργασία των κατασκευαστικών αρμών
- η συντήρηση του σκυροδέματος με οποιοδήποτε μέσο (λινάτσες, χημικά υγρά κ.λ.π.) μέχρι τη σκλήρυνσή του

Επίσης περιλαμβάνονται, ανηγμένες στις τιμές μονάδας:

- οι δαπάνες των αναγκαίων μελετών σύνθεσης σκυροδέματος,
- οι δαπάνες των μελετών της κατασκευαστικής μεθόδου, των βοηθητικών εγκαταστάσεων και των πάσης φύσεως ικριωμάτων (πλην των μελετών που αφορούν στις μεθόδους προβολοδόμησης, προώθησης και προωθούμενων αυτοφερομένων δοκών),
- η δαπάνη δειγματοληψιών, ελέγχων, δοκιμών και μετρήσεων,
- οι δαπάνες δημιουργίας ανοιγμάτων στα ικριώματα κατά τη σκυροδέτηση φορέα γεφυρών διαστάσεων 4,50 x 10,00 m ανά κλάδο για τη διέλευση της κυκλοφορίας
- η πρόσδοση στο χρησιμοποιούμενο σκυρόδεμα, εκτός από τη θλιπτική αντοχή, χαρακτηριστικών που εξασφαλίζουν τον προβλεπόμενο από την μελέτη τύπο του επιφανειακού τελειώματος, βάσει του οποίου θα γίνεται η αποδοχή ή η απόρριψη της κατασκευής, που εκτελέστηκε (προσαρμογή κοκκομετρικής διαβάθμισης αδρανών, προσθήκη καταλλήλων προσμίκτων κλπ).

Η επιμέτρηση του σκυροδέματος θα γίνεται για κάθε κατηγορία κατασκευών σε πραγματικούς όγκους, σύμφωνα με τη μελέτη, μη αφαιρουμένων των οπλισμών, των σωλήνων προεντάσεως (σε περίπτωση προεντεταμένου σκυροδέματος) ή των κενών διέλευσης αγωγών, των γραμμικών σκοτιών διατομής μέχρι 10 cm² και των επιφανειακών εσοχών βάθους μέχρι 5 cm, αφαιρουμένων όμως των κενών που διαμορφώνονται με σκοπό τη μείωση του όγκου του σκυροδέματος.

Η επιμέτρηση του σκυροδέματος που διαστρώνεται χωρίς τη χρήση ξυλοτύπων, θα γίνεται με βάση τις διαστάσεις των σχεδίων της μελέτης, χωρίς να επιμετράται ο τυχόν επιπλέον όγκος που διαστρώθηκε λόγω έλλειψης ξυλοτύπων.

Όπου στα άρθρα του σκυροδέματος αναφέρεται το ύψος από το έδαφος, νοείται το ύψος του κάτω πέλματος του φορέα από τη φυσική επιφάνεια του εδάφους και όχι την τυχόν διαμορφούμενη μετά από εκσκαφή.

Οι τιμές των κατασκευών από σκυρόδεμα του παρόντος Τιμολογίου είναι γενικής εφαρμογής και δεν εξαρτώνται από το μέγεθος αυτών, την ολοκλήρωσή τους σε μία ή περισσότερες φάσεις (τμηματική εκτέλεση) ή τυχόν τοπικούς περιορισμούς και δυσχέρειες (εξασφάλιση της κυκλοφορίας κατά την διάρκεια της κατασκευής, στενότητα χώρου, προστασία γειτονικών κατασκευών, δυσχέρειες προσέγγισης του σκυροδέματος, σκυροδέτηση υπό ακραίες καιρικές συνθήκες κλπ).

Οι εργασίες θα εκτελούνται σύμφωνα με τις ακόλουθες ΕΤΕΠ, στο μέτρο που εκάστη αφορά τον κάθε τύπο κατασκευής:

01-01-01-00: Παραγωγή και μεταφορά σκυροδέματος

01-01-02-00: Διάστρωση και συμπύκνωση σκυροδέματος

01-01-03-00: Συντήρηση σκυροδέματος
01-01-04-00: Εργοταξιακά συγκροτήματα παραγωγής σκυροδέματος
01-01-05-00: Δονητική συμπίκνωση σκυροδέματος
01-01-07-00: Σκυροδετήσεις ογκωδών κατασκευών
01-03-00-00: Ικρίωματα
01-04-00-00: Καλούπια κατασκευών από σκυρόδεμα (τύποι)
01-05-00-00: Διαμόρφωση τελικών επιφανειών σε έγχυτο σκυρόδεμα χωρίς χρήση επιχρισμάτων

Κατασκευή ολόκληρης της κιβωτοειδούς διατομής οχετών ορθών ή λοξών με άξονα ευθύγραμμο ή καμπύλο, οριζόντιο ή με κατά μήκος κλίση ή κλιμακωτό, -πλάκα κάλυψης, πλευρικά τοιχώματα και πλάκα θεμελίωσης, καθώς και των πτερυγοτοιχών, τυμπάνων, χαλινών, αγκυρώσεων και κορωνίδων που συνδέονται με τον οχετό, με χρήση σκυροδέματος κατηγορίας C20/25, οπλισμένου.

Το παρόν άρθρο έχει εφαρμογή και για την κατασκευή κιβωτιόσχημων τεχνικών ελεύθερου ορθού ανοίγματος μέχρι 8,00 m.

Τιμή ανά κυβικό μέτρο (m³) έτοιμης κατασκευής από σκυρόδεμα.

Ευρώ (Αριθμητικά): 110,00
(Ολογράφως) : εκατόν δέκα ευρώ

A.T.: 24

Μικροκατασκευές με σκυρόδεμα C20/25

Κατασκευές τεχνικών έργων κάθε είδους και οποιουδήποτε ανοίγματος και ύψους από σκυρόδεμα που παρασκευάζεται σε μόνιμο ή εργοταξιακό συγκρότημα παραγωγής, με θραυστά αδρανή λατομείου κατάλληλης κοκκομέτρησης και διαστάσεων μέγιστου κόκκου, τσιμέντο κατάλληλης κατηγορίας, αντοχής και ποσότητας, ως και τα τυχόν αναγκαία ρευστοποιητικά, υπερρευστοποιητικά, αερακτικά, σταθεροποιητικά κλπ. πρόσμικτα.

Στις τιμές μονάδας των κατασκευών από σκυρόδεμα περιλαμβάνονται:

- η προμήθεια και μεταφορά από οποιαδήποτε απόσταση, των πάσης φύσεως υλικών παρασκευής εργοταξιακού σκυροδέματος, η προμήθεια και μεταφορά στην εκάστοτε θέση σκυροδέτησης ετοιμού σκυροδέματος,
- η προσκόμιση, τοποθέτηση, χρήση και απομάκρυνση μετά το τέλος των εργασιών των πάσης φύσεως απαιτούμενων ικριωμάτων, ξυλοτύπων ή σιδηροτύπων (επιπέδων, καμπύλων ή στρεβλών επιφανειών), καθώς και ειδικών συστημάτων και εξοπλισμού που απαιτούνται κατά περίπτωση (συστήματα προκατασκευής, προώθησης, προβολο-δόμησης, αναρριχόμενοι σιδηρότυποι κλπ),
- τα πάσης φύσεως μηχανήματα και εξοπλισμός και μέσα για την παραγωγή, μεταφορά, άντληση, ανύψωση, καταβιβασμό, ανάμειξη, δόνηση κλπ. του σκυροδέματος
- η διαμόρφωση των ικριωμάτων, των ξυλοτύπων, των φορείων για προώθηση και προβολοδόμηση καθώς
- η μερική ή ολική απώλεια των σωμάτων διαμόρφωσης κιβωτιομόρφων, κυλινδρικών ή άλλης μορφής κενών,
- η επεξεργασία των κατασκευαστικών αρμών
- η συντήρηση του σκυροδέματος με οποιοδήποτε μέσο (λινάτσες, χημικά υγρά κ.λ.π.) μέχρι τη σκλήρυνσή του

Επίσης περιλαμβάνονται, ανηγμένες στις τιμές μονάδας:

- οι δαπάνες των αναγκαίων μελετών σύνθεσης σκυροδέματος,
- οι δαπάνες των μελετών της κατασκευαστικής μεθόδου, των βοηθητικών εγκαταστάσεων και των πάσης φύσεως ικριωμάτων (πλην των μελετών που αφορούν στις μεθόδους προβολοδόμησης, προώθησης και προωθούμενων αυτοφερομένων δοκών),
- η δαπάνη δειγματοληψιών, ελέγχων, δοκιμών και μετρήσεων,
- οι δαπάνες δημιουργίας ανοιγμάτων στα ικρίωματα κατά τη σκυροδέτηση φορέα γεφυρών διαστάσεων 4,50 x 10,00 m ανά κλάδο για τη διέλευση της κυκλοφορίας

- η πρόσδοση στο χρησιμοποιούμενο σκυρόδεμα, εκτός από τη θλιπτική αντοχή, χαρακτηριστικών που εξασφαλίζουν τον προβλεπόμενο από την μελέτη τύπο του επιφανειακού τελειώματος, βάσει του οποίου θα γίνεται η αποδοχή ή η απόρριψη της κατασκευής, που εκτελέσθηκε (προσαρμογή κοκκομετρικής διαβάθμισης αδρανών, προσθήκη καταλλήλων προσμίκτων κλπ).

Η επιμέτρηση του σκυροδέματος θα γίνεται για κάθε κατηγορία κατασκευών σε πραγματικούς όγκους, σύμφωνα με τη μελέτη, μη αφαιρουμένων των οπλισμών, των σωλήνων προεντάσεως (σε περίπτωση προεντεταμένου σκυροδέματος) ή των κενών διέλευσης αγωγών, των γραμμικών σκοτιών διατομής μέχρι 10 cm² και των επιφανειακών εσοχών βάθους μέχρι 5 cm, αφαιρουμένων όμως των κενών που διαμορφώνονται με σκοπό τη μείωση του όγκου του σκυροδέματος.

Η επιμέτρηση του σκυροδέματος που διαστρώνεται χωρίς τη χρήση ξυλοτύπων, θα γίνεται με βάση τις διαστάσεις των σχεδίων της μελέτης, χωρίς να επιμετράται ο τυχόν επιπλέον όγκος που διαστρώθηκε λόγω έλλειψης ξυλοτύπων.

Όπου στα άρθρα του σκυροδέματος αναφέρεται το ύψος από το έδαφος, νοείται το ύψος του κάτω πέλματος του φορέα από τη φυσική επιφάνεια του εδάφους και όχι την τυχόν διαμορφούμενη μετά από εκσκαφή.

Οι τιμές των κατασκευών από σκυρόδεμα του παρόντος Τιμολογίου είναι γενικής εφαρμογής και δεν εξαρτώνται από το μέγεθος αυτών, την ολοκλήρωσή τους σε μία ή περισσότερες φάσεις (τμηματική εκτέλεση) ή τυχόν τοπικούς περιορισμούς και δυσχέρειες (εξασφάλιση της κυκλοφορίας κατά την διάρκεια της κατασκευής, στενότητα χώρου, προστασία γειτονικών κατασκευών, δυσχέρειες προσέγγισης του σκυροδέματος, σκυροδέτηση υπό ακραίες καιρικές συνθήκες κλπ).

Οι εργασίες θα εκτελούνται σύμφωνα με τις ακόλουθες ΕΤΕΠ, στο μέτρο που εκάστη αφορά τον κάθε τύπο κατασκευής:

01-01-01-00: Παραγωγή και μεταφορά σκυροδέματος

01-01-02-00: Διάστρωση και συμπύκνωση σκυροδέματος

01-01-03-00: Συντήρηση σκυροδέματος

01-01-04-00: Εργοταξιακά συγκροτήματα παραγωγής σκυροδέματος

01-01-05-00: Δομητική συμπύκνωση σκυροδέματος

01-01-07-00: Σκυροδετήσεις ογκωδών κατασκευών

01-03-00-00: Ικριώματα

01-04-00-00: Καλούπια κατασκευών από σκυρόδεμα (τύποι)

01-05-00-00: Διαμόρφωση τελικών επιφανειών σε έγχυτο σκυρόδεμα χωρίς χρήση επιχρισμάτων

Κατασκευή καλυμμάτων, πυθμένα και τοιχωμάτων φρεατίων, καναλιών αποστράγγισης και ορθογωνικών τάφρων με σκυρόδεμα C20/25 άοπλο ή και οπλισμένο.

Τιμή ανά κυβικό μέτρο (m³) έτοιμης κατασκευής από σκυρόδεμα.

Ευρώ (Αριθμητικά): 120,00
(Ολογράφως) : εκατόν είκοσι ευρώ

A.T.: 25

Χαλύβδινος οπλισμός σκυροδεμάτων, χάλυβας οπλισμού σκυροδέματος B500C

Προμήθεια και μεταφορά επί τόπου του έργου χάλυβα οπλισμού σκυροδέματος πάσης φύσεως κατασκευών, μορφής διατομών και κατηγορίας σύμφωνα με την μελέτη, διαμόρφωσή του σύμφωνα με την μελέτη, προσέγγιση στην θέση ενσωμάτωσης με οποιοδήποτε μέσον και τοποθέτησή του σύμφωνα με τα σχέδια οπλισμού. Εκτέλεση εργασιών σύμφωνα με την ΕΤΕΠ 01-02-01-00 "Χαλύβδινος οπλισμός σκυροδεμάτων".

Η τοποθέτηση του σιδηροοπλισμού θα γίνεται μόνον μετά την παραλαβή του ξυλοτύπου ή της επιφανείας έδρασης του σκυροδέματος (π.χ. υπόστρωμα οπλισμένων δαπέδων κλπ).

Ο χάλυβας οπλισμού σκυροδεμάτων επιμετράται σε χιλιόγραμμα, ανά κατηγορία οπλισμού (χάλυβας B500A, B500C και δομικά πλέγματα) βάσει αναλυτικών Πινάκων Οπλισμού.

Εάν οι πίνακες αυτοί δεν συμπεριλαμβάνονται στην εγκεκριμένη μελέτη του έργου θα συντάσσονται με μέριμνα του Αναδόχου και θα υποβάλλονται στην Υπηρεσία προς έλεγχο και θεώρηση πριν από την έναρξη της τοποθέτησης του οπλισμού.

Οι Πίνακες θα συντάσσονται βάσει των σχεδίων της μελέτης και θα περιλαμβάνουν λεπτομερώς τις διαστάσεις των ράβδων (αναπτύγματα), τις διαμέτρους, τις θέσεις τοποθέτησης και τα μήκη υπερκάλυψης, τα βάρη ανά τρέχον μέτρο κατά διάμετρο, τα επί μέρους και τα ολικά μήκη των ράβδων, τα μερικά βάρη ανά διάμετρο και το ολικό βάρος. Οι ως άνω Πίνακες Οπλισμού, μετά την παραλαβή των οπλισμών, θα υπογράφονται από τον Ανάδοχο και την Υπηρεσία και θα αποτελούν την επιμέτρηση των οπλισμών.

Το ανά τρέχον μέτρο βάρος των ράβδων οπλισμού θα υπολογίζεται με βάση τον πίνακα 3-1 του ΚΤΧ- 2008. Σε καμία περίπτωση δεν γίνεται αποδεκτός ο προσδιορισμός του μοναδιαίου βάρους των ράβδων βάσει ζυγολογίου.

Στις επιμετρούμενες μονάδες, πέραν της προμήθειας, μεταφοράς επί τόπου, διαμόρφωσης και τοποθέτησης του οπλισμού, περιλαμβάνονται ανηγμένα τα ακόλουθα:

- Η σύνδεση των ράβδων κατά τρόπο στερεό, σε όλες ανεξάρτητα τις διασταυρώσεις και όχι εναλλάξ, με σύρμα πάχους ανάλογα με τη διάμετρο και τη θέση του οπλισμού ή με ηλεκτροσυγκόλληση στην περίπτωση εγχύτων πασσάλων.

- Η προμήθεια του σύρματος πρόσδεσης.

- Η προμήθεια και τοποθέτηση αποστατήρων (spacers) για την εξασφάλιση του προβλεπόμενου από την μελέτη πάχους επικάλυψης του οπλισμού, καθώς και αρμοκλειδών (κατά ISO 15835-2)

- Οι πλάγιες μεταφορές και η διακίνηση του οπλισμού σε οποιοδήποτε ύψος από το δάπεδο εργασίας

- Η τοποθέτηση υποστηριγμάτων (καβίλιες, αναβολείς) και ειδικών τεμαχίων ανάρτησης που τυχόν θα απαιτηθούν (εργασία και υλικά)

- Η απομείωση και φθορά του οπλισμού κατά την κοπή και κατεργασία.

Τιμή ανά χιλιόγραμμο (kg) σιδηρού οπλισμού σκυροδέματος B500C τοποθετημένου σύμφωνα με την μελέτη.

Ευρώ (Αριθμητικά): 0,95
(Ολογράφως) : ενενήντα πέντε λεπτά

A.T.: 26

Χαλύβδινος οπλισμός σκυροδεμάτων, χαλύβδινο δομικό πλέγμα B500C

Προμήθεια και μεταφορά επί τόπου του έργου χάλυβα οπλισμού σκυροδέματος πάσης φύσεως κατασκευών, μορφής διατομών και κατηγορίας σύμφωνα με την μελέτη, διαμόρφωσή του σύμφωνα με την μελέτη, προσέγγιση στην θέση ενσωμάτωσης με οποιοδήποτε μέσον και τοποθέτησή του σύμφωνα με τα σχέδια οπλισμού. Εκτέλεση εργασιών σύμφωνα με την ΕΤΕΠ 01-02-01-00 "Χαλύβδινος οπλισμός σκυροδεμάτων".

Η τοποθέτηση του σιδηροοπλισμού θα γίνεται μόνον μετά την παραλαβή του ξυλοτύπου ή της επιφανείας έδρασης του σκυροδέματος (π.χ. υπόστρωμα οπλισμένων δαπέδων κλπ).

Ο χάλυβας οπλισμού σκυροδεμάτων επιμετράται σε χιλιόγραμμο, ανά κατηγορία οπλισμού (χάλυβας B500A, B500C και δομικά πλέγματα) βάσει αναλυτικών Πινάκων Οπλισμού.

Εάν οι πίνακες αυτοί δεν συμπεριλαμβάνονται στην εγκεκριμένη μελέτη του έργου θα συντάσσονται με μέριμνα του Αναδόχου και θα υποβάλλονται στην Υπηρεσία προς έλεγχο και θεώρηση πριν από την έναρξη της τοποθέτησης του οπλισμού.

Οι Πίνακες θα συντάσσονται βάσει των σχεδίων της μελέτης και θα περιλαμβάνουν λεπτομερώς τις διαστάσεις των ράβδων (αναπτύγματα), τις διαμέτρους, τις θέσεις τοποθέτησης και τα μήκη υπερκάλυψης, τα βάρη ανά τρέχον μέτρο κατά διάμετρο, τα επί μέρους και τα ολικά μήκη των ράβδων, τα μερικά βάρη ανά διάμετρο και το ολικό βάρος. Οι ως άνω Πίνακες Οπλισμού, μετά την παραλαβή των οπλισμών, θα υπογράφονται από τον Ανάδοχο και την Υπηρεσία και θα αποτελούν την επιμέτρηση των οπλισμών.

Το ανά τρέχον μέτρο βάρος των ράβδων οπλισμού θα υπολογίζεται με βάση τον πίνακα 3-1 του ΚΤΧ- 2008. Σε καμία περίπτωση δεν γίνεται αποδεκτός ο προσδιορισμός του μοναδιαίου βάρους των ράβδων βάσει ζυγολογίου.

Στις επιμετρούμενες μονάδες, πέραν της προμήθειας, μεταφοράς επί τόπου, διαμόρφωσης και τοποθέτησης του οπλισμού, περιλαμβάνονται ανηγμένα τα ακόλουθα:

- Η σύνδεση των ράβδων κατά τρόπο στερεό, σε όλες ανεξάρτητα τις διασταυρώσεις και όχι εναλλάξ, με σύρμα πάχους ανάλογα με τη διάμετρο και τη θέση του οπλισμού ή με ηλεκτροσυγκόλληση στην περίπτωση εγχύτων πασσάλων.
- Η προμήθεια του σύρματος πρόσδεσης.
- Η προμήθεια και τοποθέτηση αποστατήρων (spacers) για την εξασφάλιση του προβλεπόμενου από την μελέτη πάχους επικάλυψης του οπλισμού, καθώς και αρμοκλειδών (κατά ISO 15835-2)
- Οι πλάγιες μεταφορές και η διακίνηση του οπλισμού σε οποιοδήποτε ύψος από το δάπεδο εργασίας
- Η τοποθέτηση υποστηριγμάτων (καβίλιες, αναβολείς) και ειδικών τεμαχίων ανάρτησης που τυχόν θα απαιτηθούν (εργασία και υλικά)
- Η απομείωση και φθορά του οπλισμού κατά την κοπή και κατεργασία.

Τιμή ανά χιλιόγραμμο (kg) χαλύβδινου δομικού πλέγματος B500C τοποθετημένου σύμφωνα με την μελέτη.

Ευρώ (Αριθμητικά): 0,95
(Ολογράφως) : ενενήντα πέντε λεπτά

A.T.: 27

Μόνωση με διπλή ασφαλτική επάλειψη

Προστατευτική επάλειψη επιφανειών σκυροδέματος ή τσιμεντοκονιάματος, σε οποιαδήποτε στάθμη από το δάπεδο εργασίας, με ασφαλικό γαλακτώμα υδατικής διασποράς (black bitumen paint) με χρήση ρολού, βούρτσας ή πιστολέττου.

Στην τιμή μονάδας περιλαμβάνονται:

- ο επιμελής καθαρισμός της επιφάνειας από χαλαρά υλικά και ρύπους με χρήση συρματόβουρτσας ή πεπιεσμένου αέρα,
- η εφαρμογή υποστρώματος (primer) με αραιώση του γαλακτώματος με νερό σε αναλογία 1:1 ή με χρήση του υλικού που συνιστά ο προμηθευτής και ανάλωση 0,10 -0,15 lt/m²,
- η χρήση των απαιτούμενων ικριωμάτων
- η εφαρμογή του ασφαλικού γαλακτώματος σε δύο στρώσεις με ανάλωση ανά στρώση τουλάχιστον 0,15 lt/m².

Τιμή ανά τετραγωνικό μέτρο (m²).

Ευρώ (Αριθμητικά): 1,40
(Ολογράφως) : ένα ευρώ και σαράντα λεπτά

A.T.: 28

Σφράγιση κατακόρυφων και κεκλιμένων αρμών με πλαστομερή ασφαλτική μαστίχη

Σφράγιση κατακόρυφων και κεκλιμένων αρμών τεχνικών έργων μικρής κινητικότητας (τοιχίων οχετών, τοίχων αντιστήριξης, στοιχείων θεμελίωσης, οπών διέλευσης καλωδίων και σωλήνων σε στοιχεία από σκυροδέμα κλπ) με πλαστομερή ασφαλτική μαστίχη (ασφαλικό στόκο) εφαρμοζόμενη εν θερμώ.

Στην τιμή μονάδας περιλαμβάνονται:

- ο επιμελής καθαρισμός των παρειών και του διακένου του αρμού με μεταλλοβολή ή συρματόβουρτσα,
- η κάλυψη των παρειών του αρμού με αυτοκόλλητης ταινία (όταν απαιτείται για την αποφυγή ρύπανσης της επιφάνειας του σκυροδέματος),
- η εφαρμογή βελτιωτικού πρόσφυσης (primer) συμβατού με την ασφαλτική μαστίχη,
- η θέρμανση της μαστίχης σύμφωνα με τις οδηγίες του προμηθευτή

- και η εφαρμογή της στο διάκενο του αρμού με σπάτουλα (το υλικό είναι παχύρευστο και εύπλαστο).

Η σφράγιση με θερμή ασφαλτική μαστίχη προϋποθέτει απόλυτα στεγνές επιφάνειες σκυροδέματος και θερμοκρασία περιβάλλοντος μεγαλύτερη από 5°C.

Η μέθοδος είναι κατάλληλη για εύρος αρμών έως 25 mm, ενώ το βάθος πλήρωσης δεν πρέπει να υπερβαίνει τα 50 mm (συνιστάται βάθος πλήρωσης 25 mm).

Το υπόλοιπο διάκενο του αρμού συνιστάται να πληρώνεται με εύκαμπτη μοριοσανίδα αρμών, η οποία τιμολογείται ιδιαίτερα με βάση το άρθρο B-43.3 του Τιμολογίου.

Τιμή ανά μέτρο μήκους (μμ) σφραγισμένου αρμού.

Ευρώ (Αριθμητικά): 3,65
(Ολογράφως) : τρία ευρώ και εξήντα πέντε λεπτά

A.T.: 29

Πλήρωση διακένου αρμών με εύκαμπτες μοριοσανίδες εμποτισμένες με άσφαλο, πάχους 12 mm

Πλήρωση διακένου αρμών τεχνικών έργων πάσης φύσεως με εύκαμπτες μοριοσανίδες εμποτισμένες με άσφαλο, πάχους 12 mm, συμπιέσιμες σε ποσοστό 50% του πάχους τους (φάση διαστολής) και ανακάμπουσες σε ποσοστό τουλάχιστον 70% του αρχικού τους πάχους (φάση συστολής), σύμφωνα με την ΕΤΕΠ 08-05-02-03 "Πλήρωση διακένου αρμών κατασκευών από σκυρόδεμα".

Στην τιμή μονάδας περιλαμβάνονται:

- η προμήθεια και μεταφορά επί τόπου των εμποτισμένων μοριοσανίδων,
- ο καθαρισμός της επιφάνειας εφαρμογής, η κοπή, η τοποθέτηση και η στερέωση των τεμαχίων της μοριοσανίδας με ατσάλοκαρφα στις προβλεπόμενες θέσεις (εκατέρωθεν ελαστικών ταινιών στεγάνωσης ή σε ολόκληρη την επιφάνεια του αρμού) και στάθμες από την επιφάνεια των στοιχείων από σκυρόδεμα (διάκενο εφαρμογής μαστίχης σφράγισης αρμού, συνήθως βάθους 25 mm).

Όταν το πλάτος του αρμού είναι μεγαλύτερο από 12 mm μπορεί να χρησιμοποιηθούν μοριοσανίδες αναλόγου πάχους, ή επάλληλες μοριοσανίδες συνολικού πάχους ίσου με το απαιτούμενο, οι οποίες στις αλληλοεφαπτόμενες επιφάνειες θα επαλείφονται με ασφαλτικό γαλάκτωμα.

Στην περίπτωση αυτή η επιμέτρηση θα γίνεται με αναγωγή της επιφάνειάς τους σε ισοδύναμη επιφάνεια συμβατικού πάχους 12 mm, όπως ορίζεται στους γενικούς όρους του Τιμολογίου αυτού.

Τιμή ανά τετραγωνικό μέτρο (m²) μοριοσανίδων πλήρωσης αρμών πάχους 12 mm.

Ευρώ (Αριθμητικά): 11,00
(Ολογράφως) : έντεκα ευρώ

A.T.: 30

Στεγάνωση αρμού με ελαστική ταινία (WATERSTOP)

Προμήθεια και τοποθέτηση ελαστικής ταινίας στεγάνωσης αρμού κατασκευής από σκυρόδεμα, ενσωματούμενης στα εκατέρωθεν του αρμού στοιχεία, από νεοπρέν ή PVC, ευθύγραμμης, με μία κεντρική διόγκωση, πλάτους 240 mm, σε οποιαδήποτε θέση και κάθε είδους κατασκευή, σύμφωνα με την ΕΤΕΠ 08-05-02-02 "Ταινίες στεγάνωσης αρμών κατασκευών από σκυρόδεμα (waterstops)".

Στη τιμή μονάδας περιλαμβάνονται:

- η προμήθεια και μεταφορά επί τόπου του έργου της ελαστικής ταινίας και των προδιαμορφωμένων ειδικών τεμαχίων της,
- η κοπή, τοποθέτηση και στερέωση της ταινίας στις ράβδους οπλισμού του σκυροδέματος,
- η συγκόλληση τμημάτων και ειδικών τεμαχίων για την επίτευξη συνεχούς υδροφραγμού,
- η απαιτούμενη ειδική διαμόρφωση των ξυλοτύπων για την διέλευση του προεξέχοντος τμήματος της ταινίας (η οποία είναι υποχρεωτική).

Στην περίπτωση που προβλέπεται από την μελέτη ταινία πλάτους διαφορετικού από το συμβατικό των 240 mm, η επιμέτρηση θα γίνεται με αναγωγή του μήκους της σε ισοδύναμο μήκος συμβατικού πλάτους 240 mm, όπως ορίζεται στους γενικούς όρους του παρόντος Τιμολογίου.

Τιμή ανά μέτρο μήκους (μμ) ελαστικής ταινίας στεγάνωσης αρμών πλάτους 240 mm.

Ευρώ (Αριθμητικά): 11,35
(Ολογράφως) : έντεκα ευρώ και τριάντα πέντε λεπτά

A.T.: 31

Πρόχυτα κράσπεδα από σκυρόδεμα

Τοποθέτηση προκατασκευασμένων κρασπέδων από σκυρόδεμα κατηγορίας C20/25, διατομής πλάτους 0,15 m και ύψους 0,25 έως 0,30 m, σύμφωνα με τα σχέδια λεπτομερειών της μελέτης, με απότμηση, ευθυγράμμων ή καμπύλων, κατά ΕΛΟΤ EN 1340, προς κατασκευή νησίδων ασφαλείας, πεζοδρομίων, κόμβων κ.λ.π., τα οποία θα παρασκευάζονται σε βιομηχανική εγκατάσταση με δόνηση και συμπίεση, αποκλεισμένης της παρασκευής τους επί τόπου του έργου με αυτοσχέδιους ξυλότυπους.

Εκτέλεση εργασιών σύμφωνα με την ΕΤΕΠ 05-02-01-00 "Κράσπεδα, ρείθρα και τάφροι ομβρίων καταστρώματος οδών επενδεδυμένες με σκυρόδεμα".

Στην τιμή μονάδας περιλαμβάνονται:

- η προμήθεια και μεταφορά των κρασπέδων και όλων των απαιτούμενων υλικών πλην του σκυροδέματος της βάσης έδρασης,
- η τοποθέτησή τους σε ευθυγραμμία ή καμπύλη στις προβλεπόμενες θέσεις από τα σχέδια οριζοντιογραφικά και υψομετρικά, με χρήση τεμαχίων μήκους όχι μικρότερου των 0,50 m, με λεία επιφάνεια, η στερέωση των κρασπέδων με κατασκευή πίσω από αυτά συνεχούς πρίσματος διατομής 0,10x0,20 m από σκυρόδεμα κατηγορίας C8/10, ο εγκιβωτισμός τους και η αρμολόγησή τους με τσιμεντοκονία αναλογίας 650 kg τσιμέντου ανά m³ άμμου.

Τιμή ανά μέτρο μήκους (μμ) πλήρως τοποθετημένου κρασπέδου χωρίς την βάση έδρασή του, η οποία επιμετράται ιδιαιτέρως.

Ευρώ (Αριθμητικά): 8,00
(Ολογράφως) : οκτώ ευρώ

A.T.: 32

Πρόχυτα κράσπεδα από σκυρόδεμα τύπου <Trief>

Τοποθέτηση προκατασκευασμένων κρασπέδων από σκυρόδεμα κατηγορίας C20/25 τύπου <<Trief>> με ομοιογενές γκρι χρώμα~RAL7042 (traffic grey), διατομής πλάτους 0,45 έως 0,50 m και ύψους 0,40 έως 0,45 m, σύμφωνα με τα σχέδια λεπτομερειών της μελέτης και τις απεικονίσεις, ευθύγραμμων και καμπύλων στη διατομή, με ομαλή επιφάνεια τύπου «Γ», κατά ΕΛΟΤ EN 1340 έχοντας σήμανση CE σύμφωνα με το Φ.Ε.Κ. 1794 Β' 28/8/2009, προς κατασκευή νησίδων ασφαλείας, πεζοδρομίων, κόμβων κ.λ.π., τα οποία θα παρασκευάζονται σε βιομηχανική εγκατάσταση με δόνηση και συμπίεση, αποκλεισμένης της παρασκευής τους επί τόπου του έργου με αυτοσχέδιους ξυλότυπους.

Τα κράσπεδα αυτά τοποθετούνται στις κεντρικές νησίδες των οδών και όπου αυτές υπάρχουν για ασφαλή διαχωρισμό από τις λωρίδες κυκλοφορίας, και όπου δεν προβλέπεται η τοποθέτηση στηθαίων ασφαλείας. Δύναται να τοποθετηθούν αν χρειαστεί και σε άλλα σημεία κατόπιν εντολής της Επιβλέπουσας Υπηρεσίας.

Εκτέλεση εργασιών σύμφωνα με την ΕΤΕΠ 05-02-01-00 "Κράσπεδα, ρείθρα και τάφροι ομβρίων καταστρώματος οδών επενδεδυμένες με σκυρόδεμα".

Στην τιμή μονάδας περιλαμβάνονται:

- η προμήθεια και μεταφορά των κρασπέδων και όλων των απαιτούμενων υλικών με το σκυροδέμα της βάσης έδρασης
- η τοποθέτησή τους σε ευθυγραμμία ή καμπύλη στις προβλεπόμενες θέσεις από τα σχέδια οριζοντιογραφικά και υψομετρικά, με χρήση τεμαχίων μήκους όχι μικρότερου των 0,50 m, με λεία επιφάνεια, η στερέωση των κρασπέδων με κατασκευή πίσω από αυτά συνεχούς πρίσματος διατομής 0,10x0,20 m από σκυρόδεμα κατηγορίας C8/10, ο εγκιβωτισμός τους και η αρμολόγησή τους με τσιμεντοκονία αναλογίας 650 kg τσιμέντου ανά m³ άμμου.

Τιμή ανά μέτρο μήκους (μμ) πλήρως τοποθετημένου κρασπέδου με την βάση έδρασή του, η οποία περιλαμβάνεται στην τιμή μονάδος του κρασπέδου.

Ευρώ (Αριθμητικά): 24,80
(Ολογράφως) : είκοσι τέσσερα ευρώ και ογδόντα λεπτά

A.T.: 33

Πλακοστρώσεις πεζοδρομίων, νησίδων κλπ.

Πλακόστρωση πεζοδρομίων, νησίδων κλπ, με τσιμεντόπλακες κατά ΕΛΟΤ EN 1339, διαστάσεων 0,50 x 0,50 m, πάχους 5 cm, αντλιοσθηρές, με επιφανειακή στοιβάδα από λευκό τσιμέντο, σύμφωνα με την μελέτη και την ΕΤΕΠ 05-02-02-00 "Πλακοστρώσεις - Λιθοστρώσεις πεζοδρομίων και πλατειών".

Στην τιμή μονάδας περιλαμβάνονται:

- η προμήθεια και μεταφορά επί τόπου του έργου των τσιμεντοπλακών και των υλικών στερέωσης και αρμολόγησης,
- η τοποθέτηση των τσιμεντοπλακών, η έδραση επί στρώσεως ασβεστοτσιμεντοκονιάματος πάχους 2,5 - 3,0 cm, αποτελούμενου από ένα μέρος ασβέστη, πέντε μέρη καθαρής άμμου και 180 kg τσιμέντου ανά m³,
- η αρμολόγηση με τσιμεντομαρμαροκονία με λευκό τσιμέντο σε αναλογία 650 kg τσιμέντου ανά m³ μαρμαροκονίας και ο καθαρισμός των αρμών .

Τιμή ανά τετραγωνικό μέτρο (m²) έτοιμης πλακοστρώσεως.

Ευρώ (Αριθμητικά): 11,40
(Ολογράφως) : έντεκα ευρώ και σαράντα λεπτά

A.T.: 34

Επιστρώσεις με τσιμεντένιους κυβόλιθους πάχους 6 εκ. (PAVE), οποιουδήποτε σχήματος και χρώματος σε υπόστρωμα από άμμο.

Επιστρώσεις με τσιμεντένιους κυβόλιθους πάχους 6 εκ. (PAVE), οποιουδήποτε σχήματος και χρώματος επί επιφάνειας από σκυρόδεμα ή θραυστό υλικό (3A). Οι κυβόλιθοι θα τοποθετηθούν επί υποστρώματος από άμμο ποταμού πλημμένη πάχους 3CM έως 5CM συμπυκνωμένη, με πλήρωση των αρμών με λεπτοκοκκή άμμο, συμπύκνωση αυτών με ειδικό δονητικό μηχάνημα και εγκιβωτισμό με σενάζ από σκυρόδεμα όπου απαιτείται.

Δηλαδή γενικά υλικά επί τόπου καί εργασία πλήρους κατασκευής.

Τιμή ανα τετραγωνικό μέτρο (m²)

Ευρώ (Αριθμητικά): 11,50
(Ολογράφως) : έντεκα ευρώ και πενήντα λεπτά

A.Τ.: 35**Επιστρώσεις δαπέδων με κυβόλιθους διαστάσεων 20x10x6 cm, εν ξηρώ**

Επιστρώσεις δαπέδων με κυβόλιθους, διαστάσεων 20x10x6 cm, οποιουδήποτε σχεδίου, χρώματος και επεξεργασίας, σύμφωνα με τις κατασκευαστικές λεπτομέρειες της μελέτης, σε οποιαδήποτε υποδομή, σκυρόδεμα ή το φυσικό έδαφος, εν ξηρώ.

Πλήρης περαιωμένη εργασία κατασκευής και τοποθέτησης, υλικά και μικροϋλικά επί τόπου, σύμφωνα με την αρχιτεκτονική μελέτη.

Τιμή ανά τετραγωνικό μέτρο (m²)

Ευρώ (Αριθμητικά): 20,65
(Ολογράφως) : είκοσι ευρώ και εξήντα πέντε λεπτά

A.Τ.: 36**Προμήθεια, μεταφορά στη θέση εγκατάστασης, και τοποθέτηση προκατασκευασμένων τσιμεντοσωλήνων κατά ΕΛΟΤ EN 1916 Τσιμεντοσωλήνες αποχέτευσης κλάσεως αντοχής 120 κατά ΕΛΟΤ EN 1916 Ονομαστικής διαμέτρου D600 mm**

Προμήθεια, μεταφορά στη θέση εγκατάστασης, πλάγιες μεταφορές, καταβιβασμός στο όρυγμα, τοποθέτηση και σύνδεση τσιμεντοσωλήνων, κατά ΕΛΟΤ EN 1916, από σκυρόδεμα ελάχιστης χαρακτηριστικής αντοχής 40 MPa με σήμανση CE, με ελαστικό δακτύλιο στεγάνωσης κατά ΕΛΟΤ EN 681-1.

Οι τσιμεντοσωλήνες διακρίνονται ως εξής:

[α] Ως προς την ονομαστική διάμετρο (DN) που είναι η εσωτερική διάμετρος σε mm

[β] Ως προς το υλικό κατασκευής: άοπλοι, οπλισμένοι, ινοπλισμένοι

[γ] Ως προς την συνδεσμολογία: τύπου τórμου-εντορμίας (O-gee pipes), τύπου "καμπάνας" (bell-sochet pipes)

[δ] Ως προς την εφαρμογή: σωλήνες ομβρίων ή ακαθάρτων, διάτρητοι σωλήνες στραγγιστηρίων, σωλήνες υδραυλικής προώθησης (pipe-jacking).

[ε] Ως προς την κλάση αντοχής (σειρά, strength class), η οποία ορίζεται ως το ελάχιστο φορτίο θραύσεως σε kN/m, διαιρούμενο με το 1/1000 της ονομαστικής διαμέτρου (DN), σύμφωνα με τα καθοριζόμενα στο Πρότυπο ΕΛΟΤ EN 1916

Επισημαίνεται ότι από την κλάση αντοχής και τις συνθήκες έδρασης/εγκιβωτισμού (bedding factor), προκύπτει, σύμφωνα με το Πρότυπο ΕΛΟΤ EN 1295-1, το επιτρεπόμενο βάθος τοποθέτησης για τα εκάστοτε εφαρμοζόμενα κινητά φορτία. Ως εκ τούτου με μια μόνον κλάση αντοχής τσιμεντοσωλήνων και επιλογή, κατά περίπτωση, του τύπου έδρασης/εγκιβωτισμού της σωληνογραμμής καλύπτονται όλες οι συνθήκες που απαντώνται στα δίκτυα αποχέτευσης (υπό οδούς βαρειάς ή ελαφράς κυκλοφορίας, εκτός καταστρώματος οδού).

Η επίτευξη της κλάσεως αντοχής είναι συνάρτηση του πάχους του τοιχώματος, της κατηγορίας του σκυροδέματος και του οπλισμού (πλέγματα ή/και μεταλλικές ίνες).

Ως εκ τούτου το παρόν άρθρο αναφέρεται σε τσιμεντοσωλήνες κλάσεως αντοχής 120, χωρίς διάκριση ως προς το είδος συνδεσμολογίας (τύπου τórμου-εντορμίας ή καμπάνας) και την διάταξη ή μή οπλισμού.

Η διάταξη του οπλισμού, όσον αφορά το πάχος επικάλυψης θα πληροί τις απαιτήσεις του Προτύπου ΕΛΟΤ EN 206-1 ανάλογα με τις συνθήκες έκθεσης του αγωγού.

Οι δακτύλιοι στεγάνωσης θα πληρούν τις απαιτήσεις του Προτύπου ΕΛΟΤ EN 681-1 και μπορεί να είναι ενσωματωμένοι στους σωλήνες κατά την κατασκευή τους ή να παραδίδονται προς τοποθέτηση κατά την συναρμολόγηση της σωληνογραμμής.

Όταν προβλέπεται η ενσωμάτωση στο σκυρόδεμα κατασκευής των σωλήνων τσιμέντου ανθεκτικού στα θειικά/θειώδη (τσιμέντο SR: Sulfate Resistant) εφαρμόζεται, συμβατικά, προσαύξηση της αντίστοιχης τιμής μονάδας κατά 10 %.

Όταν προβλέπεται εσωτερική επιστρωση πρόσθετης προστασίας, με υλικό εποξειδικής βάσεως ή λοιπά υλικά, εφαρμόζεται, συμβατικά, προσαύξηση της αντίστοιχης τιμής μονάδας κατά 10 %.

Στην τιμή μονάδας περιλαμβάνονται η προμήθεια και μεταφορά επί τόπου του έργου τσιμεντοσωλήνων κλάσεως αντοχής (σειρας) 120 με σήμανση CE κατά ΕΛΟΤ EN 1916, με τους αντίστοιχους ελαστικούς δακτυλίους στεγάνωσης, οι απαιτούμενες πλάγιες μεταφορές, ο καταβιβασμός στο όρυγμα με μηχανικά μέσα, η τοποθέτηση, η εφαρμογή του δακτυλίου στεγάνωσης και η ευθυγράμμιση και προσωρινή στήριξη των σωλήνων μέχρι τον εγκιβωτισμό τους, για την εξασφάλιση της προβλεπόμενης από την μελέτη μηκοτομικής κλίσης.

Οι εργασίες εκσκαφής του ορύγματος, εγκιβωτισμού των σωλήνων και επανεπιχώσης του υπολοίπου τμήματος του ορύγματος, τιμολογούνται ιδιαίτερα με βάση τα αντίστοιχα άρθρα του Τιμολογίου.

Η τιμολόγηση σωλήνων ενδιαμέσων διαμέτρων, πέραν αυτών που περιλαμβάνονται στο παρόν άρθρο, θα γίνεται με γραμμική παρεμβολή των εκατέρωθεν τιμών μονάδας.

Τιμή ανά τρέχον αξονικό μέτρο (μμ) σωληνογραμμής (προσμετράται και το εντός των φρεατίων τμήμα των σωλήνων) κατά ονομαστική διάμετρο και τύπο τσιμεντοσωλήνων, ανεξαρτήτως του μήκους εκάστου σωλήνα, ως εξής:

Τσιμεντοσωλήνες αποχέτευσης, κλάσεως αντοχής 120 κατά ΕΛΟΤ EN 1916, ονομαστικής διαμέτρου D600 mm

Ευρώ (Αριθμητικά) : 60,00
(Ολογράφως) : εξήντα ευρώ

A.T.: 37

Αγωγοί αποχέτευσης από σωλήνες PVC-U συμπαγούς τοιχώματος SDR 41, DN 315 mm

Αγωγοί αποχέτευσης ακαθάρτων με σωλήνες από μη πλαστικοποιημένο PVC-U συμπαγούς τοιχώματος, κατά ΕΛΟΤ EN 1401?1, σύμφωνα με την μελέτη και την ΕΤΕΠ 08-06-02-02 "Δίκτυα αποχέτευσης από σωλήνες PVC-U".

Οι σωλήνες χαρακτηρίζονται με βάση την ονομαστική διάμετρο DN (ταυτίζεται με την εξωτερική διάμετρο), τον τυποποιημένο λόγο διαστάσεων SDR (Standard DimensionRatio: λόγος της εξωτερικής διαμέτρου του σωλήνα προς το πάχος του τοιχώματος) και τον δείκτη δακτυλιοειδούς ακαμψίας SN.

Το παρόν άρθρο έχει εφαρμογή τόσο για σωλήνες με απόληξη τύπου καμπάνας με ελαστικό δακτύλιο στεγανοποίησης (κατά ΕΛΟΤ EN 681.1), όσο και για σωλήνες με ευθύγραμμα άκρα που συνδέονται με συγκολλούμενο δακτύλιο (μούφα).

Στις τιμές μονάδος του παρόντος άρθρου περιλαμβάνονται:

α. Η προμήθεια, μεταφορά επί τόπου, προσωρινή αποθήκευση, προστασία και πλάγιες μεταφορές των σωλήνων και των δακτυλίων στεγάνωσης ή συγκόλλησης (και της απαιτούμενης προς τούτο κόλλας).

β. Η διάθεση του απαιτούμενου εξοπλισμού και μέσων για τον χειρισμό και την σύνδεση των σωλήνων.

γ. Η προσέγγιση των σωλήνων στην θέση τοποθέτησης, οι συνδέσεις των σωλήνων μεταξύ τους, οι συνδέσεις του αγωγού με τα φρεάτια του δικτύου, καθώς και η δοκιμασία του δικτύου κατά τμήματα.

Δεν συμπεριλαμβάνονται και επιμετρώνται ιδιαίτερα με βάση τα οικεία άρθρα του τιμολογίου:

- Οι στρώσεις έδρασης και εγκιβωτισμού των σωλήνων και η επανεπιχώση του ορύγματος, σύμφωνα με τα καθοριζόμενα στην μελέτη
- Τα ειδικά τεμάχια σύνδεσης των παροχών στο δίκτυο ακαθάρτων (σαμάρια με μούφα)
- Τα ειδικά τεμάχια του αγωγού (γωνίες, ταύ, πώματα κλπ) από PVC ή χυτοσίδηρο

Αγωγοί αποχέτευσης από σωλήνες PVC-U, SDR 41, DN 315 mm.

Τιμή ανά τρέχον μέτρο (μμ) αξονικού μήκους σωλήνωσης, αφαιρουμένου του μήκους των φρεατίων και των ειδικών τεμαχίων.

Ευρώ (Αριθμητικά) : 18,90
(Ολογράφως) : δεκαοκτώ ευρώ και ενενήντα λεπτά

A.T.: 38

Δίκτυα αποχέτευσης ομβρίων και ακαθάρτων από πλαστικούς σωλήνες δομημένου τοιχώματος, με λεία εσωτερική και αυλακωτή (corrugated) εξωτερική επιφάνεια κατά ΕΛΟΤ EN 13476-3 Τυποποίηση ονομαστικής διαμέτρου σωλήνων (DN) κατά την εσωτερική διάμετρο [DN/ID] Δίκτυα με σωλήνες SN8, DN/ID 300 mm

Κατασκευή δικτύου αποχέτευσης ομβρίων και ακαθάρτων από σωλήνες δομημένου τοιχώματος, με λεία εσωτερική και αυλακωτή (corrugated) εξωτερική επιφάνεια κατά ΕΛΟΤ EN 13476-3, δακτυλιοειδούς ακαμψίας SN κατά ΕΛΟΤ EN ISO 9969.

Οι σωλήνες προσδιορίζονται αφ ενός μεν με βάση την δακτυλιοειδή ακαμψία (ring stiffness), κατά ΕΛΟΤ EN ISO 9969, η οποία μετράται σε kN/m² διατομής τοιχώματος αγωγού (χαρακτηριστικό μέγεθος SN = ring stiffness class = κατηγορία δακτυλιοειδούς ακαμψίας) και αφ ετέρου με βάση την ονομαστική διάμετρο DN.

Σύμφωνα με το πρότυπο ΕΛΟΤ EN 13746-1, ως ονομαστική διάμετρος λαμβάνεται είτε η εξωτερική (DN/OD, outer diameter) ή η εσωτερική (DN/ID, internal diameter).

Στην τιμή μονάδος περιλαμβάνεται η προμήθεια των σωλήνων και των αντιστοίχων δακτυλίων στεγάνωσης και μουφών, η μεταφορά τους επί τόπου, ο καταβιβασμός στο όρυγμα, η ευθυγράμμιση, η σύνδεση και η εκτέλεση των προβλεπομένων δοκιμών στεγανότητας.

Η εκσκαφή του ορύγματος τοποθέτησης, ο εγκιβωτισμός των σωλήνων, η επανεπίχωση και τα πάσης φύσεως απαιτούμενα ειδικά τεμάχια επιμετρώνται ιδιαίτερος με βάση τα οικεία άρθρα του τιμολογίου.

Τυποποίηση ονομαστικής διαμέτρου σωλήνων (DN) κατά την εσωτερική διάμετρο (DN/ID)

Δίκτυα με σωλήνες SN8, DN/ID 300 mm

Τιμή ανά αξονικό μέτρο (m) πλήρως κατασκευασμένης σωλήνωσης κατά τα ανωτέρω.

Ευρώ (Αριθμητικά) : 17,00
(Ολογράφως) : δεκαεπτά ευρώ

A.T.: 39

Δίκτυα αποχέτευσης ομβρίων και ακαθάρτων από πλαστικούς σωλήνες δομημένου τοιχώματος, με λεία εσωτερική και αυλακωτή (corrugated) εξωτερική επιφάνεια κατά ΕΛΟΤ EN 13476-3 Τυποποίηση ονομαστικής διαμέτρου σωλήνων (DN) κατά την εσωτερική διάμετρο [DN/ID] Δίκτυα με σωλήνες SN8, DN/ID 500 mm

Κατασκευή δικτύου αποχέτευσης ομβρίων και ακαθάρτων από σωλήνες δομημένου τοιχώματος, με λεία εσωτερική και αυλακωτή (corrugated) εξωτερική επιφάνεια κατά ΕΛΟΤ EN 13476-3, δακτυλιοειδούς ακαμψίας SN κατά ΕΛΟΤ EN ISO 9969.

Οι σωλήνες προσδιορίζονται αφ ενός μεν με βάση την δακτυλιοειδή ακαμψία (ring stiffness), κατά ΕΛΟΤ EN ISO 9969, η οποία μετράται σε kN/m² διατομής τοιχώματος αγωγού (χαρακτηριστικό μέγεθος SN = ring stiffness class = κατηγορία δακτυλιοειδούς ακαμψίας) και αφ ετέρου με βάση την ονομαστική διάμετρο DN.

Σύμφωνα με το πρότυπο ΕΛΟΤ EN 13746-1, ως ονομαστική διάμετρος λαμβάνεται είτε η εξωτερική (DN/OD, outer diameter) ή η εσωτερική (DN/ID, internal diameter).

Στην τιμή μονάδος περιλαμβάνεται η προμήθεια των σωλήνων και των αντιστοιχών δακτυλίων στεγάνωσης και μουφών, η μεταφορά τους επί τόπου, ο καταβίβασμός στο όρυγμα, η ευθυγράμμιση, η σύνδεση και η εκτέλεση των προβλεπομένων δοκιμών στεγανότητας.

Η εκσκαφή του ορύγματος τοποθέτησης, ο εγκιβωτισμός των σωλήνων, η επανεπίχωση και τα πάσης φύσεως απαιτούμενα ειδικά τεμάχια επιμετρώνται ιδιαίτερως με βάση τα οικεία άρθρα του τιμολογίου.

Τυποποίηση ονομαστικής διαμέτρου σωλήνων (DN) κατά την εσωτερική διάμετρο (DN/ID)

Δίκτυα με σωλήνες SN8, DN/ID 500 mm

Τιμή ανά αξονικό μέτρο (m) πλήρως κατασκευασμένης σωλήνωσης κατά τα ανωτέρω.

Ευρώ (Αριθμητικά) : 41,00
(Ολογράφως) : σαράντα ένα ευρώ

A.T.: 40

Δίκτυα αποχέτευσης ομβρίων και ακαθάρτων από πλαστικούς σωλήνες δομημένουτοιχώματος, με λεία εσωτερική και αυλακωτή (corrugated) εξωτερική επιφάνεια κατά ΕΛΟΤ EN 13476-3 Τυποποίηση ονομαστικής διαμέτρου σωλήνων (DN) κατά την εσωτερική διάμετρο [DN/ID] Δίκτυα με σωλήνες SN8, DN/ID 600 mm

Κατασκευή δικτύου αποχέτευσης ομβρίων και ακαθάρτων από σωλήνες δομημένου τοιχώματος, με λεία εσωτερική και αυλακωτή (corrugated) εξωτερική επιφάνεια κατά ΕΛΟΤ EN 13476-3, δακτυλιοειδούς ακαμψίας SN κατά ΕΛΟΤ EN ISO 9969.

Οι σωλήνες προσδιορίζονται αφ ενός μεν με βάση την δακτυλιοειδή ακαμψία (ring stiffness), κατά ΕΛΟΤ EN ISO 9969, η οποία μετράται σε kN/m² διατομής τοιχώματος αγωγού (χαρακτηριστικό μέγεθος SN = ring stiffness class = κατηγορία δακτυλιοειδούς ακαμψίας) και αφ ετέρου με βάση την ονομαστική διάμετρο DN.

Σύμφωνα με το πρότυπο ΕΛΟΤ EN 13746-1, ως ονομαστική διάμετρος λαμβάνεται είτε η εξωτερική (DN/OD, outer diameter) ή η εσωτερική (DN/ID, internal diameter).

Στην τιμή μονάδος περιλαμβάνεται η προμήθεια των σωλήνων και των αντιστοιχών δακτυλίων στεγάνωσης και μουφών, η μεταφορά τους επί τόπου, ο καταβίβασμός στο όρυγμα, η ευθυγράμμιση, η σύνδεση και η εκτέλεση των προβλεπομένων δοκιμών στεγανότητας.

Η εκσκαφή του ορύγματος τοποθέτησης, ο εγκιβωτισμός των σωλήνων, η επανεπίχωση και τα πάσης φύσεως απαιτούμενα ειδικά τεμάχια επιμετρώνται ιδιαίτερως με βάση τα οικεία άρθρα του τιμολογίου.

Τυποποίηση ονομαστικής διαμέτρου σωλήνων (DN) κατά την εσωτερική διάμετρο (DN/ID).

Δίκτυα με σωλήνες SN8, DN/ID 600 mm.

Τιμή ανά αξονικό μέτρο (m) πλήρως κατασκευασμένης σωλήνωσης κατά τα ανωτέρω.

Ευρώ (Αριθμητικά) : 63,00
(Ολογράφως) : εξήντα τρία ευρώ

A.T.: 41

Γεώφασμα διαχωρισμού

Προμήθεια, μεταφορά και τοποθέτηση μη υφαντού γεωυφάσματος από ίνες πολυπροπυλενίου για τον διαχωρισμό εδαφικών στρώσεων προκειμένου να αποφευχθεί η ανάμιξη των υλικών, βάρους $\geq 280 \text{ gr/m}^2$, εφελκυστικής αντοχής $\geq 15 \text{ kN/m}$ (κατά ΕΛΟΤ EN ISO 10319), επιμήκυνσης σε θραύση 50% (+/- 20%) κατά ΕΛΟΤ EN ISO 10319, αντοχής σε διάτρηση $\geq 3000\text{N}$ (κατά ΕΛΟΤ EN ISO 12236 και πάχους 1,25 mm (κατά EN ISO 9864).

Στη τιμή μονάδας περιλαμβάνονται:

- η προμήθεια του γεωυφάσματος επί τόπου και οι πλάγιες μεταφορές του
- το προσωπικό, ο εξοπλισμός και τα μέσα που απαιτούνται για την εκτέλεση των εργασιών
- η εκτύλιξη, τάνυση και προσωρινή στερέωση του γεωυφάσματος
- η επικάλυψη των παρακειμένων φύλλων κατά τουλάχιστον 20 cm και η συρραφή

Επισημαίνεται η ανάγκη χρήσης κατάλληλων μηχανημάτων και μέσων, ώστε να αποφευχθούν τυχόν φθορές στο γεωύφασμα.

Τιμή ανά τετραγωνικό μέτρο επιφάνειας διαχωρισμού με γεωύφασμα.

Ευρώ (Αριθμητικά) : 1,50
(Ολογράφως) : ένα ευρώ και πενήντα λεπτά

A.T.: 42

Τυποποιημένα φρεάτια αποστράγγισης και αποχέτευσης ομβρίων (ΠΚΕ), φρεάτιο υδροσυλλογής τύπου Φ1N (ΠΚΕ)

Φρεάτια υδροσυλλογής και επίσκεψης δικτύων αποχέτευσης ομβρίων ή στραγγιστηρίων, πλήρως ή εν μέρει προκατασκευασμένα ή με επί τόπου έγχυση, σύμφωνα την μελέτη και τα εγκεκριμένα Πρότυπα Κατασκευής Εργων (ΠΚΕ), συνδεδεμένα με τους αγωγούς εισροής ή εκροής και έτοιμα για λειτουργία.

Στη τιμή μονάδας περιλαμβάνονται:

- η προμήθεια και μεταφορά επί τόπου του έργου των απαιτούμενων υλικών, προκατασκευασμένων στοιχείων και εξαρτημάτων για την πλήρη διαμόρφωση των φρεατίων σύμφωνα με τα ΠΚΕ
- το προσωπικό, ο εξοπλισμός και τα μέσα για την πλήρη κατασκευή των φρεατίων και τον χειρισμό των προκατασκευασμένων στοιχείων (υποχρεωτική η χρήση κατάλληλου γερανού)
- η εκσκαφή του ορύγματος θεμελίωσης σε κάθε είδους έδαφος
- η τοποθέτηση και στερέωση των προκατασκευασμένων στοιχείων ή/και η τοποθέτηση οπλισμού, η κατασκευή ξυλοτύπων και η έγχυση του σκυροδέματος
- η διαμόρφωση ή η διάνοιξη οπών σύνδεσης των σωλήνων
- η σύνδεση των σωλήνων και η σφράγιση του διακένου μεταξύ οπών και σωλήνων με μη συρρικνούμενο τσιμεντοκονίαμα
- η προμήθεια και πάκτωση των βαθμίδων επίσκεψης,
- η προμήθεια και τοποθέτηση σχαρών, καλυμμάτων και πλαισίων
- η επαναπλήρωση του ορύγματος με θραυστό υλικό λατομείου
- η επί τόπου σκυροδέτηση τμήματος των φρεατίων υδροσυλλογής για προσαρμογή της στέψης τους στην κλίση ή επίκλιση της οδού

Στη τιμή μονάδας δεν περιλαμβάνονται:

- η τοποθέτηση σιδηροπλισμού στα φρεάτια υδροσυλλογής τύπου Φ1N
 - η επί τόπου σκυροδέτηση τμήματος των φρεατίων υδροσυλλογής για αύξηση του εσωτερικού ύψους τους πέραν των 1200 mm
 - η κατασκευή λαιμού ύψους $h \geq 1,00 \text{ m}$ σε φρεάτια επίσκεψης υπονόμων ή στραγγιστηρίων
- Φρεάτιο υδροσυλλογής τύπου Φ1N (ΠΚΕ).

Τιμή ανά τεμάχιο (τεμ) πλήρως κατασκευασμένου φρεατίου.

Ευρώ (Αριθμητικά) : 300,00
(Ολογράφως) : τριακόσια ευρώ

A.Τ.: 43**Τυποποιημένα φρεάτια αποστράγγισης και αποχέτευσης ομβρίων (ΠΚΕ), φρεάτιο επίσκεψης υπονόμου τύπου Φ10 (D=0,40m ή 0,60m ΠΚΕ)**

Φρεάτια υδροσυλλογής και επίσκεψης δικτύων αποχέτευσης ομβρίων ή στραγγιστηρίων, πλήρως ή εν μέρει προκατασκευασμένα ή με επί τόπου έγχυση, σύμφωνα την μελέτη και τα εγκεκριμένα Πρότυπα Κατασκευής Εργων (ΠΚΕ), συνδεδεμένα με τους αγωγούς εισροής ή εκροής και έτοιμα για λειτουργία.

Στη τιμή μονάδας περιλαμβάνονται:

- η προμήθεια και μεταφορά επί τόπου του έργου των απαιτούμενων υλικών, προκατασκευασμένων στοιχείων και εξαρτημάτων για την πλήρη διαμόρφωση των φρεατίων σύμφωνα με τα ΠΚΕ
- το προσωπικό, ο εξοπλισμός και τα μέσα για την πλήρη κατασκευή των φρεατίων και τον χειρισμό των προκατασκευασμένων στοιχείων (υποχρεωτική η χρήση κατάλληλου γερανού)
- η εκσκαφή του ορύγματος θεμελίωσης σε κάθε είδους έδαφος
- η τοποθέτηση και στερέωση των προκατασκευασμένων στοιχείων ή/και η τοποθέτηση οπλισμού, η κατασκευή ξυλοτύπων και η έγχυση του σκυροδέματος
- η διαμόρφωση ή η διάνοιξη οπών σύνδεσης των σωλήνων
- η σύνδεση των σωλήνων και η σφράγιση του διακένου μεταξύ οπών και σωλήνων με μη συρρικνούμενο τσιμεντοκονίαμα
- η προμήθεια και πάκτωση των βαθμίδων επίσκεψης,
- η προμήθεια και τοποθέτηση σχαρών, καλυμμάτων και πλαισίων
- η επαναπλήρωση του ορύγματος με θραυστό υλικό λατομείου
- η επί τόπου σκυροδέτηση τμήματος των φρεατίων υδροσυλλογής για προσαρμογή της στέψης τους στην κλίση ή επίκλιση της οδού

Στη τιμή μονάδας δεν περιλαμβάνονται:

- η τοποθέτηση σιδηροπλισμού στα φρεάτια υδροσυλλογής τύπου Φ1N
- η επί τόπου σκυροδέτηση τμήματος των φρεατίων υδροσυλλογής για αύξηση του εσωτερικού ύψους τους πέραν των 1200 mm
- η κατασκευή λαιμού ύψους $h > 1,00$ m σε φρεάτια επίσκεψης υπονόμων ή στραγγιστηρίων

Φρεάτιο επίσκεψης υπονόμου τύπου Φ10 (D=0,40m ή 0,60m ΠΚΕ).

Τιμή ανά τεμάχιο (τεμ) πλήρως κατασκευασμένου φρεατίου.

Ευρώ (Αριθμητικά): 800,00
(Ολογράφως) : οκτακόσια ευρώ

A.Τ.: 44**Τυποποιημένα φρεάτια αποστράγγισης και αποχέτευσης ομβρίων (ΠΚΕ), φρεάτιο επίσκεψης υπονόμου τύπου Φ10 (D=0,80m) (ΠΚΕ)**

Φρεάτια υδροσυλλογής και επίσκεψης δικτύων αποχέτευσης ομβρίων ή στραγγιστηρίων, πλήρως ή εν μέρει προκατασκευασμένα ή με επί τόπου έγχυση, σύμφωνα την μελέτη και τα εγκεκριμένα Πρότυπα Κατασκευής Εργων (ΠΚΕ), συνδεδεμένα με τους αγωγούς εισροής ή εκροής και έτοιμα για λειτουργία.

Στη τιμή μονάδας περιλαμβάνονται:

- η προμήθεια και μεταφορά επί τόπου του έργου των απαιτούμενων υλικών, προκατασκευασμένων στοιχείων και εξαρτημάτων για την πλήρη διαμόρφωση των φρεατίων σύμφωνα με τα ΠΚΕ
- το προσωπικό, ο εξοπλισμός και τα μέσα για την πλήρη κατασκευή των φρεατίων και τον χειρισμό των προκατασκευασμένων στοιχείων (υποχρεωτική η χρήση κατάλληλου γερανού)
- η εκσκαφή του ορύγματος θεμελίωσης σε κάθε είδους έδαφος
- η τοποθέτηση και στερέωση των προκατασκευασμένων στοιχείων ή/και η τοποθέτηση οπλισμού, η κατασκευή ξυλοτύπων και η έγχυση του σκυροδέματος

- η διαμόρφωση ή η διάνοιξη οπών σύνδεσης των σωλήνων
- η σύνδεση των σωλήνων και η σφράγιση του διακένου μεταξύ οπών και σωλήνων με μη συρρικνούμενο τσιμεντοκονίαμα
- η προμήθεια και πάκτωση των βαθμιδών επίσκεψης,
- η προμήθεια και τοποθέτηση σχαρών, καλυμμάτων και πλαισίων
- η επαναπλήρωση του ορύγματος με θραυστό υλικό λατομείου
- η επί τόπου σκυροδέτηση τμήματος των φρεατίων υδροσυλλογής για προσαρμογή της στέψης τους στην κλίση ή επίκλιση της οδού

Στη τιμή μονάδας δεν περιλαμβάνονται:

- η τοποθέτηση σιδηροπλισμού στα φρεάτια υδροσυλλογής τύπου Φ1N

- η επί τόπου σκυροδέτηση τμήματος των φρεατίων υδροσυλλογής για αύξηση του εσωτερικού ύψους τους πέραν των 1200 mm

- η κατασκευή λαιμού ύψους $h \geq 1,00$ m σε φρεάτια επίσκεψης υπονόμων ή στραγγιστηρίων

Φρεάτιο επίσκεψης υπονόμου τύπου Φ10 (D=0,80m) (ΠΚΕ).

Τιμή ανά τεμάχιο (τεμ) πλήρως κατασκευασμένου φρεατίου.

Ευρώ (Αριθμητικά): 1.050,00
(Ολογράφως) : χίλια πενήντα ευρώ

A.T.: 45

Βαθμιδωτά ρείθρα

Διαμόρφωση βαθμιδωτού ρείθρου με προκατασκευασμένα στοιχεία από σκυρόδεμα C16/20, σύμφωνα με την μελέτη, τα Πρότυπα Κατασκευής Εργων (ΠΚΕ) και την ΕΤΕΠ 05-02-06-00 "Βαθμιδωτά ρείθρα πρανών και φρεάτια εισροής εκροής αυτών".

Στην τιμή μονάδας περιλαμβάνονται:

- το προσωπικό, τα μέσα και ο εξοπλισμός που απαιτούνται για την εκτέλεση των εργασιών
- η εκσκαφή και προετοιμασία της βάσης τοποθέτησης
- η διαμόρφωση βάσης έδρασης και χαλινών από σκυρόδεμα C12/15
- η προμήθεια, μεταφορά επί τόπου και τοποθέτηση των προκατασκευασμένων στοιχείων (σπονδύλων) επί του πρανούς με χρήση γερανού
- η στερέωση των σπονδύλων και η αρμολόγησή τους με τσιμεντοκονία
- η λήψη μέτρων ασφαλείας για την εκτέλεση εργασιών επί των πρανών

Επιμετρώνται τα έτοιμα βαθμιδωτά ρείθρα επί του πρανούς και όχι τα αναπύγματα των χρησιμοποιηθέντων σπονδύλων (οι επικαλύψεις περιλαμβάνονται ανηγμένες στην τιμή μονάδας).

Τιμή ανά τρέχον μέτρο (m) τοποθετημένων βαθμιδωτών ρείθρων επί του πρανούς.

Ευρώ (Αριθμητικά): 10,80
(Ολογράφως) : δέκα ευρώ και ογδόντα λεπτά

A.T.: 46

Φρεάτιο εκροής βαθμιδωτών ρείθρων

Φρεάτιο εκροής βαθμιδωτών ρείθρων από σκυρόδεμα κατηγορίας C16/20, πλήρως κατασκευασμένο, σύμφωνα με την μελέτη και τα Πρότυπα Κατασκευής Εργων (ΠΚΕ) και την ΕΤΕΠ 05-02-06-00 "Βαθμιδωτά ρείθρα πρανών και φρεάτια εισροής-εκροής αυτών".

Τιμή ανά τεμάχιο (τεμ) φρεατίου.

Ευρώ (Αριθμητικά): 81,50
(Ολογράφως) : ογδόντα ένα ευρώ και πενήντα λεπτά

A.Τ.: 47**Περίφραξη μέσου ύψους τύπου Β (ΠΚΕ) ύψους 1,62 m**

Κατασκευή τυποποιημένης περίφραξης οδών, βαθμιδωτής ή μη διάταξης, σύμφωνα με τα Πρότυπα Κατασκευής Εργων (ΠΚΕ), από γαλβανισμένο συρματοπλέγμα, στερεωμένο σε φυγοκεντρικούς πασσάλους από οπλισμένο σκυρόδεμα κατηγορίας C30/37, ή γαλβανισμένους σιδηροσωλήνες κατά ΕΛΟΤ EN 10255, από χάλυβα S195T, κλάσεως L (πράσινη ετικέτα), ονομ. διαμέτρου DN 40 mm (σπειρώματος: thread size R = 1 1/2", δεξ = 48,3 mm, πάχους τοιχώματος 3,2 mm), ανά αποστάσεις έως 2,50 m, πακτωμένους στο έδαφος με σκυρόδεμα κατηγορίας C12/15.

Στην τιμή μονάδας περιλαμβάνονται:

- η προμήθεια και μεταφορά στην θέση κατασκευής της περίφραξης του συρματοπλέγματος, των πασσάλων και των λοιπών απαιτούμενων υλικών
- η διάνοιξη των οπών πάκτωσης των πασσάλων σε κάθε είδος έδαφος και η διευθέτηση της στάθμης του εδάφους στη θέση τοποθέτησης της περίφραξης
- η συλλογή και απομάκρυνση προς οριστική απόθεση των προϊόντων εκσκαφών
- η τοποθέτηση, ευθυγράμμιση και πάκτωση των πασσάλων με σκυρόδεμα
- η τοποθέτηση και στερέωση του συρματοπλέγματος και του σύρματος τάνυσης
- η τοποθέτηση των απαιτούμενων αντηρίδων και γωνιακών πασσάλων
- οι τυχόν φθορές και απομειώσεις των ενσωματωμένων υλικών

Τυποποιημένη περίφραξη τύπου Β (ΠΚΕ) ύψους 1,62 m.

Τιμή ανά μέτρο μήκους (μμ) έτοιμης περίφραξης.

Ευρώ (Αριθμητικά): 11,35

(Ολογράφως) : έντεκα ευρώ και τριάντα πέντε λεπτά

A.Τ.: 48**Αντιστηρίξεις με ξυλοζεύγματα**

Αντιστήριξη πρानών ή παρειών τάφρων, με ξυλοζεύγματα, σανιδώματα, μαδέρια ή παρεμφερούς τύπου μεθοδολογία, με τα απαιτούμενα υλικά και συνδέσμους καθώς και την εργασία πλήρους κατασκευής, αποσύνδεσης και απομάκρυνσης των υλικών για επαναχρησιμοποίηση, σύμφωνα με την μελέτη του έργου ή την μελέτη εφαρμογής του Αναδόχου που θα εγκριθεί από την Υπηρεσία.

Οι σποραδικές αντιστηρίξεις (μεμονωμένες αντιστηρίξεις επί μήκους έως 2,0 m ανά 20 m μήκους ορύγματος) περιλαμβάνονται ανηγμένες στα οικεία άρθρα εκσκαφών ορυγμάτων και δεν υπάγονται στο παρόν άρθρο. Επισημαίνεται πάντως ότι όταν εφαρμόζεται το παρόν άρθρο, το οποίο αναφέρεται σε "συστηματικές αντιστηρίξεις" δεν αφαιρούνται ποσότητες ως αναλογούσες σε "σποραδικές αντιστηρίξεις" και επιμετράται η συνολική επιφάνεια.

Στο πρωτόκολλο παραλαβής αφανών εργασιών των εργασιών αντιστήριξης θα αναφέρεται απαραίτητως και ο χαρακτηρισμός του εδάφους του αντιστοίχου ορύγματος.

Τιμή ανά τετραγωνικό μέτρο (m²) επιφάνειας αντιστήριξης σε επαφή με τις παρειές του ορύγματος.

Ευρώ (Αριθμητικά): 1,85

(Ολογράφως) : ένα ευρώ και ογδόντα πέντε λεπτά

A.Τ.: 49**Υπόβαση οδοστρωσίας μεταβλητού πάχους**

Κατασκευή υπόβασης οδοστρωσίας μεταβλητού πάχους από θραυστά αδρανή υλικά σταθεροποιημένου τύπου σύμφωνα με την ΕΤΕΠ 05-03-03-00 "Στρώσεις οδοστρωμάτων

από ασύνδετα αδρανή υλικά", με συμπύκνωση κατά στρώσεις μεγίστου συμπυκνωμένου πάχους κάθε στρώσης 0,10 m, ανεξάρτητα από τη μορφή και την έκταση της επιφάνειας κατασκευής, σε υπαίθρια ή υπόγεια έργα.

Στην τιμή μονάδας περιλαμβάνονται:

- η προμήθεια των αδρανών και του νερού διαβροχής,
- η μεταφορά τους επί τόπου του έργου από οποιαδήποτε απόσταση,
- η διάστρωση, διαβροχή και πλήρης συμπύκνωση, ώστε να προκύψει η προβλεπόμενη από την μελέτη γεωμετρική επιφάνεια.

Η επιμέτρηση θα γίνεται με γεωμετρική χωροστάθμηση κατά διατομές πριν και μετά την κατασκευή της στρώσεως, σύμφωνα με την μελέτη.

Τιμή ανά κυβικό μέτρο (m³) συμπυκνωμένης υπόβασης μεταβλητού πάχους.

Ευρώ (Αριθμητικά): 11,00
(Ολογράφως): έντεκα ευρώ

A.T.: 50

Υπόβαση οδοστρωσίας συμπυκνωμένου πάχους 0,10 m

Κατασκευή στρώσης υπόβασης οδοστρωσίας συμπυκνωμένου πάχους 0,10 m από θραυστά αδρανή υλικά σταθεροποιημένου τύπου σύμφωνα με την ΕΤΕΠ 05-03-03-00 "Στρώσεις οδοστρωμάτων από ασύνδετα αδρανή υλικά", ανεξάρτητα από τη μορφή και την έκταση της επιφάνειας κατασκευής, σε υπαίθρια ή υπόγεια έργα.

Στην τιμή μονάδας περιλαμβάνονται:

- η προμήθεια των αδρανών και του νερού διαβροχής,
- η μεταφορά τους επί τόπου του έργου από οποιαδήποτε απόσταση,
- η διάστρωση, διαβροχή και πλήρης συμπύκνωση, ώστε να προκύψει η προβλεπόμενη από την μελέτη γεωμετρική επιφάνεια.

Τιμή ανά τετραγωνικό μέτρο (m²) στρώσης υπόβασης συμπυκνωμένου πάχους 0,10 m.

Ευρώ (Αριθμητικά): 1,05
(Ολογράφως): ένα ευρώ και πέντε λεπτά

A.T.: 51

Βάση οδοστρωσίας μεταβλητού πάχους

Κατασκευή βάσης οδοστρωσίας μεταβλητού πάχους από θραυστά αδρανή υλικά σταθεροποιημένου τύπου σύμφωνα με την ΕΤΕΠ 05-03-03-00 "Στρώσεις οδοστρωμάτων από ασύνδετα αδρανή υλικά", με συμπύκνωση κατά στρώσεις μεγίστου συμπυκνωμένου πάχους κάθε στρώσης 0,10 m, ανεξάρτητα από τη μορφή και την έκταση της επιφάνειας κατασκευής, σε υπαίθρια ή υπόγεια έργα.

Στην τιμή μονάδας περιλαμβάνονται:

- η προμήθεια των αδρανών και του νερού διαβροχής,
- η μεταφορά τους επί τόπου του έργου από οποιαδήποτε απόσταση,
- η διάστρωση, διαβροχή και πλήρης συμπύκνωση, ώστε να προκύψει η προβλεπόμενη από την μελέτη γεωμετρική επιφάνεια.

Η επιμέτρηση θα γίνεται με γεωμετρική χωροστάθμηση κατά διατομές πριν και μετά την κατασκευή της στρώσεως, σύμφωνα με την μελέτη.

Τιμή ανά κυβικό μέτρο (m³) συμπυκνωμένης βάσης μεταβλητού πάχους.

Ευρώ (Αριθμητικά): 11,00
(Ολογράφως): έντεκα ευρώ

A.T.: 52**Βάση πάχους 0,10 m (Π.Τ.Π. Ο-155)**

Κατασκευή στρώσης βάσης οδοστρωσίας συμπυκνωμένου πάχους 0,10 m από θραυστά αδρανή υλικά σταθεροποιημένου τύπου σύμφωνα με την ΕΤΕΠ 05-03-03-00 "Στρώσεις οδοστρωμάτων από ασύνδετα αδρανή υλικά", ανεξάρτητα από τη μορφή και την έκταση της επιφάνειας κατασκευής, σε υπαίθρια ή υπόγεια έργα.

Στην τιμή μονάδας περιλαμβάνονται:

- η προμήθεια των αδρανών και του νερού διαβροχής,
- η μεταφορά τους επί τόπου του έργου από οποιαδήποτε απόσταση,
- η διάστρωση, διαβροχή και πλήρης συμπύκνωση, ώστε να προκύψει η προβλεπόμενη από την μελέτη γεωμετρική επιφάνεια.

Τιμή ανά τετραγωνικό μέτρο (m²) στρώσης βάσης συμπυκνωμένου πάχους 0,10 m.

Ευρώ (Αριθμητικά) : 1,15

(Ολογράφως) : ένα ευρώ και δεκαπέντε λεπτά

A.T.: 53**Κατασκευή ερεισμάτων**

Κατασκευή στρώσεων ερείσματος οποιουδήποτε πάχους από θραυστό υλικό λατομείου, σύμφωνα με την μελέτη και την ΕΤΕΠ 05-03-03-00 "Στρώσεις οδοστρωμάτων από ασύνδετα αδρανή υλικά".

Στην τιμή μονάδας περιλαμβάνεται:

- η προμήθεια των απαιτούμενων υλικών,
- η μεταφορά τους επί τόπου του έργου από οποιαδήποτε απόσταση,
- οι φορτοεκφορτώσεις και η σταλία των αυτοκινήτων,
- η διάστρωση, η διαβροχή και η συμπύκνωση, ώστε να προκύψει η προβλεπόμενη από την μελέτη γεωμετρική επιφάνεια και ο επιθυμητός βαθμός συμπύκνωσης.

Επιμέτρηση κατ' όγκο ερείσματος βάσει διατομών (αναλυτικός υπολογισμός), εντός των γραμμών πληρωμής που καθορίζονται στις τυπικές διατομές της μελέτης.

Τιμή ανά κυβικό μέτρο (m³) συμπυκνωμένων στρώσεων ερείσματος.

Ευρώ (Αριθμητικά) : 12,00

(Ολογράφως) : δώδεκα ευρώ

A.T.: 54**Απόξεση ασφαλτικού οδοστρώματος, σε βάθος έως 4 cm**

Απόξεση (φρεζάρισμα) στρώσεων υφισταμένου ασφαλτικού οδοστρώματος με χρήση αποξεστικού μηχανήματος (φρέζας), στο προβλεπόμενο από την μελέτη βάθος, με ομαλή και ενιαία κλίση τελική επιφάνεια, και κατά τα λοιπά σύμφωνα με την ΕΤΕΠ 05-03-14-00 "Απόξεση (φρεζάρισμα) ασφαλτικού οδοστρώματος".

Στην τιμή μονάδας περιλαμβάνονται:

- Η προσκόμιση, λειτουργία και αποκόμιση του αποξεστικού μηχανήματος
- Η φόρτωση των προϊόντων απόξεσης επί αυτοκινήτου και η μεταφορά τους στις προβλεπόμενες από την μελέτη θέσεις οριστικής απόθεσης ή ανακύκλωσης
- Ο καθαρισμός της επιφάνειας απόξεσης με μηχανικό σάρωθρο και χειρωνακτική υποβοήθηση
- Οι σταλίες του μηχανικού εξοπλισμού
- Οι κυκλοφοριακές ρυθμίσεις κατά την εκτέλεση των εργασιών με εφαρμογή προσωρινής εργοταξιακής σήμανσης

Απόξεση ασφαλτικού οδοστρώματος (φρεζάρισμα) σε βάθος έως 4 cm.

Τιμή για ένα τετραγωνικό μέτρο (m²) πλήρως τελειωμένης εργασίας εκσκαφής – φρεζαρίσματος υφιστάμενου ασφαλτικού οδοστρώματος.

Ευρώ (Αριθμητικά) : 1,05
(Ολογράφως) : ένα ευρώ και πέντε λεπτά

A.T.: 55

Απόξεση ασφαλτικού οδοστρώματος, σε βάθος έως 6 cm

Απόξεση (φρεζάρισμα) στρώσεων υφισταμένου ασφαλτικού οδοστρώματος με χρήση αποξεστικού μηχανήματος (φρέζας), στο προβλεπόμενο από την μελέτη βάθος, με ομαλή και ενιαία κλίση τελική επιφάνεια, και κατά τα λοιπά σύμφωνα με την ΕΤΕΠ 05-03-14-00 "Απόξεση (φρεζάρισμα) ασφαλτικού οδοστρώματος".

Στην τιμή μονάδας περιλαμβάνονται:

- Η προσκόμιση, λειτουργία και αποκόμιση του αποξεστικού μηχανήματος
- Η φόρτωση των προϊόντων απόξεσης επί αυτοκινήτου και η μεταφορά τους στις προβλεπόμενες από την μελέτη θέσεις οριστικής απόθεσης ή ανακύκλωσης
- Ο καθαρισμός της επιφάνειας απόξεσης με μηχανικό σάρωθρο και χειρωνακτική υποβοήθηση
- Οι σταλίες του μηχανικού εξοπλισμού
- Οι κυκλοφοριακές ρυθμίσεις κατά την εκτέλεση των εργασιών με εφαρμογή προσωρινής εργοταξιακής σήμανσης

Απόξεση ασφαλτικού οδοστρώματος (φρεζάρισμα) σε βάθος έως 6 cm.

Τιμή για ένα τετραγωνικό μέτρο (m²) πλήρως τελειωμένης εργασίας εκσκαφής – φρεζαρίσματος υφιστάμενου ασφαλτικού οδοστρώματος.

Ευρώ (Αριθμητικά): 1,35
(Ολογράφως) : ένα ευρώ και τριάντα πέντε λεπτά

A.T.: 56

Απόξεση ασφαλτικού οδοστρώματος, σε βάθος έως 8 cm

Απόξεση (φρεζάρισμα) στρώσεων υφισταμένου ασφαλτικού οδοστρώματος με χρήση αποξεστικού μηχανήματος (φρέζας), στο προβλεπόμενο από την μελέτη βάθος, με ομαλή και ενιαία κλίση τελική επιφάνεια, και κατά τα λοιπά σύμφωνα με την ΕΤΕΠ 05-03-14-00 "Απόξεση (φρεζάρισμα) ασφαλτικού οδοστρώματος".

Στην τιμή μονάδας περιλαμβάνονται:

- Η προσκόμιση, λειτουργία και αποκόμιση του αποξεστικού μηχανήματος
- Η φόρτωση των προϊόντων απόξεσης επί αυτοκινήτου και η μεταφορά τους στις προβλεπόμενες από την μελέτη θέσεις οριστικής απόθεσης ή ανακύκλωσης
- Ο καθαρισμός της επιφάνειας απόξεσης με μηχανικό σάρωθρο και χειρωνακτική υποβοήθηση
- Οι σταλίες του μηχανικού εξοπλισμού
- Οι κυκλοφοριακές ρυθμίσεις κατά την εκτέλεση των εργασιών με εφαρμογή προσωρινής εργοταξιακής σήμανσης

Απόξεση ασφαλτικού οδοστρώματος (φρεζάρισμα) σε βάθος έως 8 cm.

Τιμή για ένα τετραγωνικό μέτρο (m²) πλήρως τελειωμένης εργασίας εκσκαφής – φρεζαρίσματος υφιστάμενου ασφαλτικού οδοστρώματος.

Ευρώ (Αριθμητικά): 1,65
(Ολογράφως) : ένα ευρώ και εξήντα πέντε λεπτά

A.T.: 57**Ασφαλτική προεπάλειψη**

Προεπάλειψη ανασφάλτωσης επιφάνειας με ασφαλτικό διάλυμα τύπου ME-0 ή με όξινο ασφαλτικό γαλάκτωμα, ανεξάρτητα από την έκταση και τη μορφή της επιφάνειας, σε υπαίθρια και υπόγεια έργα, σύμφωνα με την ΕΤΕΠ 05-03-11-01 "Ασφαλτική προεπάλειψη".

Στην τιμή μονάδας περιλαμβάνονται:

- η προμήθεια της ασφάλτου, του πετρελαίου και του τυχόν απαιτούμενου αντιυδροφίλου παρασκευάσματος και η μεταφορά τους επί τόπου του έργου από οποιαδήποτε απόσταση,
- η διακίνηση των υλικών και η παρασκευή του ασφαλτικού διαλύματος (θέρμανση, εναποθήκευση, φύλαξη κλπ.),
- ο καθαρισμός της επιφάνειας που θα προεπαλειφθεί με μηχανικό σάρωθρο και χειρωνακτική υποβοήθηση,
- η μεταφορά και διάχυση του ασφαλτικού διαλύματος ή του γαλακτώματος με αυτοκινούμενο διανομέα ασφάλτου (Federal),
- η επαναθέρμανση του διαλύματος πριν από τη διάχυση (όταν απαιτείται),
- η ενδεχόμενη διάστρωση αδρανούς υλικού επικάλυψης με την αξία παραγωγής ή προμήθειας και μεταφοράς αυτού στον τόπο διάστρωσης.

Τιμή ανά τετραγωνικό μέτρο (m²) ασφαλτικής προεπάλειψης.

Ευρώ (Αριθμητικά): 0,95
(Ολογράφως) : ενενήντα πέντε λεπτά

A.T.: 58**Ασφαλτική συγκολλητική επάλειψη**

Συγκολλητική επάλειψη επί ασφαλτικής στρώσης ή επί σκυροδέματος (π.χ. προστασίας μεμβρανών στεγανοποίησης τεχνικών στέψης), με ασφαλτικό διάλυμα τύπου ME-5 ή καθαρή άσφαλτο ή ασφαλτικό γαλάκτωμα ταχείας διάσπασης, ανεξάρτητα από την έκταση και τη μορφή της επιφάνειας, σε υπόγεια και υπαίθρια έργα.

Στην τιμή μονάδας περιλαμβάνονται:

- η προμήθεια της ασφάλτου, του πετρελαίου και του τυχόν απαιτούμενου αντιυδροφίλου παρασκευάσματος και η μεταφορά τους επί τόπου του έργου από οποιαδήποτε απόσταση,
- η διακίνηση των υλικών και η παρασκευή του ασφαλτικού διαλύματος (θέρμανση, εναποθήκευση, φύλαξη κλπ.), ο καθαρισμός της επιφάνειας που θα προεπαλειφθεί με μηχανικό σάρωθρο και χειρωνακτική υποβοήθηση,
- η μεταφορά και διάχυση του ασφαλτικού διαλύματος ή του γαλακτώματος με αυτοκινούμενο διανομέα ασφάλτου (Federal) και η επαναθέρμανση του διαλύματος πριν από τη διάχυση (όταν απαιτείται).

Τιμή ανά τετραγωνικό μέτρο (m²) ασφαλτικής συγκολλητικής επάλειψης.

Ευρώ (Αριθμητικά): 0,35
(Ολογράφως) : τριάντα πέντε λεπτά

A.T.: 59**Ασφαλτικές στρώσεις μεταβλητού πάχους επιμετρούμενες κατά βάρος**

Κατασκευή ασφαλτικών απισωτικών στρώσεων και στρώσεων αλλαγής επικλίσεων, καθώς και κατασκευή ταπητιδίων και επουλώσεις λάκκων σε υπόγεια και υπαίθρια έργα, ανεξάρτητα από την έκταση και τη μορφή της επιφάνειας, με ασφαλτόμιγμα παρασκευαζόμενο εν θερμώ σε μόνιμη εγκατάσταση με θραυστά αδρανή υλικά λατομείου, τύπου ΑΣ 31,5 ή ΑΣ 40, σύμφωνα με την εγκεκριμένη μελέτη συνθέσεως και την ΕΤΕΠ 05-03-11-04 "Ασφαλτικές στρώσεις κλειστού τύπου ασφαλτικού σκυροδέματος".

Στην τιμή μονάδας περιλαμβάνονται:

- η παραγωγή ή προμήθεια και μεταφορά των κατάλληλων αδρανών υλικών και της ασφάλτου μέχρι την εγκατάσταση παραγωγής του ασφαλτομίγματος
- η παραγωγή του ασφαλτομίγματος, σύμφωνα με την εγκεκριμένη μελέτη συνθέσεως
- η μεταφορά του θερμού ασφαλτομίγματος επί τόπου και η διάστρωσή του
- η σταλία των μεταφορικών μέσων
- η κυλίνδρωση του ασφαλτομίγματος (αρχική, ενδιάμεση-εντατική και τελική), ώστε να προκύψει η προδιαγραφόμενη επιφανειακή υφή και ομαλότητα
- η πλήρης συμπύκνωση και επιμελής ισοπέδωση των διαμήκων και εγκάρσιων ενώσεων για την εξάλειψη των επιφανειακών ιχνών
- οι προεργασίες σε νέα ή παλαιά ασφαλτικά οδοστρώματα (όπως π.χ. δημιουργία τριγωνικών εγκοπών κοντά σε ρείθρα και φρεάτια, σκούπισμα, απομάκρυνση των προϊόντων, που προέρχονται από αυτές τις εργασίες κλπ.)

Στην τιμή μονάδας περιλαμβάνεται και η αξία της ασφάλτου. Η τυχόν απαιτούμενη ασφαλική προεπάλλειψη ή συγκολλητική επάλειψη, τιμολογούνται ιδιαίτερα.

Επιμέτρηση με βάση ζυγολόγια προσκομιζόμενου προς διάστρωση ασφαλτομίγματος.

Τιμή ανα τόνο (ton) διαστρωθέντος ασφαλτομίγματος.

Ευρώ (Αριθμητικά): 60,00
(Ολογράφως) : εξήντα ευρώ

A.T.: 60

Ασφαλτική στρώση βάσης, συμπυκνωμένου πάχους 0,05 m

Κατασκευή ασφαλικής στρώσης βάσης, σε υπόγεια και υπαίθρια έργα, ανεξάρτητα από την έκταση και τη μορφή της επιφάνειας, με ασφαλτόμιγμα παρασκευαζόμενο εν θερμώ σε μόνιμη εγκατάσταση με θραυστά αδρανή υλικά λατομείου, τύπου ΑΣ 31,5 ή ΑΣ 40, σύμφωνα με την εγκεκριμένη μελέτη συνθέσεως και την ΕΤΕΠ 05-03-11-04 "Ασφαλτικές στρώσεις κλειστού τύπου ασφαλικού σκυροδέματος".

Στην τιμή μονάδας περιλαμβάνονται:

- η παραγωγή ή προμήθεια και μεταφορά των κατάλληλων αδρανών υλικών και της ασφάλτου μέχρι την εγκατάσταση παραγωγής του ασφαλτομίγματος
- η παραγωγή του ασφαλτομίγματος, σύμφωνα με την εγκεκριμένη μελέτη συνθέσεως
- η μεταφορά του θερμού ασφαλτομίγματος επί τόπου, η διάστρωσή του με finisher
- η σταλία των μεταφορικών μέσων
- η κυλίνδρωση του ασφαλτομίγματος (αρχική, ενδιάμεση-εντατική και τελική), ώστε να προκύψει η προδιαγραφόμενη επιφανειακή υφή και ομαλότητα
- η πλήρης συμπύκνωση και επιμελής ισοπέδωση των διαμήκων και εγκάρσιων ενώσεων για την εξάλειψη των επιφανειακών ιχνών.

Στις τιμές μονάδας περιλαμβάνεται και η αξία της ενσωματωμένης ασφάλτου.

Τιμή ανά τετραγωνικό μέτρο (m²) ασφαλικής στρώσης βάσης, αποδεκτής ποιότητας και χαρακτηριστικών σύμφωνα με την ΕΤΕΠ 05-03-11-04, ανάλογα με το συμπυκνωμένο πάχος της, ως εξής:

Ασφαλτική στρώση βάσης συμπυκνωμένου πάχους 0,05 m.

Ευρώ (Αριθμητικά): 5,60
(Ολογράφως) : πέντε ευρώ και εξήντα λεπτά

A.T.: 61

Ασφαλτική στρώση κυκλοφορίας, συμπυκνωμένου πάχους 0,05 m με χρήση κοινής ασφάλτου

Κατασκευή ασφαλικής στρώσης κυκλοφορίας, σε υπόγεια και υπαίθρια έργα, ανεξάρτητα από την έκταση και τη μορφή της επιφάνειας, με ασφαλτόμιγμα παρασκευαζόμενο εν θερμώ

σε μόνιμη εγκατάσταση με θραυστά αδρανή υλικά λατομείου, τύπου ΑΣ 12,5 ή ΑΣ 20, σύμφωνα με την εγκεκριμένη μελέτη συνθέσεως και την ΕΤΕΠ 05-03-11-04 "Ασφαλτικές στρώσεις κλειστού τύπου ασφαλτικού σκυροδέματος".

Στην τιμή μονάδας περιλαμβάνονται:

- η παραγωγή ή προμήθεια και μεταφορά των κατάλληλων αδρανών υλικών και της ασφάλτου μέχρι την εγκατάσταση παραγωγής του ασφαλτομίγματος
- η παραγωγή του ασφαλτομίγματος, σύμφωνα με την εγκεκριμένη μελέτη συνθέσεως
- η μεταφορά του θερμού ασφαλτομίγματος επί τόπου, η διάστρωσή του με finisher
- η σταλία των μεταφορικών μέσων
- η κυλίνδρωση του ασφαλτομίγματος (αρχική, ενδιάμεση-εντατική και τελική), ώστε να προκύψει η προδιαγραφόμενη επιφανειακή υφή και ομαλότητα
- η πλήρης συμπύκνωση και επιμελής ισοπέδωση των διαμήκων και εγκάρσιων ενώσεων για την εξάλειψη των επιφανειακών ιχνών.

Στις τιμές μονάδας περιλαμβάνεται και η αξία της ενσωματωμένης ασφάλτου.

Τιμή ανά τετραγωνικό μέτρο (m²) ασφαλτικής στρώσης κυκλοφορίας, αποδεκτής ποιότητας και χαρακτηριστικών σύμφωνα με την ΕΤΕΠ 05-03-11-04, ανάλογα με το συμπυκνωμένο πάχος της και τον τύπο της χρησιμοποιούμενης ασφάλτου, ως εξής:

Ασφαλτική στρώση κυκλοφορίας συμπυκνωμένου πάχους 0,05 m με χρήση κοινής ασφάλτου.

Ευρώ (Αριθμητικά): 6,00
(Ολογράφως) : έξι ευρώ

A.T.: 62

Διάθεση αποβλήτων καθάιρεσης ασφαλτικού μείγματος σε αδειοδοτημένο χώρο ανακύκλωσης ΑΕΚΚ.

Διάθεση αποβλήτων απόξεσης ασφαλτικού μείγματος σε αδειοδοτημένο χώρο ανακύκλωσης ΑΕΚΚ. Όλες οι εργασίες απόξεσης, φόρτωσης των προϊόντων απόξεσης επί αυτοκινήτου, μεταφοράς τους στις προβλεπόμενες από την μελέτη θέσεις οριστικής απόθεσης ή ανακύκλωσης και οι σταλίες του μηχανικού εξοπλισμού περιλαμβάνονται στο σχετικό άρθρο της απόξεσης σύμφωνα με την ΕΤΕΠ 05-03-14-00 "Απόξεση (φρεζάρισμα) ασφαλτικού οδοστρώματος".

Στην τιμή μονάδας περιλαμβάνονται:

- Η διάθεση των αποβλήτων σε αδειοδοτημένο χώρο ανακύκλωσης ΑΕΚΚ

Τιμή για ένα τόνο (ton) αποξημένου ασφαλτικού μείγματος.

Ευρώ (Αριθμητικά): 1,35
(Ολογράφως) : ένα ευρώ και τριάντα πέντε λεπτά

A.T.: 63

Μονόπλευρα χαλύβδινα στηθαία ασφαλείας, ικανότητας συγκράτησης N2 που τοποθετούνται με έμπηξη, κατηγορίας σφοδρότητας πρόσκρουσης A, σύμφωνα με το πρότυπο ΕΛΟΤ EN 1317-2, λειτουργικού πλάτους W3

1. Γενικά

Προμήθεια, μεταφορά επί τόπου του έργου και τοποθέτηση Συστημάτων Συγκράτησης Οχημάτων (ΣΑΟ) κατά ΕΛΟΤ EN 1317, σύμφωνα με την βασιζόμενη στις ΟΜΟΕ-ΣΑΟ μελέτη σήμανσης-ασφάλισης της οδού.

Στο παρόν άρθρο περιλαμβάνονται: στηθαία ασφαλείας μεταλλικά ή από σκυρόδεμα, απολήξεις αρχής και πέρατος, οι συναρμογές, τα προσωρινά στηθαία ασφαλείας και τα Συστήματα Απορρόφησης Ενέργειας Πρόσκρουσης (Σ.Α.Ε.Π.).

Τα στηθαία ασφαλείας, σύμφωνα με το Πρότυπο ΕΛΟΤ EN 1317-2 διακρίνονται με βάση τα ακόλουθα χαρακτηριστικά:

- Ικανότητα συγκράτησης : N2, H1, H2, H4b
- Λειτουργικό πλάτος:
 - * κατηγορία W1: 0,60 m
 - * κατηγορία W2: 0,80 m
 - * κατηγορία W3: 1,00 m
 - * κατηγορία W4: 1,30 m
 - * κατηγορία W5: 1,70 m
 - * κατηγορία W6: 2,10 m
 - * κατηγορία W7: 2,50 m
 - * κατηγορία W8: 3,50 m
- Κατηγορία σφοδρότητας πρόσκρουσης: A, B, C
- Διαμόρφωση: μονόπλευρα, αμφίπλευρα

Τα ΣΑΟ θα φέρουν σήμανση CE σύμφωνα με το πρότυπο ΕΛΟΤ EN 1317-5 και θα συνοδεύονται από τα πιστοποιητικά και έγγραφα που καθορίζονται στο μέρος 5 του προτύπου.

Οι τιμές μονάδος αναφέρονται σε πλήρως εγκατεστημένα συστήματα, σύμφωνα με το εγχειρίδιο του κατασκευαστή (installation manual) και περιλαμβάνουν τα προβλεπόμενα από την μελέτη οπισθοανακλαστικά στοιχεία (λευκά ή κόκκινα).

Τα επιμετρούμενα μήκη των συναρμογών στηθαίων ασφαλείας διαφορετικού τύπου ή/και διαφορετικής δυναμικής λειτουργίας κατά την πρόσκρουση οχημάτων σ' αυτά, θα κατατάσσονται στον βαρύτερο τύπο ικανότητας συγκράτησης.

Τα ειδικά τεμάχια απολήξεων αρχής και πέρατος περιλαμβάνονται ανηγμένα στις ανά τρέχον μέτρο τιμές μονάδος. Τα στοιχεία βύθισης επιμετρώνται ως μήκη των αντιστοίχων στηθαίων με προσαύξηση 5%. Η προσαύξηση αυτή νοείται ότι καλύπτει πλήρως τις πρόσθετες δαπάνες διαμόρφωσης και εγκατάστασης των στοιχείων βύθισης.

2. Επιλογή ΣΑΟ οδικών έργων στην εξωτερική οριογραμμή οδοστρώματος

Τα εφαρμοζόμενα Συστήματα Αναχαίτισης Οχημάτων (ΣΑΟ), στα οδικά έργα θα πρέπει να τηρούν τις ακόλουθες απαιτήσεις των, ενδεικτικά παρουσιαζόμενων στη μελέτη, ΣΑΟ και της πλευρικής διαμόρφωσης:

- Ικανότητα Συγκράτησης ίση ή μεγαλύτερη
- Κατηγορία Σφοδρότητας Πρόσκρουσης ίση ή ασφαλέστερη
- Λειτουργικό Πλάτος ίσο ή μικρότερο
- Πλάτος πλευρικής διαμόρφωσης, με τις επ' αυτής κατασκευές (υδραυλικών, Η/Μ κλπ) σύμφωνα με τη μελέτη
- Ελάχιστο πλάτος ζώνης, μεταξύ της εμπρόσθιας όψης του στηθαίου ασφαλείας και της οριογραμμής του οδοστρώματος, ίσο προς το προβλεπόμενο στην εφαρμοζόμενη τυπική διατομή της μελέτης ή μειωμένο, το πολύ, κατά 0,10 m.

3. Επιλογή ΣΑΟ στην οριογραμμή τεχνικών έργων

Τα εφαρμοζόμενα Συστήματα Αναχαίτισης Οχημάτων (ΣΑΟ), στα τεχνικά έργα, θα πρέπει να τηρούν τις ακόλουθες απαιτήσεις των, ενδεικτικά παρουσιαζόμενων στη μελέτη, ΣΑΟ και της πλευρικής διαμόρφωσης :

- Ικανότητα Συγκράτησης ίση ή μεγαλύτερη
- Κατηγορία Σφοδρότητας Πρόσκρουσης ίση ή ασφαλέστερη
- Λειτουργικό Πλάτος ίσο ή μικρότερο
- Πλάτος πλευρικής διαμόρφωσης, με τις επ' αυτής κατασκευές (υδραυλικών, Η/Μ κλπ), για την περίπτωση τοίχων στέψης, σύμφωνα με τη μελέτη
- Συνολικό πλάτος πεζοδρομίου, για την περίπτωση γέφυρας, σύμφωνα με τη μελέτη
- Ελάχιστο πλάτος λωρίδας τοποθέτησης κιγκλιδώματος 0,25 m, για την περίπτωση γέφυρας ή τοίχου στέψης

- Ελάχιστο πλάτος διαδρόμου κυκλοφορίας πεζών 0,75 m (ή μεγαλύτερο αν προδιαγράφεται διαφορετικά) για την περίπτωση γέφυρας
- Ελάχιστο πλάτος πεζοδρομίου γέφυρας, προ του ΣΑΟ, ίσο με το προβλεπόμενο στην εφαρμοζόμενη τυπική διατομή της μελέτης ή μειωμένο, το πολύ, κατά 0,10 m

Για εφαρμοζόμενα ΣΑΟ, που συνεργάζονται με το κιγκλίδωμα (εφ' όσον το σχετικό ΣΑΟ της μελέτης δεν απαιτεί σχετική συνεργασία), στην τιμή μονάδας του εφαρμοζόμενου ΣΑΟ θα περιλαμβάνεται και η επιπλέον δαπάνη της σχετικής κατάλληλης διαμόρφωσης του κιγκλιδώματος (συρματόσχοινο κλπ), σε σχέση με το αντίστοιχο της μελέτης.

4. Επιλογή ΣΑΟ στις κεντρικές και πλευρικές διαχωριστικές νησίδες

Το εφαρμοζόμενο Σύστημα Αναχαίτισης Οχημάτων (ΣΑΟ), στις κεντρικές και πλευρικές διαχωριστικές νησίδες θα πρέπει να τηρούν τις ακόλουθες απαιτήσεις των, ενδεικτικά παρουσιαζόμενων στη μελέτη, ΣΑΟ και της σχετικής διαμόρφωσης της νησίδας.

- Ικανότητα Συγκράτησης ίση ή μεγαλύτερη
- Κατηγορία Σφοδρότητας Πρόσκρουσης ίση ή ασφαλέστερη
- Λειτουργικό Πλάτος ίσο ή μικρότερο
- Πλάτος πλευρικής διαμόρφωσης με τις επ' αυτής κατασκευές σύμφωνα με τη μελέτη
- Διασφάλιση της ανεμπόδιστης κατασκευασιμότητας των προβλεπόμενων κατασκευών (υδραυλικών, Η/Μ κλπ.) πίσω από το ΣΑΟ, σύμφωνα με τη μελέτη και, με την προϋπόθεση ότι το δομικό πλάτος του εφαρμοζόμενου ΣΑΟ είναι ίσο ή, το πολύ, μεγαλύτερο μέχρι 0,10 m, σε σχέση με το ΣΑΟ της μελέτης.
- Διασφάλιση του ελάχιστου πλάτους λωρίδας, της εφαρμοζόμενης τυπικής διατομής της μελέτης, μεταξύ της όψευς του ΣΑΟ και της οριογραμμής του οδοστρώματος

Τιμή ανά τρέχον μέτρο (m) τοποθετημένου ΣΑΟ, ανάλογα με τον τύπο και τον τρόπο τοποθέτησης αυτού, και υπό τις προϋποθέσεις των παραπάνω παραγράφων 1 έως και 4, ως εξής :

Μονόπλευρα χαλύβδινα στηθαία ασφαλείας, ικανότητας συγκράτησης N2 που τοποθετούνται με έμπηξη, κατηγορίας σφοδρότητας πρόσκρουσης Α, σύμφωνα με το πρότυπο ΕΛΟΤ EN 1317-2, λειτουργικού πλάτους W3.

Ευρώ (Αριθμητικά): 35,50
(Ολογράφως) : τριάντα πέντε ευρώ και πενήντα λεπτά

A.T.: 64

Αποξήλωση μονόπλευρου χαλύβδινου στηθαίου ασφαλείας που τοποθετήθηκε με έμπηξη

Επιμελημένη αποξήλωση εγκατεστημένου μονόπλευρου χαλύβδινου στηθαίου ασφαλείας, στα τμήματα που θα υποδειχθούν από την Υπηρεσία και σε χρόνο κατάλληλο, σύμφωνα με το πρόγραμμα εκτέλεσης των έργων, με ιδιαίτερη προσοχή ώστε να αποφευχθεί οποιαδήποτε παραμόρφωση, φθορά κλπ των εγκατεστημένων στηθαίων, ορθοστατών και λοιπών υλικών σύνδεσης, σύμφωνα με την ΕΤΕΠ 05-05-02-00 "Αφαίρεση χαλύβδινων στηθαίων ασφαλείας με ή χωρίς επανατοποθέτηση αυτών".

Στην τιμή μονάδας περιλαμβάνονται:

- η εργασία επιμελημένης αποσυναρμολόγησης των στηθαίων και αφαίρεσης των ορθοστατών με εξόλκευση ή και με βοηθητική περιμετρική εκσκαφή, ώστε να είναι σε κατάσταση για να επανατοποθετηθούν,
- η φόρτωση και το στοίβαγμα των αποσυναρμολογημένων υλικών κατά κατηγορίες σε φορτηγό αυτοκίνητο και η μεταφορά τους σε θέσεις που θα υποδειχθούν από τον Κύριο του Έργου.

Αποξήλωση χαλύβδινου στηθαίου ασφαλείας που τοποθετήθηκε με έμπηξη.

Τιμή ανά μέτρο μήκους (μμ) μονόπλευρου χαλύβδινου στηθαίου ασφαλείας που αποξελώνεται

Ευρώ (Αριθμητικά): 2,10
(Ολογράφως) : δύο ευρώ και δέκα λεπτά

A.T.: 65

Επανατοποθέτηση μονόπλευρου χαλύβδινου στηθαιού ασφαλείας οδού τύπου ΜΣΟ-1

Για την επανατοποθέτηση Στηθαιού Ασφαλείας Οδού τύπου ΜΣΟ στην ίδια αρχική θέση ή σε νέα καθ' υπόδειξη της Υπηρεσίας.

Τα στηθαία ακολουθούν το γεωμετρικό σχήμα της οδού, σύμφωνα με την εγκεκριμένη μελέτη ή/και τις οδηγίες της Υπηρεσίας, και στην τιμή περιλαμβάνονται και οι οποιεσδήποτε σχετικές δαπάνες, όπως για την καμπύλωση των τεμαχίων της "χαλυβδοσανίδας" στις καμπύλες με ακτίνα μικρότερη των 40 μ., και για την καμπύλωση και στρέβλωση των άκρων των στηθαιών, σύμφωνα με την τεχνική μελέτη ή/και τις εντολές της Υπηρεσίας, η δαπάνη των πρόσθετων ορθοστατών, οι δαπάνες της πρόσθετης ειδικής διατήρησης στις "χαλυβδοσανίδες" όταν προβλέπεται πύκνωση των ορθοστατών στα άκρα των στηθαιών κλπ.

Στην τιμή περιλαμβάνεται η προμήθεια των νέων ορθοστατών και μεταφορά, από οποιαδήποτε απόσταση επί τόπου του έργου, των στηθαιών και όλων των απαιτούμενων υλικών, ανάλογα με τον τύπο του στηθαιού, όπως υλικά σκυροδέματος και σιδηροπλισμού για τα τμήματα στηθαιών από σκυρόδεμα, ορθοστάτες και μικροϋλικά των μεταλλικών στηθαιών, συρματοπλεγμά περιφραξης, οριζόντιοι σωλήνες- χειρολισθήρες κλπ., σιδηρές πλάκες πάκτωσης, χαλύβδινοι σωλήνες ή πλαστικοί σωλήνες αναμονής τοποθέτησης ορθοστατών, άμμος εγκιβωτισμού, τσιμεντοκονία για το πάμα, φυτικές γαίες επανεπίχωσης του άνω τμήματος της οπής τοποθέτησης των ορθοστατών, τα αντανακλαστικά τραπεζοειδούς ή κυκλικής μορφής με ελάχιστη αντανακλαστική επιφάνεια 50 cm² τα οποία αποτελούνται από πρισματικούς κρυστάλλους ακρυλικού υλικού ερμητικά στεγανοποιημένους και τοποθετημένους σε πλαστική βάση που στερεώνεται σε έλασμα ή αλουμινίου πάχους τουλάχιστον 3mm ή γαλβανισμένο χαλύβδινο πάχους 1mm, ερυθρά ή λευκά σύμφωνα με την Τ.Σ.Υ., κ.λ.π. Περιλαμβάνεται επίσης η κατεργασία των υλικών, η διάνοιξη οπών και λάκκων θεμελίωσης των ορθοστατών των μεταλλικών στηθαιών, η τοποθέτηση-ρύθμιση- πάκτωση των ορθοστατών και στερέωση των στηθαιών στους ορθοστάτες, η επαναπλήρωση του απομένοντος σκάμματος, η συμπύκνωση του υλικού επαναπλήρωσης, η τοποθέτηση αντανακλαστών σε αποστάσεις ανά 12,00μ. μεταξύ τους, η προστασία (μετά την κατεργασία, κοπή, συγκόλληση κλπ) όλων των σιδηρών υλικών από τη σκωρίαση με θερμό βαθύ γαλβάνισμα, σύμφωνα με την Τ.Σ.Υ. και σύμφωνα με τις ειδικότερες απαιτήσεις των λοιπών όρων δημοπράτησης για το είδος προστασίας, η τοποθέτηση του σιδηροπλισμού και η διάστρωση του σκυροδέματος (για τα από σκυρόδεμα τμήματα των στηθαιών) με χρήσεις ειδικού μηχανήματος ολισθαίνοντος σιδηρότυπου και η προστασία αυτού μετά τη σκυροδέτηση (CURING) σύμφωνα με την Τ.Σ.Υ. και η εν συνεχεία στερέωση επ' αυτών ανάλογα με τον τύπο του στηθαιού, του προβλεπόμενου μεταλλικού κιγκλιδώματος με τη δαπάνη όλων των υλικών και μικροϋλικών, η αποκομιδή όλων των προϊόντων ορυγμάτων (από τη διάνοιξη των οπών ορθοστατών των μεταλλικών στηθαιών) σε θέσεις επιτρεπόμενες από την Υπηρεσία, η δαπάνη προσθήκης (εργασία και υλικά) στο σκυρόδεμα κατάλληλων ινών πολυπροπυλενίου (PP) C3H6 τουλάχιστον 0,90 Kg ανά M3 σκυροδέματος, όπως και κάθε άλλη δαπάνη έστω και αν δεν αναφέρεται ρητά, αλλά είναι αναγκαία για πλήρως ολοκληρωμένη εργασία σύμφωνα με τους όρους δημοπράτησης. Στην τιμή περιλαμβάνεται και η δαπάνη για τα ακραία τμήματα των μεταλλικών στηθαιών, που θα βυθίζονται στο έδαφος και θα πακτώνονται κατάλληλα, σύμφωνα με τη μελέτη ή/και τις οδηγίες του Κυρίου του έργου.

Μονόπλευρο χαλύβδινο στηθαίο οδού τύπου ΜΣΟ-1

Τιμή ανά μέτρο μήκους (μμ) εγκατεστημένου μονόπλευρου χαλύβδινου στηθαιού ασφαλείας οδού τύπου Μ.Σ.Ο.-1 με ορθοστάτες ανά 4,00 μ., σύμφωνα με όσα αναφέρθηκαν παραπάνω στα γενικά του άρθρου περί Σ.Ο. και ειδικότερα σύμφωνα με την Τ.Σ.Υ.

Ευρώ (Αριθμητικά): 12,00
(Ολογράφως) : δώδεκα ευρώ

A.T.: 66

Χρήση αμφίπλευρων εργοταξιακών στηθαιών οδού, τύπου New Jersey, από σκληρό πλαστικό.

Μηνιαία αποζημίωση χρήσης αμφίπλευρου φορητού (εργοταξιακού) στηθαιού ασφαλείας τύπου New Jersey, κατασκευασμένου από πολυαιθυλένιο (PE), σε χρώμα εναλλάξ λευκό-κόκκινο, πλάτους βάσης 0,40 m, πλάτους στέψης 0,14 m, ύψους 0,60 m, ιδίου βάρους 8-10 kg, με κατάλληλα διαμορφούμενη εξοχή και υποδοχή εκατέρωθεν (κατά μήκος), για την εύκολη συναρμολόγηση και αποσυναρμολόγηση των στοιχείων.

Στην τιμή μονάδας περιλαμβάνονται:

- η προσκόμιση, τοποθέτηση, αφαίρεση και επανατοποθέτηση (όσες φορές απαιτηθεί) των φορητών πλαστικών στηθαιών
- ο ερματισμός τους με νερό ή άμμο
- η επιθεώρηση, ευθυγράμμιση ή η αντικατάσταση των τεμαχίων που έχουν υποστεί φθορές

Επιμέτρηση ανά μήνα παραμονής εκάστου στοιχείου (σπονδύλου) στο έργο, σύμφωνα με την εγκεκριμένη διάταξη εργοταξιακής σήμανσης και το εγκεκριμένο χρονοδιάγραμμα εκτέλεσης εργασιών

Τιμή ανά μήνα (μήνας) χρήσης πλαστικού στοιχείου στηθαιού New Jersey (ή κλάσμα αυτού).

Ευρώ (Αριθμητικά): 3,25
(Ολογράφως) : τρία ευρώ και είκοσι πέντε λεπτά

A.T.: 67

Στύλος πινακίδων από γαλβανισμένο σιδηροσωλήνα DN 40 mm (1 1/2")

Στύλος στήριξης πινακίδων από σιδηροσωλήνα γαλβανισμένο με ραφή, κατά ΕΛΟΤ EN 10255, από χάλυβα S195T, κλάσεως L (πράσινη ετικέττα), ονομ. διαμέτρου DN 40 mm (σπειρώματος: thread size R = 1 1/2", δεξ = 48,3 mm, πάχους τοιχώματος 3,2 mm), μήκους κατ' ελάχιστον 2,50 m, σύμφωνα με την ΕΤΕΠ 05-04-07-00 "Διατάξεις στήριξης πινακίδων κατακόρυφης σήμανσης".

Στην τιμή μονάδας περιλαμβάνονται:

- η προμήθεια και προσκόμιση στην θέση τοποθέτησης του στύλου με στεφάνη στέψης για την στερέωση της πινακίδας, ημικυκλική ή σχήματος "Π" (ανάλογα με τον τύπο της πινακίδας) και οπή στο κάτω άκρο για την διέλευση χαλύβδινης γαλβανισμένης ράβδου Φ 12 mm μήκους 30 cm, για την σταθεροποίηση του στύλου έναντι συστροφής (περιλαμβάνεται)
- η διάνοιξη οπής πάκτωσης του στύλου σε έδαφος πάσης φύσεως, βάθους 50 cm και διαμέτρου 30 cm
- η τοποθέτηση του στύλου εντός της οπής, η προσωρινή στήριξη για να παρεμένει κατακόρυφος και η πλήρωση της οπής με σκυρόδεμα C12/15 (εργασία και υλικά).

Τιμή ανά τεμάχιο (τεμ) γαλβανισμένου στύλου DN 40 mm (1 1/2").

Ευρώ (Αριθμητικά): 23,00
(Ολογράφως) : είκοσι τρία ευρώ

A.T.: 68

Στύλος πινακίδων από γαλβανισμένο σιδηροσωλήνα DN 80 mm (3")

Στύλος στήριξης πινακίδων από σιδηροσωλήνα γαλβανισμένο με ραφή, κατά ΕΛΟΤ EN 10255, από χάλυβα S195T, κλάσεως L (πράσινη ετικέττα), ονομ. διαμέτρου DN 40 mm (σπειρώματος: thread size R = 3", δεξ = 89,9 mm, πάχους τοιχώματος 4,0 mm), μήκους κατ' ελάχιστον 3,30 m, σύμφωνα με την ΕΤΕΠ 05- 04-07-00 "Διατάξεις στήριξης πινακίδων κατακόρυφης σήμανσης".

Στην τιμή μονάδας περιλαμβάνονται:

- η προμήθεια και προσκόμιση στην θέση τοποθέτησης του στύλου με ηλεκτροσυγκολλημένη κυκλική στεφάνη στέψης για την στερέωση της πινακίδας, με προδιατρημένες οπές Φ12 mm για κοχλίες Φ9,5 mm σε αποστάσεις 0,15 - 0,45 - 0,65 - 0,95 m από το άκρο της κεφαλής του, και οπή στο κάτω άκρο για την διέλευση χαλύβδινης γαλβανισμένης ράβδου Φ 14 mm μήκους 40 cm ή, εναλλακτικά, χαλύβδινη ηλεκτροσυγκολλημένη λάμα 10 x 20 cm, για την σταθεροποίηση του στύλου έναντι συστροφής (περιλαμβάνεται η ράβδος ή η λάμα)
- η διάνοιξη οπής πάκτωσης του στύλου σε έδαφος πάσης φύσεως, βάθους 60 cm και διαμέτρου 50 cm
- η τοποθέτηση του στύλου εντός της οπής, η προσωρινή στήριξη για να παρεμένει κατακόρυφος και η πλήρωση της οπής με σκυρόδεμα C12/15 (εργασία και υλικά)

Τιμή ανά τεμάχιο (τεμ) γαλβανισμένου στύλου πινακίδων DN 80 mm (3").

Ευρώ (Αριθμητικά): 35,00
(Ολογράφως) : τριάντα πέντε ευρώ

A.T.: 69

Πινακίδες ρυθμιστικές μεσαίου μεγέθους

Προμήθεια και τοποθέτηση πινακίδων ρυθμιστικών ή ένδειξης επικινδύνων θέσεων με αντανακλαστικό υπόβαθρο από μεμβράνη τύπου II, κατασκευασμένων σύμφωνα με το Πρότυπο ΕΛΟΤ EN 12899-1, την μελέτη και την ΕΤΕΠ 05-04-06-00 "Πινακίδες σταθερού περιεχομένου (ΠΣΠ)"

Στις τιμές μονάδος περιλαμβάνονται:

- η προμήθεια της πινακίδας και των γαλβανισμένων εξαρτημάτων στήριξής της,
- η προσκόμισή της στην θέση τοποθέτησης
- και η στερέωσή της επί του ιστού.

Τιμή ανά τεμάχιο (τεμ) πινακίδας, ανάλογα με τον τύπο και τις διαστάσεις της ως εξής:

Ρυθμιστικές πινακίδες των ακόλουθων διαστάσεων:

- α. τριγωνικές (P-1) πλευράς 0,90 m
- β. οκταγωνικές (P-2) εγγεγραμμένες σε τετράγωνο πλευράς 0,90 m
- γ. τετραγωνικές (P-3, P-4) πλευράς 0,60 m
- δ. τετραγωνικές (P-6) πλευράς 0,65 m
- ε. κυκλικές διαμέτρου 0,65 m

Ευρώ (Αριθμητικά): 36,00
(Ολογράφως) : τριάντα έξι ευρώ

A.T.: 70

Πινακίδες επικινδύνων θέσεων, τριγωνικές, πλευράς 0,90 m

Προμήθεια και τοποθέτηση πινακίδων ρυθμιστικών ή ένδειξης επικινδύνων θέσεων με αντανακλαστικό υπόβαθρο από μεμβράνη τύπου II, κατασκευασμένων σύμφωνα με το Πρότυπο ΕΛΟΤ EN 12899-1, την μελέτη και την ΕΤΕΠ 05-04-06-00 "Πινακίδες σταθερού περιεχομένου (ΠΣΠ)".

Στις τιμές μονάδος περιλαμβάνονται:

- η προμήθεια της πινακίδας και των γαλβανισμένων εξαρτημάτων στήριξής της,
- η προσκόμισή της στην θέση τοποθέτησης

- και η στερέωσή της επί του ιστού.

Τιμή ανά τεμάχιο (τεμ) πινακίδας, ανάλογα με τον τύπο και τις διαστάσεις της ως εξής:

Πινακίδες επικίνδυνων θέσεων, τριγωνικές, πλευράς 0,90 m.

Ευρώ (Αριθμητικά): 36,00
(Ολογράφως) : τριάντα έξι ευρώ

A.T.: 71

Πλευρικές πληροφοριακές πινακίδες με αναγραφές και σύμβολα από αντανakλαστική μεμβράνη τύπου 2 κατά ΕΛΟΤ EN 12899-1

Προμήθεια και τοποθέτηση πλευρικών πληροφοριακών πινακίδων, πλήρως αντανakλαστικών, με ανακλαστικό υπόβαθρο τύπου 2, κατασκευασμένων σύμφωνα με το Πρότυπο ΕΛΟΤ EN 12899-1, τις ΟΜΟΕ- ΚΣΑ, την μελέτη και την ΕΤΕΠ 05-04-06-00 "Πινακίδες σταθερού περιεχομένου (ΠΣΠ)".

Στην τιμή μονάδας περιλαμβάνονται:

- η κατασκευή της πινακίδας από επίπεδο φύλλο κράματος αλουμινίου τύπου AlMg2 ελαχίστου πάχους 3mm, η εμπρόσθια όψη του οποίου καλύπτεται πλήρως από αντανakλαστική μεμβράνη τύπου 2 κατά ΕΛΟΤ EN 12899-1 και φέρει αναγραφές και σύμβολα, από αντανakλαστική μεμβράνη (ο τύπος της οποίας καθορίζεται στην συνέχεια), η δε πίσω όψη έχει χρώμα φαιό (γκρι) και φέρει τον αύξοντα αριθμό της πινακίδας, το όνομα του κατασκευαστή και την ημερομηνία κατασκευής της.
- η κατασκευή πλαισίου από μορφοδοκούς κράματος αλουμινίου για την ενίσχυση και ανάρτηση της πινακίδας στο φορέα στήριξης χωρίς διάτρηση της επιφάνειας της
- τα πάσης φύσεως εξαρτήματα στερέωσης και ανάρτησης της πινακίδας, όλα γαλβανισμένα εν θερμώ κατά EN ISO 1461.
- η μεταφορά των πινακίδων και των εξαρτημάτων στερέωσης στην θέση τοποθέτησης, κατάλληλα συσκευασμένων για την αποφυγή χαράξεων κλπ φθορών
- η τοποθέτηση και στερέωση της πινακίδας επί του φορέα στήριξης
- η προσωρινή κάλυψη της πινακίδας με αδιαφανές πλαστικό φύλλο και η αφαίρεση αυτού (όταν απαιτείται)

Πλευρικές πληροφοριακές πινακίδες με αναγραφές και σύμβολα από αντανakλαστική μεμβράνη τύπου 2 κατά ΕΛΟΤ EN 12899-1.

Τιμή ανά τετραγωνικό μέτρο (m²) τοποθετημένης πλευρικής πληροφοριακής πινακίδας.

Ευρώ (Αριθμητικά): 95,00
(Ολογράφως) : ενενήντα πέντε ευρώ

A.T.: 72

Χρήση πινακίδων εργοταξιακής σήμανσης.

Μηνιαία αποζημίωση χρήσης πινακίδων εργοταξιακής σήμανσης, ρυθμιστικών ή αναγγελίας κινδύνου, με αντανakλαστικό υπόβαθρο από μεμβράνη τύπου II, κατασκευασμένων σύμφωνα με το Πρότυπο ΕΛΟΤ EN 12899-1 και την ΕΤΕΠ 05-04-06-00.

Πινακίδες σταθερού περιεχομένου (ΠΣΠ).

Στην τιμή μονάδας περιλαμβάνονται:

- η προσκόμιση, τοποθέτηση, αφαίρεση και επανατοποθέτηση (όσες φορές απαιτηθεί) πινακίδων μεσαίου μεγέθους (τριγωνικές πλευράς 0,90 m, κυκλικές Φ 0,65 m) με κίτρινο πλαίσιο
- ο στύλος στερέωσης της πινακίδας και η κινητή βάση στήριξης (αντίβαρο), ή η πάκτωση της πινακίδας εντός του εδάφους
- η επιθεώρηση, ευθυγράμμιση ή η αντικατάσταση πινακίδων που έχουν υποστεί φθορές

Επιμέτρηση ανά μήνα παραμονής εκάστης πινακίδας στο έργο, σύμφωνα με την εγκεκριμένη διάταξη εργοταξιακής σήμανσης και το εγκεκριμένο χρονοδιάγραμμα εκτέλεσης εργασιών.

Τιμή ανά μήνα (μήνας) χρήσης πινακίδας (ή κλάσμα αυτού).

Ευρώ (Αριθμητικά): 5,15
(Ολογράφως) : πέντε ευρώ κα δεκαπέντε λεπτά

A.T.: 73

Πλαστικός οριοδείκτης επί του οδοστρώματος με ανακλαστικές μεμβράνες ύψους 80εκ

Ελαστικό κολωνάκι σήμανσης ύψους 80 εκατοστών με ενισχυμένη βάση. Μονοκόμματης κατασκευής, υψηλής ελαστικότητας και ενισχυμένης βάσης. Από υλικά κατασκευής που να παρουσιάζει μεγάλη αντοχή στον χρόνο και στις καιρικές συνθήκες. Κατάλληλο για οριοθέτηση τεχνικών έργων και δρόμων.

Τιμή ανά τεμάχιο (τεμ) τοποθετημένου τεμαχίου.

Ευρώ (Αριθμητικά): 27,70
(Ολογράφως) : είκοσι επτά ευρώ και εβδομήντα λεπτά

A.T.: 74

Διαγράμμιση οδοστρώματος με ανακλαστική βαφή

Διαγράμμιση ασφαλτικού οδοστρώματος, νέα ή αναδιαγράμμιση, οποιουδήποτε σχήματος, μορφής και διαστάσεων (διαμήκης, εγκάρσια ειδικά γράμματα ή σύμβολα), με αντανακλαστικό υλικό υψηλής οπισθανάκλασης, με γυάλινα σφαιρίδια κατά ΕΛΟΤ EN 1424, συνοδευόμενο με πιστοποιητικό επιδόσεων κατά ΕΛΟΤ EN 1436, δοκιμών πεδίου κατά ΕΛΟΤ EN 1824 και φυσικών χαρακτηριστικών κατά ΕΛΟΤ EN 1871, σύμφωνα με την μελέτη σήμανσης της οδού και την ΕΤΕΠ 05-04-02-00 "Οριζόντια σήμανση οδών".

Στις τιμές μονάδας περιλαμβάνονται:

- η προμήθεια του υλικού διαγράμμισης, η προσκόμισή του επί τόπου του έργου και η προσωρινή αποθήκευση (αν απαιτείται)
- η διάθεση του απαιτούμενου προσωπικού, μέσω και εξοπλισμού για την εκτέλεση των εργασιών και την ρύθμιση της κυκλοφορίας κατά την διάρκειά τους
- ο καθαρισμός του οδοστρώματος από κάθε είδους χαλαρά υλικά με χρήση μηχανικού σάρωθρου ή απορροφητικής σκούπας ή/και χειρωνακτική υποβοήθηση
- η προετοιμασία για την διαγράμμιση (στίξη-πικετάρισμα)
- η εφαρμογή της διαγράμμισης με διαγραμμιστικό μηχάνημα, κατάλληλο για τον τύπο του χρησιμοποιούμενου υλικού
- η διευθέτηση της κυκλοφορίας κατά τη διάρκεια εκτέλεσης των εργασιών
- η λήψη μέτρων για την προστασία της νωπής διαγράμμισης από την κυκλοφορία μέχρι την πλήρη στερεοποίησή τους και στην συνέχεια η άρση τους.

Διαγράμμιση οδοστρώματος με ανακλαστική βαφή.

Τιμή για ένα τετραγωνικό μέτρο (m²) έτοιμης διαγράμμισης οδοστρώματος.

Ευρώ (Αριθμητικά): 3,00
(Ολογράφως) : τρία ευρώ

A.T.: 75

Τοποθέτηση ή αποξήλωση απλού ιστού σηματοδότησης

Τοποθέτηση απλού ιστού σηματοδότησης από σιδηροσωλήνα ονομ.διαμέτρου 4", μήκους 4,20μ. (χωρίς την προμήθειά του), ή αποξήλωση αντίστοιχου υπάρχοντος.

Στην τιμή μονάδας περιλαμβάνονται:

α) Η κατασκευή βάσεως (σε περίπτωση εγκατάστασης νέου απλού ιστού), με τον ακόλουθο τρόπο:

- Με τον εγκιβωτισμό του ιστού (σε διαδοχικές στρώσεις) με σκυρόδεμα, ήτοι:

* Την διάνοιξη του κατάλληλου ορύγματος σε έδαφος πάσης φύσεως.

* Την τοποθέτηση του ιστού στο όρυγμα, συμπεριλαμβανομένων των αγκυρώσεών του.

* Την κατασκευή βάσης από σκυρόδεμα (σε διαδοχικές στρώσεις) για τον εγκιβωτισμό του κλωβού αγκύρωσης του ιστού στις διαστάσεις που προβλέπονται στα σχέδια λεπτομερειών της μελέτης (περιλαμβάνεται η αξία του σκυροδέματος C12/15)

- Εναλλακτικά, με την τοποθέτηση του ιστού εντός κενού, επιχωμένου εντός του εδάφους σε κατακόρυφη θέση, τσιμεντοσωλήνα Φ40 cm, βάθους 1,00 m, και την εν συνεχεία πάκτωσή του με άμμο μέχρι του άνω χείλους του τσιμεντοσωλήνα, καθώς και το σφράγισμα του σωλήνα με δακτύλιο από σκυρόδεμα, πάχους 10 cm. Περιλαμβάνεται και η διάνοιξη οπής Φ10 cm στο τοίχωμα του σωλήνα για την διέλευση των καλωδίων από το πλησιέστερο φρεάτιο προς το εσωτερικό του ιστού.

β) Η καθαίρεση της βάσης υφιστάμενου ιστού, προκειμένης της αποξήλωσής του, η αποσύνδεση των καλωδίων του, η απελευθέρωση του ιστού από τα αγκύρια, η επούλωση του λάκκου και των οπών που θα δημιουργηθούν κατά την καθαίρεση της βάσης του και η αποκατάσταση της επιφανείας του εδάφους γύρω από τον ιστό στην προτέρα της κατάσταση.

γ) Σε περίπτωση νέου ιστού, η προμήθεια και τοποθέτηση στην θέση της θυρίδας του της αναγκαίας οριολωρίδας με 21 ακροδέκτες, καθώς και η σύνδεση σε αυτή την τελευταία των απαιτούμενων νέων καλωδίων διατομής 21x1,5 mm² ή σε περίπτωση αποξήλωσης ενός ιστού η αποσύνδεση των υπαρχόντων καλωδίων.

δ) Η διάνοιξη των καταλλήλων οπών που ενδεχόμενα απαιτούνται επιπροσθέτως και η διαμόρφωση σπειρωμάτων, σε όσες απ' αυτές τις οπές απαιτείται με σπειροτόμο, σε τρεις φάσεις (3 διαδοχικά σπειρώματα) για την τοποθέτηση των σηματοδοτών σύμφωνα με τη μελέτη.

ε) Οι μεταφορές επί τόπου των νέων ιστών ή των αποξηλωθέντων στις αποθήκες της Υπηρεσίας, καθώς και η απομάκρυνση των προϊόντων εκσκαφών και καθαιρέσεων.

Τιμή ανά ιστό σηματοδότησης (τεμ).

Ευρώ (Αριθμητικά): 50,00
(Ολογράφως) : πενήντα ευρώ

A.T.: 76

Τοποθέτηση ή αποξήλωση ιστού σηματοδότησης με βραχίονα

Τοποθέτηση ιστού σηματοδότησης με βραχίονα (χωρίς την προμήθειά του), ή αποξήλωση αντίστοιχου υπάρχοντος.

Στην τιμή μονάδας, εφόσον πρόκειται περί νέου ιστού, περιλαμβάνονται:

α) Η κατασκευή της εκ σκυροδέματος βάσεως, ήτοι:

- Η διάνοιξη του ορύγματος της βάσεως σε έδαφος πάσης φύσεως,

- Η κατασκευή της βάσης από σκυρόδεμα για τον εγκιβωτισμό του κλωβού αγκύρωσης του ιστού στις διαστάσεις που προβλέπονται στα σχέδια λεπτομερειών της μελέτης, (περιλαμβάνεται η αξία του σκυροδέματος C12/15).

β) Η τοποθέτηση του ιστού επί των αγκυρίων της νέας βάσης. Σε περίπτωση αποξήλωσης του υπάρχοντος ιστού περιλαμβάνεται και η χρήση γερανού. Όταν δεν προβλέπεται η επανατοποθέτηση ιστού στην θέση αποξήλωσης περιλαμβάνεται και η αποκοπή του εξέχοντος τμήματος των αγκυρίων πάκτωσης του καταργούμενου ιστού πάνω από την επιφάνεια του πεζοδρομίου ή του ερείσματος της οδού.

γ) Σε περίπτωση νέου ιστού, η προμήθεια και τοποθέτηση στην θέση της θυρίδας του ιστού οριολωρίδας των 21 ακροδεκτών, καθώς και η σύνδεση των απαιτούμενων νέων καλωδίων διατομής 21x1,5 mm² ή σε περίπτωση αποξήλωσης ενός ιστού η αποσύνδεση των υπαρχόντων καλωδίων.

δ) Η διάνοιξη των καταλλήλων οπών που ενδεχόμενα απαιτούνται επιπροσθέτως και η διαμόρφωση σπειρωμάτων, σε όσες απ' αυτές τις οπές απαιτείται με σπειροτόμο σε τρεις

φάσεις (3 διαδοχικά σπειρώματα) για την τοποθέτηση των σηματοδοτών σύμφωνα με τη μελέτη.

ε) Οι μεταφορές επί τόπου των νέων ιστών ή των αποξηλωθέντων στις αποθήκες της Υπηρεσίας, καθώς και η απομάκρυνση των προϊόντων εκσκαφών και καθαιρέσεων.

Τιμή ανά ιστό σηματοδότησης (τεμ).

Ευρώ (Αριθμητικά): 125,00
(Ολογράφως) : εκατόν είκοσι πέντε ευρώ

A.T.: 77

Αφαίρεση και απομάκρυνση τσιμεντοϊστών φωτισμού, ύψους μέχρι 12,00 m

Εργασία αφαίρεσης εγκατεστημένων ιστών φωτισμού, από οπλισμένο ή προεντεταμένο σκυρόδεμα, με ή χωρίς βραχίονες και φωτιστικά, στην οποία περιλαμβάνονται τα ακόλουθα:

- η προσκόμιση και αποκόμιση του απαιτούμενου εξοπλισμού και μέσων για την εκτέλεση των εργασιών.
- η αποσύνδεση των καλωδίων και του αγωγού γειώσεως από το ακροκιβώτιο.
- η κοπή του ιστού κοντά στη βάση του, η κατάκλιση του και η αφαίρεση των βραχιόνων, των φωτιστικών, των καλωδίων και του αγωγού γειώσεως.
- η αποξήλωση του παραμένοντος τμήματος του ιστού σε στάθμη -5cm από την επιφάνεια του πεζοδρομίου, και η πλήρωση της οπής με τσιμεντοκονία, μέχρι την στάθμη του υπάρχοντος πεζοδρομίου.
- η επανασύνδεση των καλωδίων και του αγωγού γειώσεως στο φρεάτιο στην βάση του ιστού και η επιμελής μόνωσή τους.
- Φορτοεκφόρτωση και μεταφορά του ιστού και των φωτιστικών στην αποθήκη της Υπηρεσίας ή στην προβλεπόμενη θέση επανατοποθέτησης.

Τιμή ανά τεμάχιο (τεμ).

Αφαίρεση και απομάκρυνση ιστού ύψους μέχρι 12,0 m.

Ευρώ (Αριθμητικά): 62,00
(Ολογράφως) : εξήντα δύο ευρώ

A.T.: 78

Αφαίρεση χαλύβδινων ιστών φωτισμού ύψους μέχρι 14,00 m

Εργασία αφαίρεσης εγκατεστημένων χαλύβδινων ιστών φωτισμού, με ή χωρίς βραχίονες και φωτιστικά, στην οποία περιλαμβάνονται τα ακόλουθα:

- η προσκόμιση και αποκόμιση του απαιτούμενου εξοπλισμού και μέσων για την εκτέλεση των εργασιών.
- η αποξήλωση των πάσης φύσεως επικαλύψεων πάνω και γύρω από τη βάση του ιστού (πλακοστρώσεις, σκυροδέματα, τσιμεντοκονιάματα κλπ.).
- η αποσύνδεση των καλωδίων και του αγωγού γειώσεως από το ακροκιβώτιο.
- η αφαίρεση ιστού από τη βάση του με τον εξοπλισμό του και η κατάκλιση και αφαίρεση των βραχιόνων, των φωτιστικών, των καλωδίων και του αγωγού γειώσεως.
- η επανασύνδεση των καλωδίων και του αγωγού γειώσεως στο φρεάτιο στην βάση του ιστού και η επιμελής μόνωσή τους.
- η φόρτωση, μεταφορά και απόρριψη των προϊόντων των αποξηλώσεων σε επιτρεπόμενο χώρο.
- η αποκατάσταση της επιφάνειας γύρω από την βάση του ιστού στην αρχική της μορφή.
- η φορτοεκφόρτωση και μεταφορά του ιστού και των φωτιστικών στην αποθήκη της Υπηρεσίας ή στην προβλεπόμενη θέση επανατοποθέτησης.

Τιμή ανά τεμάχιο (τεμ).

Ευρώ (Αριθμητικά): 58,00
(Ολογράφως) : πενήντα οκτώ ευρώ

A.T.: 79**Εξαγωγή και απομάκρυνση ιστού οδοφωτισμού οποιουδήποτε ύψους και αποξήλωση της βάσης του από σκυρόδεμα.**

Εξαγωγή και απομάκρυνση ιστού οδοφωτισμού οποιουδήποτε ύψους , δηλαδή εργασία εξαγωγής του ιστού καθώς και αποξήλωσης της βάσης του με την απαιτούμενη τεχνική και προσοχή, ώστε να μην καταστραφούν τα υπάρχοντα επάνω σ' αυτόν χρήσιμα εξαρτήματα ούτε τα καλώδια που διέρχονται από τον ιστό και τη βάση του και απομάκρυνθηκαν και μεταφορά του ιστού και της βάσης του για αποθήκευση ή απόρριψη σύμφωνα με τις υποδείξεις της υπηρεσίας. Περισυλλογή των χρήσιμων υλικών, δηλαδή του βραχίονα, του φωτιστικού σώματος, του ακροκιβωτίου, των πηνίων, πυκνωτών κλπ. και μεταφορά και απομάκρυνση των άχρηστων προϊόντων που προέρχονται από την καθαίρεση σύμφωνα με τις υποδείξεις της υπηρεσίας. Περιλαμβάνονται επίσης η χρήση φορητών αυτοκινήτων ή γερανοφόρων οχημάτων που απαιτούνται για την εκτέλεση των παραπάνω εργασιών.

Τιμή ανά τεμάχιο (τεμ)

Ευρώ (Αριθμητικά): 150,00
(Ολογράφως) : εκατόν πενήντα ευρώ

A.T.: 80**Εξαγωγή και απομάκρυνση ιστού φωτεινής σηματοδότησης οποιουδήποτε ύψους και αποξήλωση της βάσης του από σκυρόδεμα.**

Εξαγωγή και απομάκρυνση ιστού φωτεινής σηματοδότησης οποιουδήποτε ύψους , δηλαδή εργασία εξαγωγής του ιστού καθώς και αποξήλωσης της βάσης του με την απαιτούμενη τεχνική και προσοχή, ώστε να μην καταστραφούν τα υπάρχοντα επάνω σ' αυτόν χρήσιμα εξαρτήματα ούτε τα καλώδια που διέρχονται από τον ιστό και τη βάση του και απομάκρυνθηκαν και μεταφορά του ιστού και της βάσης του για αποθήκευση ή απόρριψη σύμφωνα με τις υποδείξεις της υπηρεσίας. Περισυλλογή των χρήσιμων υλικών, δηλαδή του βραχίονα, των φωτεινών σηματοδοτών, του ακροκιβωτίου, των πηνίων, πυκνωτών κλπ. και μεταφορά και απομάκρυνση των άχρηστων προϊόντων που προέρχονται από την καθαίρεση σύμφωνα με τις υποδείξεις της υπηρεσίας. Περιλαμβάνονται επίσης η χρήση φορητών αυτοκινήτων ή γερανοφόρων οχημάτων που απαιτούνται για την εκτέλεση των παραπάνω εργασιών.

Τιμή ανά τεμάχιο (τεμ)

Ευρώ (Αριθμητικά): 150,00
(Ολογράφως) : εκατόν πενήντα ευρώ

A.T.: 81**Εκτοποθέτηση και επανατοποθέτηση σιδηροϊστού ελεύθερου ύψους μεγαλύτερου του 8,50m.**

Εκτοποθέτηση και επανατοποθέτηση σιδηροϊστού , δηλαδή εργασία για εκτοποθέτηση και επανατοποθέτηση σιδηροϊστού και της βάσης σε νέο σκυρόδεμα σε νέα κανονική θέση μαζί με το φωτιστικό σώμα και τα υπόλοιπα εξαρτήματα και παράδοση του σε κατάσταση πλήρους λειτουργίας.

Τιμή ανά τεμάχιο (τεμ)

Ευρώ (Αριθμητικά): 225,00
(Ολογράφως) : διακόσια είκοσι πέντε ευρώ

A.T.: 82**Αποξήλωση πύλαρ οδοφωτισμού**

Αποξήλωση πύλαρ οδοφωτισμού από οποιαδήποτε θέση.

Στην τιμή περιλαμβάνονται όλες οι εργασίες για την αποξήλωση του πύλαρ χωρίς τη βάση του και η παράδοσή του σε θέση που θα υποδειχθεί από την Υπηρεσία.

Τιμή για ένα τεμάχιο (τεμ.)

Ευρώ (Αριθμητικά): 100,00
(Ολογράφως) : εκατό ευρώ

A.T.: 83**Καθαίρεση φωτιστικού σώματος κορυφής ή οδού**

Καθαίρεση φωτιστικού σώματος κορυφής ή οδού, δηλαδή εργασία για την αποσύνδεση της ηλεκτρικής εγκαταστάσεως και την αποσύνδεση του φωτιστικού σώματος από τους μεταλλικούς βραχίονες ή τον ιστό, και μεταφορά για απόριψη ή αποθήκευσή τους σε χώρους που θα υποδειχθούν από την Επιβλέπουσα Υπηρεσία.

Τιμή ανά τεμάχιο (τεμ)

Ευρώ (Αριθμητικά): 15,20
(Ολογράφως) : δεκαπέντε ευρώ και είκοσι λεπτά

A.T.: 84**Καθαίρεση φωτεινού σηματοδότη**

Καθαίρεση φωτεινού σηματοδότη, δηλαδή εργασία για την αποσύνδεση της ηλεκτρικής εγκαταστάσεως και την αποσύνδεση του φωτεινού σηματοδότη από τους μεταλλικούς βραχίονες ή τον ιστό και μεταφορά για απόριψη ή αποθήκευσή τους σε χώρους που θα υποδειχθούν από την Επιβλέπουσα Υπηρεσία.

Τιμή ανά τεμάχιο (τεμ)

Ευρώ (Αριθμητικά): 30,00
(Ολογράφως) : τριάντα ευρώ

A.T.: 85**Χαλύβδινος ιστός οδοφωτισμού ύψους 9,00 m**

Προμήθεια, μεταφορά επί τόπου και εγκατάσταση γαλβανισμένων χαλυβδίνων ιστών οδοφωτισμού, κατασκευασμένων κατά ΕΛΟΤ EN 40-5 "Στύλοι φωτισμού - Μέρος 5: Απαιτήσεις για χαλύβδινους ιστούς φωτισμού" και σύμφωνα με τις ΕΤΕΠ 05-07-01-00 "Υποδομή Οδοφωτισμού" και 05-07-02-00 "Ιστοί οδοφωτισμού και φωτιστικά σώματα".

Στην τιμές μονάδας περιλαμβάνονται και οι εξής επιμέρους εργασίες/υλικά:

- Η εκσκαφή τάφρων σε κάθε είδους έδαφος και η επανεπίχωση τους.
- Οι σωλήνες διέλευσης καλωδίων με το ενσωματωμένο σύρμα οδηγό (HDPE κατά ΕΛΟΤ EN 61386 "Συστήματα σωληνώσεων για διαχείριση καλωδίων" ή γαλβανισμένους σιδηροσωλήνες κατά ΕΛΟΤ EN 10255).
- Η προστασία των σωληνών διέλευσης καλωδίων είτε με σκυρόδεμα είτε με άμμο λατομείου, με βάση την τυπική διατομή της μελέτης.
- Τα ειδικά φρεάτια έλξης και επίσκεψης καλωδίων με το κάλυμμά τους κατά ΕΛΟΤ EN 124 πλήρως τοποθετημένα.
- Οι χάλκινοι αγωγοί γείωσης και το αναλογούν ποσοστό των πλακών γείωσης.
- Οι ακροδέκτες των αγωγών γείωσης.
- Όλα τα προβλεπόμενα από την μελέτη καλώδια τροφοδοσίας του ιστού.

- Η προμήθεια και προσκόμιση επί τόπου του χαλύβδινου ιστού και της προκατασκευασμένης βάσης του από οπλισμένο σκυρόδεμα, με ενσωματωμένο κλωβό αγκύρωσης από γαλβανισμένες εν θερμώ ράβδους και φρεάτιο έλξης καλωδίων με χυτοσιδηρό κάλυμμα κατά ΕΛΟΤ EN 124, διαμορφωμένης σύμφωνα με τα Πρότυπα Κατασκευής Εργων (ΠΚΕ).
- Το ακροκιβώτιο του ιστού, μονό ή πολλαπλό, με την θυρίδα και την διάταξη μανδάλωσής της.
- Η ανέγερση και στερέωση του ιστού στους κοχλίες αγκύρωσης με οκτώ περικόχλια, επάνω και κάτω, με χρήση καταλλήλου ανυψωτικού εξοπλισμού (τα κάτω είναι περικόχλια κατακορύφωσης και τα άνω περικόχλια ασφαλείας, τύπου Nyloc).
- Η πλήρωση του κενού κάτω από την βάση του ιστού με μη συρρικνούμενη τσιμεντοκονία, μετά το αλφάδιασμα και την σύσφιγξη των κοχλιών.
- Οι απαιτούμενες ηλεκτρικές συνδέσεις.

Τιμή ανά τεμάχιο (τεμ) εγκατεστημένου χαλύβδινου ιστού οδοφωτισμού ύψους 9,00 m.

Ευρώ (Αριθμητικά): 900,00
(Ολογράφως) : εννιακόσια ευρώ

A.T.: 86

Χαλύβδινος ιστός οδοφωτισμού ύψους 12,00 m

Προμήθεια, μεταφορά επί τόπου και εγκατάσταση γαλβανισμένων χαλυβδίνων ιστών οδοφωτισμού, κατασκευασμένων κατά ΕΛΟΤ EN 40-5 "Στύλοι φωτισμού - Μέρος 5: Απαιτήσεις για χαλύβδινους ιστούς φωτισμού" και σύμφωνα με τις ΕΤΕΠ 05-07-01-00 "Υποδομή Οδοφωτισμού" και 05-07-02-00 "Ιστοί οδοφωτισμού και φωτιστικά σώματα".

Στην τιμές μονάδας περιλαμβάνονται και οι εξής επιμέρους εργασίες/υλικά:

- Η εκσκαφή τάφρων σε κάθε είδους έδαφος και η επανεπίχωση τους.
- Οι σωλήνες διέλευσης καλωδίων με το ενσωματωμένο σύρμα οδηγό (HDPE κατά ΕΛΟΤ EN 61386 "Συστήματα σωληνώσεων για διαχείριση καλωδίων" ή γαλβανισμένους σιδηροσωλήνες κατά ΕΛΟΤ EN 10255).
- Η προστασία των σωληνών διέλευσης καλωδίων είτε με σκυρόδεμα είτε με άμμο λατομείου, με βάση την τυπική διατομή της μελέτης.
- Τα ειδικά φρεάτια έλξης και επίσκεψης καλωδίων με το κάλυμμά τους κατά ΕΛΟΤ EN 124 πλήρως τοποθετημένα.
- Οι χάλκινοι αγωγοί γείωσης και το αναλογούν ποσοστό των πλακών γείωσης.
- Οι ακροδέκτες των αγωγών γείωσης.
- Όλα τα προβλεπόμενα από την μελέτη καλώδια τροφοδοσίας του ιστού.
- Η προμήθεια και προσκόμιση επί τόπου του χαλύβδινου ιστού και της προκατασκευασμένης βάσης του από οπλισμένο σκυρόδεμα, με ενσωματωμένο κλωβό αγκύρωσης από γαλβανισμένες εν θερμώ ράβδους και φρεάτιο έλξης καλωδίων με χυτοσιδηρό κάλυμμα κατά ΕΛΟΤ EN 124, διαμορφωμένης σύμφωνα με τα Πρότυπα Κατασκευής Εργων (ΠΚΕ).
- Το ακροκιβώτιο του ιστού, μονό ή πολλαπλό, με την θυρίδα και την διάταξη μανδάλωσής της.
- Η ανέγερση και στερέωση του ιστού στους κοχλίες αγκύρωσης με οκτώ περικόχλια, επάνω και κάτω, με χρήση καταλλήλου ανυψωτικού εξοπλισμού (τα κάτω είναι περικόχλια κατακορύφωσης και τα άνω περικόχλια ασφαλείας, τύπου Nyloc).
- Η πλήρωση του κενού κάτω από την βάση του ιστού με μη συρρικνούμενη τσιμεντοκονία, μετά το αλφάδιασμα και την σύσφιγξη των κοχλιών.
- Οι απαιτούμενες ηλεκτρικές συνδέσεις.

Τιμή ανά τεμάχιο (τεμ) εγκατεστημένου χαλύβδινου ιστού οδοφωτισμού ύψους 12,00 m.

Ευρώ (Αριθμητικά): 1.000,00
(Ολογράφως) : χίλια ευρώ

A.Τ.: 87**Φωτιστικά σώματα οδοφωτισμού τύπου βραχίονα με φωτεινές πηγές τεχνολογίας διόδων φωτοεκπομπής (LED), ισχύος 80 -110 W, χωρίς βραχίονα**

Προμήθεια, μεταφορά επί τόπου και εγκατάσταση φωτιστικού σώματος οδοφωτισμού, με φωτεινές πηγές τεχνολογίας διόδων φωτοεκπομπής (LED) και βραχίονα εγκατάστασης του επί του ιστού, σύμφωνα με την εγκεκριμένη μελέτη οδοφωτισμού και την Εγκύκλιο 22/ΔΙΠΑΔ/οικ.658/24-10-2014, Παράρτημα 2.

Στις τιμές μονάδας περιλαμβάνονται:

- η προμήθεια μονού, διπλού ή πολλαπλού γαλβανισμένου βραχίονα (αναλογία ανά φωτιστικό), ευθύγραμμου ή καμπύλου σχήματος, μήκους προβολής και κλίσεως ανάλογα με τα προβλεπόμενα φωτιστικά σώματα από τη μελέτη οδοφωτισμού, καθώς και των εξαρτημάτων στερέωσης του στη στέψη ιστού
- η προμήθεια του φωτιστικού σώματος (πλήρους) του τύπου και ισχύος που προβλέπονται από τη μελέτη
- η συναρμολόγηση του φωτιστικού και του βραχίονα στην κορυφή του ιστού
- τα καλώδια τροφοδότησης του φωτιστικού σώματος τύπου A05W-U (NYM μονόκλιωνα) διατομής 3x1,5 mm² (από το ακροκιβώτιο μέχρι το φωτιστικό) και η σύνδεση τους
- οι δοκιμές καλής λειτουργίας και η μέτρηση των φωτοτεχνικών χαρακτηριστικών της εγκατάστασης που προβλέπονται από την Εγκύκλιο 22 κατά τα προαναφερόμενα

Τιμή ανά εγκατεστημένο φωτιστικό σώμα με φωτεινές πηγές τεχνολογίας διόδων φωτοεκπομπής (LED) και τον βραχίονα του, ανάλογα με τον τύπο και την ισχύ, ως εξής:

Ισχύος 80 -110 W, χωρίς βραχίονα

Ευρώ (Αριθμητικά): 430,00
(Ολογράφως) : τετρακόσια τριάντα ευρώ

A.Τ.: 88**Φωτιστικά σώματα οδοφωτισμού τύπου βραχίονα με φωτεινές πηγές τεχνολογίας διόδων φωτοεκπομπής (LED), ισχύος 80 -110 W, με βραχίονα**

Προμήθεια, μεταφορά επί τόπου και εγκατάσταση φωτιστικού σώματος οδοφωτισμού, με φωτεινές πηγές τεχνολογίας διόδων φωτοεκπομπής (LED) και βραχίονα εγκατάστασης του επί του ιστού, σύμφωνα με την εγκεκριμένη μελέτη οδοφωτισμού και την Εγκύκλιο 22/ΔΙΠΑΔ/οικ.658/24-10-2014, Παράρτημα 2.

Στις τιμές μονάδας περιλαμβάνονται:

- η προμήθεια μονού, διπλού ή πολλαπλού γαλβανισμένου βραχίονα (αναλογία ανά φωτιστικό), ευθύγραμμου ή καμπύλου σχήματος, μήκους προβολής και κλίσεως ανάλογα με τα προβλεπόμενα φωτιστικά σώματα από τη μελέτη οδοφωτισμού, καθώς και των εξαρτημάτων στερέωσης του στη στέψη ιστού
- η προμήθεια του φωτιστικού σώματος (πλήρους) του τύπου και ισχύος που προβλέπονται από τη μελέτη
- η συναρμολόγηση του φωτιστικού και του βραχίονα στην κορυφή του ιστού
- τα καλώδια τροφοδότησης του φωτιστικού σώματος τύπου A05W-U (NYM μονόκλιωνα) διατομής 3x1,5 mm² (από το ακροκιβώτιο μέχρι το φωτιστικό) και η σύνδεση τους
- οι δοκιμές καλής λειτουργίας και η μέτρηση των φωτοτεχνικών χαρακτηριστικών της εγκατάστασης που προβλέπονται από την Εγκύκλιο 22 κατά τα προαναφερόμενα

Τιμή ανά εγκατεστημένο φωτιστικό σώμα με φωτεινές πηγές τεχνολογίας διόδων φωτοεκπομπής (LED) και τον βραχίονα του, ανάλογα με τον τύπο και την ισχύ, ως εξής:

Ισχύος 80 -110 W, με βραχίονα

Ευρώ (Αριθμητικά): 500,00
(Ολογράφως) : πεντακόσια ευρώ

A.T.: 89**Φωτιστικά σώματα οδοφωτισμού τύπου βραχίονα με φωτεινές πηγές τεχνολογίας διόδων φωτοεκπομπής (LED), ισχύος 110 -150 W, με βραχίονα**

Προμήθεια, μεταφορά επί τόπου και εγκατάσταση φωτιστικού σώματος οδοφωτισμού, με φωτεινές πηγές τεχνολογίας διόδων φωτοεκπομπής (LED) και βραχίονα εγκατάστασής του επί του ιστού, σύμφωνα με την εγκεκριμένη μελέτη οδοφωτισμού και την Εγκύκλιο 22/ΔΙΠΑΔ/οικ.658/24-10-2014, Παράρτημα 2.

Στις τιμές μονάδας περιλαμβάνονται:

- η προμήθεια μονού, διπλού ή πολλαπλού γαλβανισμένου βραχίονα (αναλογία ανά φωτιστικό), ευθύγραμμου ή καμπύλου σχήματος, μήκους προβολής και κλίσεως ανάλογα με τα προβλεπόμενα φωτιστικά σώματα από τη μελέτη οδοφωτισμού, καθώς και των εξαρτημάτων στερέωσής του στη στέψη ιστού
- η προμήθεια του φωτιστικού σώματος (πλήρους) του τύπου και ισχύος που προβλέπονται από τη μελέτη
- η συναρμολόγηση του φωτιστικού και του βραχίονα στην κορυφή του ιστού
- τα καλώδια τροφοδότησης του φωτιστικού σώματος τύπου A05VV-U (NYM μονόκλωνα) διατομής 3 x1,5 mm² (από το ακροκιβώτιο μέχρι το φωτιστικό) και η σύνδεσή τους
- οι δοκιμές καλής λειτουργίας και η μέτρηση των φωτοτεχνικών χαρακτηριστικών της εγκατάστασης που προβλέπονται από την Εγκύκλιο 22 κατά τα προαναφερόμενα

Τιμή ανά εγκατεστημένο φωτιστικό σώμα με φωτεινές πηγές τεχνολογίας διόδων φωτοεκπομπής (LED) και τον βραχίονα του, ανάλογα με τον τύπο και την ισχύ, ως εξής:

Ισχύος 110 -150 W, με βραχίονα

Ευρώ (Αριθμητικά): 735,00
(Ολογράφως) : επτακόσια τριάντα πέντε ευρώ

A.T.: 90**Πίλαρ οδοφωτισμού τεσσάρων αναχωρήσεων**

Στεγανά μεταλλικά κιβώτια ηλεκτροδότησης ιστών οδοφωτισμού (πίλλαρ), βαθμού προστασίας IP55 για τοποθέτηση σε εξωτερικό χώρο, με την βάση έδρασή τους από σκυρόδεμα, σύμφωνα με την μελέτη και την ΕΤΕΠ 05-07-01-00 "Υποδομή οδοφωτισμού".

Στην τιμή μονάδας περιλαμβάνονται:

- η προμήθεια και μεταφορά επί τοπου του στεγανού μεταλλικού κιβωτίου (πίλλαρ) με δίριχτη στέγη με περιφερειακή προεξοχή 5 cm για απορροή των ομβρίων, από λαμαρίνα ψυχράς εξελάσεως πάχους 2 mm, γαλβανισμένου εν θερμώ εσωτερικά και εξωτερικά, μετά την κατασκευή του, με ελάχιστη ανάλωση ψευδαργύρου 400 g/m² (50 μm), βαμένου με διπλή στρώση εποξειδικής βαφής πάχους ξηρού υμένα (εκάστης) 125 μm, με ελαστικά παρεμβύσματα στεγάνωσης της θυρίδας, ανοξειδωτη κλειδαριά ασφαλείας, κλειδιά ενιαία για όλα τα πίλαρς του έργου και πινακίδα επισήμανσης με τα στοιχεία του κυρίου του έργου
- η εκσκαφή και επανεπίχωση του ορύγματος της βάσης έδρασης του πίλλαρ
- η βάση του πίλαρ από οπλισμένο σκυρόδεμα, χυτή επί τόπου ή προκατασκευασμένη, ούτως ώστε το πίλλαρ να εδράζεται σε στάθμη +40 cm από τον περιβάλλοντα χώρο, με κεντρική οπή διέλευσης των υπογείων καλωδίων.
- Οι χάλκινοι αγωγοί γείωσης και η πλάκα γείωσης.
- Οι ακροδέκτες των αγωγών γείωσης.
- η στεγανή διανομή εντός του πίλλαρ με τα όργανα διακοπής και προστασίας των κυκλωμάτων φωτισμού, αποτελούμενη αποτελούμενη από πίνακα προστασίας IP 44 κατασκευασμένο από βαμμένη λαμαρίνα ή άκαυστο θερμοπλαστικό, επαρκών διαστάσεων ώστε να χωρούν άνετα όλα τα όργανα, ο οποίος θα φέρει οπές με τους κατάλληλους στυπιοθλήπτες για την είσοδο του καλωδίου παροχής, του καλωδίου τηλεχειρισμού καθώς επίσης και για την έξοδο των καλωδίων προς το δίκτυο.

- τα πάσης φύσεως όργανα του κιβωτίου: γενικό διακόπτη φορτίου, γενικές ασφάλειες, αυτόματους μαγνηθοθερμικούς διακόπτες και ηλεκτρονόμους ισχύος τηλεχειρισμού (ανά κύκλωμα φωτισμού), ρελέ μείωσης νυκτερινού φωτισμού (όταν προβλέπεται), χρονοδιακόπτη αφής, χρονοδιακόπτη μείωσης νυκτερινού φωτισμού (όταν προβλέπεται), πρίζα σούκο 16Α, λυχνία νυκτερινής εργασίας σε στεγανή "καραβοχελώνα" και κλεμοσειρές σύνδεσης των καλωδίων (στο κάτω μέρος του κιβωτίου).

- η απασχόληση προσωπικού εξοπλισμού και μέσων για την εγκατάσταση, τις συνδέσεις και τον έλεγχο λειτουργίας

Τιμή ανά τεμάχιο (τεμ) πύλλαρ ηλεκτροδότησης οδοφωτισμού, ανάλογα με τον αριθμό των αναχωρήσεων, ως εξής:

Πύλλαρ οδοφωτισμού τεσσάρων αναχωρήσεων

Ευρώ (Αριθμητικά): 2.000,00
(Ολογράφως) : δύο χιλιάδες ευρώ

A.T.: 91

Καλώδια τύπου E1VV-U, -R, -S (NYY), ονομ. τάσης 600/1000 V με μόνωση από μανδύα PVC διατομής 4 x 10 mm²

Προμήθεια, προσκόμιση επί τόπου και εγκατάσταση (σε σωλήνα, σε κανάλι, σε εσχάρα, σε οχετό, σε φορέα, σε μονωτήρες, μέσα στο έδαφος, κλπ.) καλωδίου με χάλκινους αγωγούς και μόνωση από πολυβινυλοχλωρίδιο (PVC), ονομαστικής τάσης 600 / 1000 V τύπου E1VV-U (μονόκλωνος αγωγός), E1VV- R (πολύκλωνος αγωγός), E1VV-S (πολύκλωνος αγωγός κυκλικού τομέα), περιλαμβανομένων των υλικών στήριξης, σύνδεσης και σήμανσης (ειδικά στηρίγματα, ακροδέκτες, μούφες, κασσιτεροκόλληση, ταινίες σημάσεως, ατσαλίνες κλπ.) καθώς και των μετρήσεων και ελέγχων.

Τιμή ανά τρέχον μέτρο (m) καλωδίου

Διατομής 4 x 10 mm²

Ευρώ (Αριθμητικά): 10,35
(Ολογράφως) : δέκα ευρώ και τριάντα πέντε λεπτά

A.T.: 92

Φρεάτιο έλξης και σύνδεσης υπόγειων καλωδίων 40 x 40 cm

Κατασκευή φρεατίου έλξης και σύνδεσης καλωδίων από σκυρόδεμα κατηγορίας C12/15, οπλισμένο με δομικό πλέγμα B500C, με τοιχώματα ελαχίστου πάχους 10 cm για τα φρεάτια έλξης και 15 cm για τα φρεάτια σύνδεσης και κατά τα λοιπά σύμφωνα με τα σχέδια λεπτομερειών της μελέτης.

Στην τιμή μονάδας περιλαμβάνονται:

- η εκσκαφή και επανεπίχωση του ορύγματος
- η επί τόπου σκυροδέτηση, ή η προμήθεια και εγκατάσταση προκατασκευασμένου φρεατίου
- η διαμόρφωση των οπών εισόδου και εξόδου των σωληνώσεων διέλευσης των καλωδίων
- στεγανό κάλυμμα από μπακλαβωτή λαμαρίνα εδραζόμενο σε μεταλλικό πλαίσιο μέσω ελαστικού παρεμβύσματος, με διάταξη μανδάλωσης με χρήση ειδικού εργαλείου και αντισκωριακή προστασία (διπλή στρώση rust primer ψευδαργύρου και διπλή στρώση εποξειδικής βαφής).
- η επισήμανση του φρεατίου, σύμφωνα με τα καθοριζόμενα στην μελέτη

Τιμή ανά πλήρες φρεάτιο καλωδίων εσωτερικών διαστάσεων (Μ) x (Π), ως εξής:

Φρεάτιο έλξης καλωδίων 40x40 cm

Ευρώ (Αριθμητικά): 50,00
(Ολογράφως) : πενήντα ευρώ

Δ. ΠΡΟΜΕΤΡΗΣΗ - ΠΡΟΫΠΟΛΟΓΙΣΜΟΣ ΑΡΜΟΔΙΑΣ ΔΙΕΥΘΥΝΣΗΣ ΤΗΣ ΕΤΑΙΡΕΙΑΣ

ΤΜΗΜΑ 1 : ΕΡΓΑΣΙΕΣ ΣΥΝΤΗΡΗΣΗΣ – ΒΕΛΤΙΩΣΗΣ ΣΤΟ ΤΜΗΜΑ ΑΠΟ ΤΟΝ ΚΟΜΒΟ ΜΑΥΡΟΔΕΝΔΡΙΟΥ ΕΩΣ ΤΑ ΟΡΙΑ ΤΟΥ ΑΓΡΟΚΤΗΜΑΤΟΣ ΠΤΟΛΕΜΑΪΔΑΣ							
Α/Α	Είδος Εργασιών	Α.Τ.	Μον. Μετρ.	Ποσότητα	Τιμή Μονάδας (Ευρώ)	Δαπάνη (Ευρώ)	
						Μερική Δαπάνη	Ολική Δαπάνη
1. ΧΩΜΑΤΟΥΡΓΙΚΑ - ΚΑΘΑΡΙΣΜΟΙ							
1	Εκσκαφή χαλαρών εδαφών	1	m3	3.760,00	1,00	3.760,00	
2	Γενικές Εκσκαφές σε έδαφος γαιώδες - ημιβραχώδες	2	m3	4.000,00	1,20	4.800,00	
3	Εκσκαφή θεμελίων τεχνικών έργων και τάφρων πλάτους έως 5,00 m	3	m3	3.000,00	3,00	9.000,00	
4	Καθαρισμός και μόρφωση τάφρου τριγωνικής διατομής ή τάφρου ερείσματος, σε κάθε είδους έδαφος	9	m	8.550,00	0,55	4.702,50	
5	Προμήθεια δανείων, συνήθη δάνεια υλικών Κατηγορίας Ε2 έως Ε3	11	m3	550,00	3,30	1.815,00	
6	Κατασκευή επιχωμάτων	14	m3	550,00	0,90	495,00	
Σύνολο : 1. ΧΩΜΑΤΟΥΡΓΙΚΑ - ΚΑΘΑΡΙΣΜΟΙ						24.572,50	24.572,50
2. ΤΕΧΝΙΚΑ ΕΡΓΑ							
7	Κοιτοστρώσεις, περιβλήματα αγωγών, εξομαλυντικές στρώσεις κλπ από σκυρόδεμα C12/15	20	m3	60,00	70,00	4.200,00	
8	Μικροκατασκευές με σκυρόδεμα C20/25	24	m3	4,00	120,00	480,00	
9	Χαλύβδινος οπλισμός σκυροδεμάτων, χάλυβας οπλισμού σκυροδέματος B500C	25	kg	150,00	0,95	142,50	
10	Μόνωση με διπλή ασφαλτική επάλειψη	27	m2	30,00	1,40	42,00	
11	Προμήθεια, μεταφορά στη θέση εγκατάστασης, και τοποθέτηση προκατασκευασμένων τσιμεντοσωλήνων κατά ΕΛΟΤ EN 1916 Τσιμεντοσωλήνες αποχέτευσης κλάσεως αντοχής 120 κατά ΕΛΟΤ EN 1916 Ονομαστικής διαμέτρου D600 mm	36	m	45,00	60,00	2.700,00	
Σύνολο : 2. ΤΕΧΝΙΚΑ ΕΡΓΑ						7.564,50	7.564,50
3. ΟΔΟΣΤΡΩΣΙΑ							
12	Υπόβαση οδοστρωσίας μεταβλητού πάχους	49	m3	2.260,00	11,00	24.860,00	
13	Βάση οδοστρωσίας μεταβλητού πάχους	51	m3	3.700,00	11,00	40.700,00	
14	Κατασκευή ερεισμάτων	53	m3	1.500,00	12,00	18.000,00	
Σύνολο : 3. ΟΔΟΣΤΡΩΣΙΑ						83.560,00	83.560,00
4. ΑΣΦΑΛΤΙΚΑ							
15	Απόξεση ασφαλτικού οδοστρώματος, σε βάθος έως 6 cm	55	m2	1.440,00	1,35	1.944,00	
16	Ασφαλτική προεπάλειψη	57	m2	2.500,00	0,95	2.375,00	
17	Ασφαλτική συγκολλητική επάλειψη	58	m2	53.650,00	0,35	18.777,50	

Α/Α	Είδος Εργασιών	Α.Τ.	Μον. Μετρ.	Ποσότητα	Τιμή Μονάδας (Ευρώ)	Δαπάνη (Ευρώ)	
						Μερική Δαπάνη	Ολική Δαπάνη
18	Ασφαλτικές στρώσεις μεταβλητού πάχους επιμετρούμενες κατά βάρος	59	ton	2.440,00	60,00	146.400,00	
19	Ασφαλτική στρώση κυκλοφορίας, συμπυκνωμένου πάχους 0,05 m με χρήση κοινής ασφάλτου	61	m2	53.650,00	6,00	321.900,00	
20	Διάθεση αποβλήτων καθαίρεσης ασφαλτικού μείγματος σε αδειοδοτημένο χώρο ανακύκλωσης ΑΕΚΚ.	62	ton	500,00	1,35	675,00	
Σύνολο : 4. ΑΣΦΑΛΤΙΚΑ						492.071,50	492.071,50
5. ΣΗΜΑΝΣΗ-ΑΣΦΑΛΙΣΗ							
21	Μονόπλευρα χαλύβδινα στηθαία ασφαλείας, ικανότητας συγκράτησης N2 που τοποθετούνται με έμπηξη, κατηγορίας σφοδρότητας πρόσκρουσης Α, σύμφωνα με το πρότυπο ΕΛΟΤ EN 1317-2, λειτουργικού πλάτους W3	63	m	390,00	35,50	13.845,00	
22	Αποξήλωση μονόπλευρου χαλύβδινου στηθαίου ασφαλείας που τοποθετήθηκε με έμπηξη	64	m	3.390,00	2,10	7.119,00	
23	Επανατοποθέτηση μονόπλευρου χαλύβδινου στηθαίου ασφαλείας οδού τύπου ΜΣΟ-1	65	m	3.000,00	12,00	36.000,00	
24	Χρήση αμφίπλευρων εργοταξιακών στηθαίων οδού, τύπου New Jersey, από σκληρό πλαστικό.	66	μήνας	1.000,00	3,25	3.250,00	
25	Στύλος πινακίδων από γαλβανισμένο σιδηροσωλήνα DN 40 mm (1 1/2")	67	TEM	50,00	23,00	1.150,00	
26	Πινακίδες ρυθμιστικές μεσαίου μεγέθους	69	TEM	15,00	36,00	540,00	
27	Πινακίδες επικίνδυνων θέσεων, τριγωνικές, πλευράς 0,90 m	70	TEM	15,00	36,00	540,00	
28	Χρήση πινακίδων εργοταξιακής σήμανσης.	72	μήνας	400,00	5,15	2.060,00	
29	Πλαστικός οριοδείκτης επί του οδοστρώματος με ανακλαστικές μεμβράνες ύψους 80εκ.	73	TEM	40,00	27,70	1.108,00	
30	Διαγράμμιση οδοστρώματος με ανακλαστική βαφή	74	m2	4.300,00	3,00	12.900,00	
Σύνολο : 5. ΣΗΜΑΝΣΗ-ΑΣΦΑΛΙΣΗ						78.512,00	78.512,00
6. ΟΔΟΦΩΤΙΣΜΟΣ							
31	Αφαίρεση και απομάκρυνση τσιμεντοστρώτων φωτισμού, ύψους μέχρι 12,00 m	77	TEM	25,00	62,00	1.550,00	
32	Χαλύβδινος ιστός οδοφωτισμού ύψους 12,00 m	86	TEM	35,00	1.000,00	35.000,00	
33	Φωτιστικά σώματα οδοφωτισμού τύπου βραχίονα με φωτεινές πηγές τεχνολογίας διόδων φωτοεκπομπής (LED), ισχύος 80 - 110 W, χωρίς βραχίονα	87	TEM	15,00	430,00	6.450,00	
34	Φωτιστικά σώματα οδοφωτισμού τύπου βραχίονα με φωτεινές πηγές τεχνολογίας διόδων φωτοεκπομπής (LED), ισχύος 80 - 110 W, με βραχίονα	88	TEM	35,00	500,00	17.500,00	
35	Πίλαρ οδοφωτισμού τεσσάρων αναχωρήσεων	90	TEM	1,00	2.000,00	2.000,00	
Σύνολο : 6. ΟΔΟΦΩΤΙΣΜΟΣ						62.500,00	62.500,00
Άθροισμα ΤΜΗΜΑΤΟΣ 1 :						748.780,50	748.780,50

ΤΜΗΜΑ 2 : ΕΡΓΑΣΙΕΣ ΣΥΝΤΗΡΗΣΗΣ – ΒΕΛΤΙΩΣΗΣ ΣΤΟ ΤΜΗΜΑ ΑΠΟ ΤΑ ΟΡΙΑ ΤΟΥ ΑΓΡΟΚΤΗΜΑΤΟΣ ΠΤΟΛΕΜΑΪΔΑΣ ΕΩΣ ΤΟΝ ΚΟΜΒΟ ΑΕΒΑΛ

Α/Α	Είδος Εργασιών	Α.Τ.	Μον. Μετρ.	Ποσότητα	Τιμή Μονάδας (Ευρώ)	Δαπάνη (Ευρώ)	
						Μερική Δαπάνη	Ολική Δαπάνη
1. ΧΩΜΑΤΟΥΡΓΙΚΑ - ΚΑΘΑΙΡΕΣΕΙΣ - ΑΠΟΞΗΛΩΣΕΙΣ - ΚΑΘΑΡΙΣΜΟΙ							
1	Εκσκαφή χαλαρών εδαφών	1	m3	1.120,00	1,00	1.120,00	
2	Γενικές Εκσκαφές σε έδαφος γαιώδες - ημιβραχώδες	2	m3	2.350,00	1,20	2.820,00	
3	Εκσκαφή θεμελίων τεχνικών έργων και τάφρων πλάτους έως 5,00 m	3	m3	350,00	3,00	1.050,00	
4	Διάνοιξη τάφρου σε έδαφος γαιώδες - ημιβραχώδες	4	m3	1.100,00	2,65	2.915,00	
5	Καθαίρεση περιφράξεων με συρματοπλέγμα	5	m	80,00	5,45	436,00	
6	Καθαίρεση οπλισμένων σκυροδεμάτων	6	m3	40,00	32,00	1.280,00	
7	Αποξήλωση κρασπέδων πρόχυτων ή μή	7	m	210,00	2,80	588,00	
8	Αποξήλωση ασφαλτοταπήτων και στρώσεων οδοστρωσίας σταθεροποιημένων μρ τσιμέντο εντός του ορίου των γενικών εκσκαφών	8	m3	450,00	2,60	1.170,00	
9	Καθαρισμοί κοιτών ποταμών ή ρεμάτων από φερτά υλικά ή απορρίμματα, με την φόρτωση των προϊόντων επί αυτοκινήτου και την μεταφορά στον χώρο απόθεσης ή απόρριψης σε οποιαδήποτε απόσταση	10	m3	850,00	1,90	1.615,00	
10	Προμήθεια δανείων, συνήθη δάνεια υλικών Κατηγορίας Ε2 έως Ε3	11	m3	345,00	3,30	1.138,50	
11	Κατασκευή επιχωμάτων	14	m3	345,00	0,90	310,50	
12	Πλήρωση νησίδων με φυτική γη	15	m3	2.250,00	2,00	4.500,00	
Σύνολο : 1. ΧΩΜΑΤΟΥΡΓΙΚΑ - ΚΑΘΑΙΡΕΣΕΙΣ - ΑΠΟΞΗΛΩΣΕΙΣ - ΚΑΘΑΡΙΣΜΟΙ						18.943,00	18.943,00
2. ΤΕΧΝΙΚΑ ΕΡΓΑ							
13	Επιχώματα (από κοκκώδη υλικά) κάτω από τα πεζοδρόμια	17	m3	8,00	9,00	72,00	
14	Επιχώσεις ορυγμάτων υπογείων δικτύων με διαβαθμισμένο θραυστό αμμοχάλικο λατομείου Για συνολικό πάχος επίχωσης έως 50 cm	18	m3	310,00	12,90	3.999,00	
15	Στρώσεις έδρασης και εγκιβωτισμός σωλήνων με άμμο προελεύσεως λατομείου	19	m3	430,00	12,00	5.160,00	
16	Κοιτοστρώσεις, περιβλήματα αγωγών, εξομαλυντικές στρώσεις κλπ από σκυρόδεμα C12/15	20	m3	10,00	70,00	700,00	
17	Κατασκευή ρείθρων, τραπεζοειδών τάφρων, στρώσεων προστασίας στεγάνωσης γεφυρών κλπ με σκυρόδεμα C16/20	21	m3	20,00	78,00	1.560,00	
18	Κατασκευή ρείθρων, επενδεδυμένων τάφρων, διαμορφώσεις πυθμένα κλπ. με σκυρόδεμα C20/25	22	m3	55,00	86,00	4.730,00	

Α/Α	Είδος Εργασιών	Α.Τ.	Μον. Μετρ.	Ποσότητα	Τιμή Μονάδας (Ευρώ)	Δαπάνη (Ευρώ)	
						Μερική Δαπάνη	Ολική Δαπάνη
19	Κατασκευή κιβωτιοειδών οχετών με οπλισμένο σκυρόδεμα C20/25	23	m3	1,00	110,00	110,00	
20	Χαλύβδινος οπλισμός σκυροδεμάτων, χάλυβας οπλισμού σκυροδέματος Β500C	25	kg	50,00	0,95	47,50	
21	Χαλύβδινος οπλισμός σκυροδεμάτων, χαλύβδινο δομικό πλέγμα Β500C	26	kg	800,00	0,95	760,00	
22	Μόνωση με διπλή ασφαλτική επάλειψη	27	m2	4,00	1,40	5,60	
23	Σφράγιση κατακόρυφων και κεκλιμένων αρμών με πλαστομερή ασφαλτική μαστίχη	28	m	10,00	3,65	36,50	
24	Πλήρωση διακένου αρμών με εύκαμπτες μοριοσανίδες εμποτισμένες με άσφαλτο, πάχους 12 mm	29	m2	3,00	11,00	33,00	
25	Στεγάνωση αρμού με ελαστική ταινία (WATERSTOP)	30	m	10,00	11,35	113,50	
26	Πρόχυτα κράσπεδα από σκυρόδεμα	31	m	510,00	8,00	4.080,00	
27	Επιστρώσεις δαπέδων με κυβόλιθους διαστάσεων 20x10x6 cm, εν ξηρώ	35	m2	175,00	20,65	3.613,75	
28	Αγωγοί αποχέτευσης από σωλήνες PVC-U συμπαγούς τοιχώματος SDR 41, DN 315 mm	37	m	50,00	18,90	945,00	
29	Δίκτυα αποχέτευσης ομβρίων και ακαθάρτων από πλαστικούς σωλήνες δομημένου τοιχώματος, με λεία εσωτερική και αυλακωτή (corrugated) εξωτερική επιφάνεια κατά ΕΛΟΤ EN 13476-3 Τυποποίηση ονομαστικής διαμέτρου σωλήνων (DN) κατά την εσωτερική διάμετρο [DN/ID] Δίκτυα με σωλήνες SN8, DN/ID 300 mm	38	m	50,00	17,00	850,00	
30	Δίκτυα αποχέτευσης ομβρίων και ακαθάρτων από πλαστικούς σωλήνες δομημένου τοιχώματος, με λεία εσωτερική και αυλακωτή (corrugated) εξωτερική επιφάνεια κατά ΕΛΟΤ EN 13476-3 Τυποποίηση ονομαστικής διαμέτρου σωλήνων (DN) κατά την εσωτερική διάμετρο [DN/ID] Δίκτυα με σωλήνες SN8, DN/ID 500 mm	39	m	65,00	41,00	2.665,00	
31	Δίκτυα αποχέτευσης ομβρίων και ακαθάρτων από πλαστικούς σωλήνες δομημένου τοιχώματος, με λεία εσωτερική και αυλακωτή (corrugated) εξωτερική επιφάνεια κατά ΕΛΟΤ EN 13476-3 Τυποποίηση ονομαστικής διαμέτρου σωλήνων (DN) κατά την εσωτερική διάμετρο [DN/ID] Δίκτυα με σωλήνες SN8, DN/ID 600 mm	40	m	510,00	63,00	32.130,00	
32	Γεωύφασμα διαχωρισμού	41	m2	440,00	1,50	660,00	
33	Τυποποιημένα φρεάτια αποστράγγισης και αποχέτευσης ομβρίων (ΠΚΕ), φρεάτιο υδροσυλλογής τύπου Φ1N (ΠΚΕ)	42	TEM	28,00	300,00	8.400,00	
34	Τυποποιημένα φρεάτια αποστράγγισης και αποχέτευσης ομβρίων (ΠΚΕ), φρεάτιο επίσκεψης υπονόμου τύπου Φ10 (D=0,40m ή 0,60m ΠΚΕ)	43	TEM	2,00	800,00	1.600,00	

Α/Α	Είδος Εργασιών	Α.Τ.	Μον. Μετρ.	Ποσότητα	Τιμή Μονάδας (Ευρώ)	Δαπάνη (Ευρώ)	
						Μερική Δαπάνη	Ολική Δαπάνη
35	Τυποποιημένα φρεάτια αποστράγγισης και αποχέτευσης ομβρίων (ΠΚΕ), φρεάτιο επίσκεψης υπονόμου τύπου Φ10 (D=0,80m) (ΠΚΕ)	44	TEM	8,00	1.050,00	8.400,00	
36	Βαθμιδωτά ρείθρα	45	m	10,00	10,80	108,00	
37	Φρεάτιο εκροής βαθμιδωτών ρείθρων	46	TEM	1,00	81,50	81,50	
38	Περίφραξη μέσου ύψους τύπου Β (ΠΚΕ) ύψους 1,62 m	47	m	40,00	11,35	454,00	
39	Αντιστηρίξεις με ξυλοζεύγματα	48	m ²	1.880,00	1,85	3.478,00	
Σύνολο : 2. ΤΕΧΝΙΚΑ ΕΡΓΑ						84.792,35	84.792,35
3. ΟΔΟΣΤΡΩΣΙΑ							
40	Υπόβαση οδοστρωσίας μεταβλητού πάχους	49	m ³	1.650,00	11,00	18.150,00	
41	Βάση οδοστρωσίας μεταβλητού πάχους	51	m ³	1.400,00	11,00	15.400,00	
42	Κατασκευή ερεισμάτων	53	m ³	185,00	12,00	2.220,00	
Σύνολο : 3. ΟΔΟΣΤΡΩΣΙΑ						35.770,00	35.770,00
4. ΑΣΦΑΛΤΙΚΑ							
43	Απόξεση ασφαλτικού οδοστρώματος, σε βάθος έως 6 cm	55	m ²	2.280,00	1,35	3.078,00	
44	Ασφαλτική προεπάλειψη	57	m ²	9.500,00	0,95	9.025,00	
45	Ασφαλτική συγκολλητική επάλειψη	58	m ²	10.500,00	0,35	3.675,00	
46	Ασφαλτικές στρώσεις μεταβλητού πάχους επιμετρούμενες κατά βάρος	59	ton	650,00	60,00	39.000,00	
47	Ασφαλτική στρώση βάσης, συμπυκνωμένου πάχους 0,05 m	60	m ²	3.800,00	5,60	21.280,00	
48	Ασφαλτική στρώση κυκλοφορίας, συμπυκνωμένου πάχους 0,05 m με χρήση κοινής ασφάλτου	61	m ²	10.500,00	6,00	63.000,00	
49	Διάθεση αποβλήτων καθαίρεσης ασφαλτικού μείγματος σε αδειοδοτημένο χώρο ανακύκλωσης ΑΕΚΚ	62	ton	1.000,00	1,35	1.350,00	
Σύνολο : 4. ΑΣΦΑΛΤΙΚΑ						140.408,00	140.408,00
5. ΣΗΜΑΝΣΗ-ΑΣΦΑΛΙΣΗ							
50	Μονόπλευρα χαλύβδινα στηθαία ασφαλείας, ικανότητας συγκράτησης N2 που τοποθετούνται με έμπηξη, κατηγορίας σφοδρότητας πρόσκρουσης Α, σύμφωνα με το πρότυπο ΕΛΟΤ EN 1317-2, λειτουργικού πλάτους W3	63	m	330,00	35,50	11.715,00	
51	Αποξήλωση μονόπλευρου χαλύβδινου στηθαίου ασφαλείας που τοποθετήθηκε με έμπηξη	64	m	226,00	2,10	474,60	

Α/Α	Είδος Εργασιών	Α.Τ.	Μον. Μετρ.	Ποσότητα	Τιμή Μονάδας (Ευρώ)	Δαπάνη (Ευρώ)	
						Μερική Δαπάνη	Ολική Δαπάνη
52	Χρήση αμφίπλευρων εργοταξιακών στηθαίων οδού, τύπου New Jersey, από σκληρό πλαστικό.	66	μήνας	1.000,00	3,25	3.250,00	
53	Στύλος πινακίδων από γαλβανισμένο σιδηροσωλήνα DN 40 mm (1 1/2")	67	TEM	40,00	23,00	920,00	
54	Πινακίδες ρυθμιστικές μεσαίου μεγέθους	69	TEM	24,00	36,00	864,00	
55	Πινακίδες επικίνδυνων θέσεων, τριγωνικές, πλευράς 0,90 m	70	TEM	4,00	36,00	144,00	
56	Πλευρικές πληροφοριακές πινακίδες με αναγραφές και σύμβολα από αντανάκλαστική μεμβράνη τύπου 2 κατά ΕΛΟΤ EN 12899-1	71	m2	22,00	95,00	2.090,00	
57	Χρήση πινακίδων εργοταξιακής σήμανσης.	72	μήνας	400,00	5,15	2.060,00	
58	Διαγράμμιση οδοστρώματος με ανακλαστική βαφή	74	m2	720,00	3,00	2.160,00	
Σύνολο : 5. ΣΗΜΑΝΣΗ-ΑΣΦΑΛΙΣΗ						23.677,60	23.677,60
6. ΟΔΟΦΩΤΙΣΜΟΣ							
59	Τοποθέτηση ή αποξήλωση απλού ιστού σηματοδότησης	75	TEM	4,00	50,00	200,00	
60	Τοποθέτηση ή αποξήλωση ιστού σηματοδότησης με βραχίονα	76	TEM	3,00	125,00	375,00	
61	Αφαίρεση και απομάκρυνση τοιμεντοιστών φωτισμού, ύψους μέχρι 12,00 m	77	TEM	2,00	62,00	124,00	
62	Αφαίρεση χαλύβδινων ιστών φωτισμού ύψους μέχρι 14,00 m	78	TEM	15,00	58,00	870,00	
63	Αποξήλωση πύλαρ οδοφωτισμού	82	TEM	2,00	100,00	200,00	
64	Χαλύβδινος ιστός οδοφωτισμού ύψους 12,00 m	86	TEM	16,00	1.000,00	16.000,00	
65	Φωτιστικά σώματα οδοφωτισμού τύπου βραχίονα με φωτεινές πηγές τεχνολογίας διόδων φωτοεκπομπής (LED), ισχύος 80 - 110 W, χωρίς βραχίονα	87	TEM	10,00	430,00	4.300,00	
66	Φωτιστικά σώματα οδοφωτισμού τύπου βραχίονα με φωτεινές πηγές τεχνολογίας διόδων φωτοεκπομπής (LED), ισχύος 80 - 110 W, με βραχίονα	88	TEM	16,00	500,00	8.000,00	
67	Πύλαρ οδοφωτισμού τεσσάρων αναχωρήσεων	90	TEM	2,00	2.000,00	4.000,00	
68	Καλώδια τύπου E1VV-U, -R, -S (NYY), ονομ. τάσης 600/1000 V με μόνωση από μανδύα PVC διατομής 4 x 10 mm ²	91	m	500,00	10,35	5.175,00	
69	Φρεάτιο έλξης και σύνδεσης υπόγειων καλωδίων 40 x 40 cm	92	TEM	10,00	50,00	500,00	
Σύνολο : 6. ΟΔΟΦΩΤΙΣΜΟΣ						39.744,00	39.744,00
Αθροισμα ΤΜΗΜΑΤΟΣ 2 :						343.334,95	

ΤΜΗΜΑ 3 : ΕΡΓΑΣΙΕΣ ΚΑΤΑΣΚΕΥΗΣ ΚΥΚΛΙΚΟΥ ΚΟΜΒΟΥ Κ1 ΟΔΟΥ ΔΥΤΙΚΗΣ ΕΟΡΔΑΙΑΣ							
Α/Α	Είδος Εργασιών	Α.Τ.	Μον. Μετρ.	Ποσότητα	Τιμή Μονάδας (Ευρώ)	Δαπάνη (Ευρώ)	
						Μερική Δαπάνη	Ολική Δαπάνη
1. ΧΩΜΑΤΟΥΡΓΙΚΑ							
1	Γενικές Εκσκαφές σε έδαφος γαιώδες - ημιβραχώδες	2	m3	588,00	1,20	705,60	
2	Προμήθεια δανειών. Δανεια θραυστών επίλεκτων υλικών δανειοθαλάμων κατηγορίας Ε4	12	m3	55,00	3,80	209,00	
3	Προμήθεια δανειών. Δάνεια θραυστών επίλεκτων υλικών λατομείου Κατηγορίας Ε4	13	m3	80,00	7,40	592,00	
4	Κατασκευή επιχωμάτων	14	m3	55,00	0,90	49,50	
5	Πλήρωση νησίδων με φυτική γη	15	m3	190,00	2,00	380,00	
Σύνολο : 1. ΧΩΜΑΤΟΥΡΓΙΚΑ						1.936,10	1.936,10
2. ΤΕΧΝΙΚΑ ΕΡΓΑ							
6	Καθαίρεση οπλισμένων σκυροδεμάτων.	6	m3	19,00	32,00	608,00	
7	Εκσκαφή ορυγμάτων υπογείων δικτύων σε έδαφος γαιώδες η ημιβραχώδες. Με πλάτος πυθμένα έως 3,00m, με την φόρτωση των προϊόντων εκσκαφής επί αυτοκινήτου, την σταλία του αυτοκινήτου και την μεταφορά σε οποιαδήποτε απόσταση. Για βάθος ορύγματος έως 4,00m	16	m3	200,00	7,80	1.560,00	
8	Κοιτοστρώσεις, περιβλήματα αγωγών, εξομαλυντικές στρώσεις κλπ από σκυρόδεμα C12/15.	20	m3	125,00	70,00	8.750,00	
9	Κατασκευή ρείθρων, επενδεδυμένων τάφρων, διαμορφώσεις πυθμένα κλπ. με σκυρόδεμα C20/25.	22	m3	30,00	86,00	2.580,00	
10	Χαλύβδινος οπλισμός σκυροδεμάτων. Χαλύβας οπλισμού σκυροδέματος Β500C.	25	kg	350,00	0,95	332,50	
11	Χαλύβδινος οπλισμός σκυροδεμάτων. Χαλύβδινο δομικό πλέγμα Β500C.	26	kg	1.725,00	0,95	1.638,75	
12	Πρόχυτα κράσπεδα από σκυρόδεμα.	31	m	576,00	8,00	4.608,00	
13	Πρόχυτα κράσπεδα από σκυρόδεμα τύπου <Trief>.	32	m	30,00	24,80	744,00	
14	Πλακοστρώσεις πεζοδρομίων, νησίδων κ.λ.π.	33	m2	132,00	11,40	1.504,80	
15	Επιστρώσεις με τιμεντένιους κυβόλιθους πάχους 6 εκ.(PAVE), οποιουδήποτε σχήματος και χρώματος σε υπόστρωμα απο άμμο.	34	m2	731,00	11,50	8.406,50	
16	Δίκτυα αποχέτευσης ομβρίων και ακαθάρτων από πλαστικούς σωλήνες δομημένου τοιχώματος, με λεία εσωτερική και αυλακωτή (corrugated) εξωτερική επιφάνεια κατά ΕΛΟΤ EN 13476-3. Τυποποίηση ονομαστικής διαμέτρου σωλήνων (DN) κατά την εσωτερική διάμετρο [DN/ID]. Δίκτυα με σωλήνες SN8, DN/ID 300 mm	38	m	130,00	17,00	2.210,00	

Α/Α	Είδος Εργασιών	Α.Τ.	Μον. Μετρ.	Ποσότητα	Τιμή Μονάδας (Ευρώ)	Δαπάνη (Ευρώ)	
						Μερική Δαπάνη	Ολική Δαπάνη
17	Τυποποιημένα φρεάτια αποστράγγισης και αποχέτευσης ομβρίων. Φρεάτιο υδροσυλλογής τύπου Φ1Ν (ΠΚΕ).	42	Τεμ.	10,00	300,00	3.000,00	
Σύνολο : 2. ΤΕΧΝΙΚΑ ΕΡΓΑ						35.942,55	35.942,55
3. ΟΔΟΣΤΡΩΣΙΑ							
18	Υπόβαση οδοστρωσίας. Υπόβαση οδοστρωσίας συμπυκνωμένου πάχους 0,10 m.	50	m2	800,00	1,05	840,00	
19	Βάση οδοστρωσίας. Βάση πάχους 0,10 m (Π.Τ.Π. Ο-155)	52	m2	1.650,00	1,15	1.897,50	
20	Κατασκευή ερεισμάτων.	53	m3	153,00	12,00	1.836,00	
Σύνολο : 3. ΟΔΟΣΤΡΩΣΙΑ						4.573,50	4.573,50
4. ΑΣΦΑΛΤΙΚΑ							
21	Απόξεση ασφαλτικού οδοστρώματος (φρεζάρισμα). Απόξεση ασφαλτικού οδοστρώματος (φρεζάρισμα) σε βάθος έως 4 cm	54	m2	2.985,00	1,05	3.134,25	
22	Απόξεση ασφαλτικού οδοστρώματος (φρεζάρισμα). Απόξεση ασφαλτικού οδοστρώματος (φρεζάρισμα) σε βάθος έως 8 cm	56	m2	1.745,00	1,65	2.879,25	
23	Ασφαλτική προεπάλειψη.	57	m2	800,00	0,95	760,00	
24	Ασφαλτική συγκολλητική επάλειψη.	58	m2	3.800,00	0,35	1.330,00	
25	Ασφαλτικές στρώσεις βάσης. Ασφαλτική στρώση βάσης συμπυκνωμένου πάχους 0,05 m.	60	m2	800,00	5,60	4.480,00	
26	Ασφαλτικές στρώσεις κυκλοφορίας. Ασφαλτική στρώση κυκλοφορίας συμπυκνωμένου πάχους 0,05 m με χρήση κοινής ασφάλτου.	61	m2	3.800,00	6,00	22.800,00	
27	Διάθεση αποβλήτων καθαίρεσης ασφαλτικού μείγματος σε αδειοδοτημένο χώρο ανακύκλωσης ΑΕΚΚ.	62	ton	1.650,00	1,35	2.227,50	
Σύνολο : 4. ΑΣΦΑΛΤΙΚΑ						37.611,00	37.611,00
5. ΣΗΜΑΝΣΗ-ΑΣΦΑΛΙΣΗ							
28	Στύλοι πινακίδων. Στύλος πινακίδων από γαλβανισμένο σιδηροσωλήνα DN 80 mm (3")	68	Τεμ.	52,00	35,00	1.820,00	
29	Πινακίδες ρυθμιστικές και ένδειξης επικίνδυνων θέσεων. Πινακίδες ρυθμιστικές μεσαίου μεγέθους	69	Τεμ.	35,00	36,00	1.260,00	
30	Πληροφοριακές πινακίδες οδικής σήμανσης. Πλευρικές πληροφοριακές πινακίδες οδικής σήμανσης, πλήρως αντανακλαστικές, με υπόβαθρο τύπου 2 κατά ΕΛΟΤ EN 12899-1. Πλευρικές πληροφοριακές πινακίδες με αναγραφές και σύμβολα από αντανακλαστική μεμβράνη τύπου 2 κατά ΕΛΟΤ EN 12899-1.	71	m2	13,00	95,00	1.235,00	

Α/Α	Είδος Εργασιών	Α.Τ.	Μον. Μετρ.	Ποσότητα	Τιμή Μονάδας (Ευρώ)	Δαπάνη (Ευρώ)	
						Μερική Δαπάνη	Ολική Δαπάνη
31	Διαγράμμιση οδοστρώματος. Διαγράμμιση οδοστρώματος με ανακλαστική βαφή.	74	m2	360,00	3,00	1.080,00	
Σύνολο : 5. ΣΗΜΑΝΣΗ-ΑΣΦΑΛΙΣΗ						5.395,00	5.395,00
6. ΟΔΟΦΩΤΙΣΜΟΣ							
32	Εξαγωγή και απομάκρυνση ιστού οδοφωτισμού οποιουδήποτε ύψους και αποξήλωση της βάσης του από σκυρόδεμα.	79	Τεμ.	4,00	150,00	600,00	
33	Εξαγωγή και απομάκρυνση ιστού φωτεινής σηματοδότησης οποιουδήποτε ύψους και αποξήλωση της βάσης του από σκυρόδεμα.	80	Τεμ.	12,00	150,00	1.800,00	
34	Εκποθέτηση και επαναποθέτηση σιδηροίσιτου ελεύθερου ύψους μεγαλύτερου των 8,50m	81	Τεμ.	2,00	225,00	450,00	
35	Καθαίρεση φωτιστικού σώματος κορυφής ή οδού	83	Τεμ.	7,00	15,20	106,40	
36	Καθαίρεση φωτεινού σηματοδότη	84	Τεμ.	21,00	30,00	630,00	
37	Εγκαταστάσεις Φωτισμού Οδών - Χαλύβδινοι Ιστοί Οδοφωτισμού. Χαλύβδινος ιστός οδοφωτισμού ύψους 9,00 m	85	Τεμ.	1,00	900,00	900,00	
38	Εγκαταστάσεις Φωτισμού Οδών - Φωτιστικά σώματα οδοφωτισμού τύπου βραχίονα με φωτεινές πηγές τεχνολογίας διόδων φωτοεκπομπής (LED). Ισχύος 110 - 150 W με βραχίονα.	89	Τεμ.	4,00	735,00	2.940,00	
Σύνολο : 6. ΟΔΟΦΩΤΙΣΜΟΣ						7.426,40	7.426,40
Άθροισμα ΤΜΗΜΑΤΟΣ 3 :							92.884,55
Σύνολο (ΤΜΗΜΑ 1 + ΤΜΗΜΑ 2 + ΤΜΗΜΑ 3) :							1.185.000,00
Απρόβλεπτα (15,00%) :							177.750,00
ΓΕΝΙΚΟ ΣΥΝΟΛΟ :							1.362.750,00

Λιγνιτική Παραγωγή

Διεύθυνση Λειτουργικής
Υποστήριξης



Αριθμός Πρόσκλησης: ΔΛΥΛΠ - 200

Ημερομηνία: 13.10.2022

Αντικείμενο: Εκτέλεση εργασιών συντήρησης - βελτίωσης τμήματος της
Παλαιάς Εθνικής Οδού (ΠΕΟ) Κοζάνης - Πτολεμαΐδας.

ΠΑΡΑΡΤΗΜΑ ΙΙ

ΠΙΝΑΚΑΣ ΚΑΤΑΝΟΜΗΣ ΤΙΜΗΜΑΤΟΣ
(σε περίπτωση σύμπραξης/ένωσης)

ΔΗΜΟΣΙΑ ΕΠΙΧΕΙΡΗΣΗ ΗΛΕΚΤΡΙΣΜΟΥ Α.Ε.
ΔΙΕΥΘΥΝΣΗ ΛΕΙΤΟΥΡΓΙΚΗΣ ΥΠΟΣΤΗΡΙΞΗΣ
ΛΙΓΝΙΤΙΚΗΣ ΠΑΡΑΓΩΓΗΣ

Αριθμός Πρόσκλησης: ΔΛΥΛΠ - 200

Αντικείμενο: Εκτέλεση εργασιών συντήρησης - βελτίωσης τμήματος της
Παλαιάς Εθνικής Οδού (ΠΕΟ) Κοζάνης - Πτολεμαΐδας.

ΠΙΝΑΚΑΣ ΚΑΤΑΝΟΜΗΣ ΤΙΜΗΜΑΤΟΣ

Το συνολικό τίμημα του έργου κατανέμεται στα μέλη της Σύμπραξης/Ενωσης ως
εξής:

A/A	ΕΠΩΝΥΜΙΑ ΕΠΙΧΕΙΡΗΣΗΣ	ΠΟΣΟ (ΕΥΡΩ)
1		
2		
3		
4		
	ΣΥΝΟΛΙΚΟ ΤΙΜΗΜΑ ΤΟΥ ΕΡΓΟΥ	

ΟΙ ΠΡΟΣΦΕΡΟΝΤΕΣ

Λιγνιτική Παραγωγή

Διεύθυνση Λειτουργικής
Υποστήριξης



Αριθμός Πρόσκλησης: ΔΛΥΛΠ - 200

Ημερομηνία: 13.10.2022

Αντικείμενο: Εκτέλεση εργασιών συντήρησης - βελτίωσης τμήματος της
Παλαιάς Εθνικής Οδού (ΠΕΟ) Κοζάνης - Πτολεμαΐδας.

ΣΥΜΦΩΝΗΤΙΚΟ ΣΥΜΒΑΣΗΣ

ΤΕΥΧΟΣ 2 ΑΠΟ 7

ΣΥΜΦΩΝΗΤΙΚΟ ΣΥΜΒΑΣΗΣ.....	3
Άρθρο 1	3
Τεύχη της Σύμβασης	3
Άρθρο 2	4
Αντικείμενο της Σύμβασης	4
Άρθρο 3	7
Συμβατικό Τίμημα	7
Άρθρο 4	8
Τρόπος Πληρωμής	8
Άρθρο 5	8
Προθεσμίες Πέρατος - Πρόγραμμα Εκτέλεσης Έργου	8
Άρθρο 6	9
Ποινικές Ρήτρες	9
Άρθρο 7	10
Εγγυήσεις – Εγγυητικές Επιστολές	10
Άρθρο 8	10
Ευθύνη Ένωσης/Σύμπραξης	10
Άρθρο 9	10
Εγγυήσεις αναφορικά με επίκληση ικανοτήτων Τρίτου.....	10
Άρθρο 10	11
Ισχύς της Σύμβασης.....	11

ΣΥΜΦΩΝΗΤΙΚΟ ΣΥΜΒΑΣΗΣ

Στην Αθήνα σήμερα την μεταξύ των συμβαλλομένων:

- α) του πρώτου των συμβαλλομένων με την επωνυμία Δημόσια Επιχείρηση Ηλεκτρισμού Α.Ε., και διακριτικό τίτλο ΔΕΗ ΑΕ (εφεξής ΔΕΗ ή Επιχείρηση), που εδρεύει στην Αθήνα, οδός Χαλκοκονδύλη 30, Τ.Κ. 104 32, όπως εν προκειμένω νόμιμα εκπροσωπείται από τον κ. ΓΕΩΡΓΙΟ ΜΗΛΙΟ, Διευθυντή Λειτουργιών Υποστήριξης Λιγνιτικής Παραγωγής, ενεργών στο παρόν δυνάμει και κατ' εκτέλεση της υπ' αριθμόν απόφασης, και
- β) του δεύτερου των συμβαλλομένων (εφεξής Αντισυμβαλλόμενος ή Εργολάβος), που εδρεύει και εκπροσωπείται νόμιμα, σε αυτήν την περίπτωση από,

συμφωνήθηκαν, συνομολογήθηκαν και έγιναν αμοιβαίως αποδεκτά, χωρίς καμία επιφύλαξη τα ακόλουθα:

Άρθρο 1 Τεύχη της Σύμβασης

- 1.1 Η Σύμβαση αποτελείται από τα παρακάτω τεύχη τα οποία υπογεγραμμένα από τα συμβαλλόμενα μέρη αποτελούν ένα ενιαίο σύνολο:
- α. Συμφωνητικό Σύμβασης
 - β. Τιμολόγιο
 - γ. Προμέτρηση - Προϋπολογισμός
 - δ. Ειδικοί Όροι Σύμβασης
 - ε. Τεχνικές Προδιαγραφές μετά των ακόλουθων Προσαρτημάτων
 - Προσάρτημα Ι: Σχέδια
 - στ. Γενικοί Όροι Σύμβασης
 - ζ. Ασφαλίσεις
 - η. Στοιχεία προσφοράς Αντισυμβαλλόμενου
- 1.2 Η σειρά με την οποία αναφέρονται τα τεύχη στην προηγούμενη παράγραφο καθορίζει τη σειρά ισχύος των όρων καθενός από αυτά, σε περίπτωση που υπάρχουν διαφορές στο κείμενο ή στην ερμηνεία των όρων δύο ή περισσότερων τευχών.
- 1.3 Οι περιγραφές, τα σχέδια, τα σκαριφήματα κ.λπ. που περιλαμβάνονται στα παραπάνω υποβαλλόμενα από τον Αντισυμβαλλόμενο στοιχεία αποτελούν προτάσεις του Αντισυμβαλλόμενου και δεν δεσμεύουν την Εταιρεία αλλά θα έχουν ισχύ μόνο στο βαθμό και στην έκταση που θα εγκριθούν από την Εταιρεία σύμφωνα με τους όρους της Σύμβασης.

- 1.4 Ρητά συμφωνείται μεταξύ των συμβαλλομένων μερών ότι η Σύμβαση αυτή αποτελεί τη μοναδική συμφωνία που υπάρχει μεταξύ τους για το υπόψη Έργο και ότι όλα τα έγγραφα που τυχόν ανταλλάχθηκαν μεταξύ τους, πριν από την υπογραφή της, καθώς και οι τυχόν συζητήσεις και συμφωνίες, οποιασδήποτε φύσης και περιγραφής, που έγιναν προφορικά ή σιωπηρά και δεν συμπεριλήφθηκαν στη Σύμβαση αυτή θεωρούνται ότι δεν έχουν ισχύ, ότι στερούνται οποιουδήποτε νομικού αποτελέσματος, ότι δεν θα δεσμεύουν τους συμβαλλόμενους και ότι δεν θα ληφθούν υπόψη για την ερμηνεία των όρων της Σύμβασης αυτής.
Οποιαδήποτε πράξη ή ενέργεια του Αντισυμβαλλόμενου, απαραίτητη για την ολοκλήρωση του Έργου πρέπει να είναι σε απόλυτη συμφωνία προς τις απαιτήσεις και τις διατάξεις της Σύμβασης, ακόμη και αν η πράξη ή ενέργεια αυτή δεν αναφέρεται ειδικά στη Σύμβαση.
- 1.5 Επίσης συμφωνείται ρητά ότι όλοι οι όροι της Σύμβασης είναι εξ ίσου ουσιώδεις και ότι κάθε μελλοντική τροποποίηση οποιουδήποτε τεύχους της Σύμβασης θα γίνεται μόνο εγγράφως (Συμπληρώματα, Εντολές Τροποποιήσεως κ.λπ.).

Άρθρο 2 **Αντικείμενο της Σύμβασης**

- 2.1 Με τη Σύμβαση αυτή η Επιχείρηση αναθέτει και ο Ανάδοχος αναλαμβάνει την υποχρέωση να προβεί στην έγκαιρη, έντεχνη, άρτια, οικονομική και ασφαλή εκτέλεση του Έργου «Εκτέλεση εργασιών συντήρησης - βελτίωσης τμήματος της Παλαιάς Εθνικής Οδού (ΠΕΟ) Κοζάνης - Πτολεμαΐδας», όπως αυτό αναλυτικά περιγράφεται πιο κάτω, έτσι ώστε το Έργο να είναι κατάλληλο για τη χρήση και λειτουργία που προορίζεται και σε πλήρη συμμόρφωση προς τους όρους της Σύμβασης.

Συγκεκριμένα θα εκτελεσθούν εργασίες στο τμήμα της παραπάνω Ε.Ο. από την έξοδο Μαυροδενδρίου έως τη διασταύρωση με την περιφερειακή οδό της πόλης της Πτολεμαΐδας και τον άξονα Δυτικής Εορδαίας.

Οι εν λόγω εργασίες έχουν σκοπό να αποκαταστήσουν και να αναβαθμίσουν τα γεωμετρικά, οδικά και τεχνικά χαρακτηριστικά του υπόψη τμήματος της Ε.Ο., για την αναβάθμιση της οδικής ασφάλειας και επιμήκυνση του χρόνου ζωής του κυκλοφορούμενου ασφαλτοτάπητα.

- 2.2 Το έργο θα κατασκευασθεί με τις μελέτες που έχουν ήδη εκπονηθεί και θα παραδοθούν στον Αντισυμβαλλόμενο.

Στις υποχρεώσεις του Αντισυμβαλλόμενου είναι η εκπόνηση των μελετών που θα απαιτηθούν για την κυκλοφοριακή διευθέτηση κατά τη φάση κατασκευής του Έργου (μέτρα ρύθμισης κυκλοφορίας, μελέτη σήμανσης κ.λπ.), καθώς και η εκτέλεση των απαιτούμενων ενεργειών για την έγκριση των μελετών αυτών από τις αρμόδιες υπηρεσίες (Περιφέρεια κ.λπ.). Το κόστος για τις υπόψη εργασίες βαρύνει τον Αντισυμβαλλόμενο.

- 2.3 Στην έννοια του υπόψη Έργου περιλαμβάνονται ενδεικτικά και όχι περιοριστικά οι παρακάτω εργασίες, οι οποίες διαχωρίζονται σε τρία τμήματα:

Τμήμα 1

Το τμήμα 1 έχει αφετηρία την 1η έξοδο προς Μαυροδένδρι της Ε.Ο. Κοζάνης-Πτολεμαΐδας και πέρασ τα όρια του αγροκτήματος Πτολεμαΐδας, εξαιρουμένων των οδικών τμημάτων που κατασκευάστηκαν πρόσφατα από τη ΔΕΗ (Α, Β και Γ Παραλλαγές).

Ειδικότερα, οι περιοχές του εν λόγω τμήματος είναι οι κάτωθι:

1. Το οδικό τμήμα που εκτείνεται από την έξοδο Μαυροδενδρίου έως την αρχή της Β' Παραλλαγής (κυκλικός κόμβος Ποντοκώμης)
2. Το οδικό τμήμα που εκτείνεται από το τέλος της Α' Παραλλαγής έως την αρχή της Γ' Παραλλαγής (γέφυρα ταινιόδρομων της ΔΕΗ και 1ος κυκλικός της Γ' Παραλλαγής)
3. Το οδικό τμήμα που εκτείνεται από το τέλος της Γ' Παραλλαγής έως το όριο του Αγροκτήματος Πτολεμαΐδας.

Το συνολικό μήκος μεταξύ αρχής και πέρατος είναι 16,0 Χλμ., ενώ το μήκος παρεμβάσεων αφορά σε τμήματα περίπου 8,5χλμ.

Στη συγκεκριμένη περιοχή προβλέπονται εργασίες συντήρησης και βελτίωσης των χαρακτηριστικών της οδού. Ειδικότερα:

- Πλήρης ανακατασκευή των υλικών οδοστρωσίας όπου παρατηρούνται ρωγμές τύπου αλιγάτορα
- Φρεζάρισμα ασφαλτικού στις περιοχές που ο υφιστάμενος ασφαλτοτάπητας έχει σημαντικές φθορές που επηρεάζουν το ανάπτυγμα της διατομής
- Επίστρωση ισοπεδωτικής στρώσης μεταβλητού πάχους για την αποκατάσταση των επικλίσεων
- Επίστρωση νέου ασφαλτοτάπητα (στρώση κυκλοφορίας)
- Πλήρη ανακατασκευή και αποκατάσταση των ερεισμάτων του δρόμου όπου είναι απαραίτητο
- Αποκατάσταση φθαρμένων στηθαίων ασφαλείας
- Τοποθέτηση κατακόρυφης σήμανσης
- Επανεφαρμογή οριζόντιας σήμανσης (διαγραμμίσεις)

Τμήμα 2

Το τμήμα 2 έχει αφετηρία το όριο του Αγροκτήματος Πτολεμαΐδας και πέρασ τον κόμβο ΑΕΒΑΛ.

Το συνολικό μήκος του παρόντος τμήματος είναι περίπου 1,1 χλμ.

Στη συγκεκριμένη περιοχή προβλέπονται εργασίες συντήρησης και βελτίωσης των χαρακτηριστικών της οδού. Ειδικότερα:

- Φρεζάρισμα ασφαλτικού στις περιοχές που ο υφιστάμενος ασφαλτοτάπητας έχει σημαντικές φθορές που επηρεάζουν το ανάπτυγμα της διατομής
- Επίστρωση ισοπεδωτικής στρώσης μεταβλητού πάχους για την αποκατάσταση των επικλίσεων
- Επίστρωση νέου ασφαλτοτάπητα (στρώση κυκλοφορίας)
- Πλήρη ανακατασκευή και αποκατάσταση των ερεισμάτων (σταθεροποιημένων και μη) του δρόμου όπου είναι απαραίτητο
- Επανεφαρμογή οριζόντιας σήμανσης (διαγραμμίσεις)
- Υλοποίηση συστήματος αποχέτευσης των επιφανειακών υδάτων

Επίσης στο πέρας της περιοχής του εν λόγω τμήματος, θα κατασκευαστεί νέος κυκλικός κόμβος, προς αντικατάσταση της υφιστάμενης φωτεινής σηματοδότησης, με σκοπό την ομαλότερη εξυπηρέτηση των οχημάτων και την αναβάθμιση της οδικής ασφάλειας στο συγκεκριμένο σημείο.

Τμήμα 3

Αντικείμενο του τμήματος 3 είναι η κατασκευή του κυκλικού κόμβου Κ1 της οδού Δυτικής Εορδαίας.

Ο κόμβος Κ1 βρίσκεται στα όρια του εγκεκριμένου σχεδίου Πτολεμαΐδας σε περιαστικό - ημιαστικό περιβάλλον λόγω της ύπαρξης αρκετών επιχειρήσεων εκατέρωθεν της οδού Νότιας εισόδου Πτολεμαΐδας, όπου συναντώνται η δημοτική οδός της Νότιας Εισόδου, η Εθνική οδός Πτολεμαΐδας Κοζάνης και η περιφερειακή οδός (τέσσερις κλάδοι).

Η υψομετρική διαμόρφωση και αποχέτευση καταστρώματος στον κυκλικό κόμβο λόγω της ύπαρξης του υφιστάμενου οδοστρώματος πραγματοποιείται σχεδόν σε οριζόντιο έδαφος. Επίσης λόγω της προσαρμογής του κόμβου στο υφιστάμενο οδόστρωμα δεν απαιτείται επιπλέον εισαγωγή φρεατίων υδροσυλλογής για την αποχέτευση του καταστρώματος ή τεχνικών για την αποστράγγιση του παράπλευρου ανάγλυφου.

Οι επεμβάσεις στις υφιστάμενες οδούς του κόμβου είναι οι ελάχιστες δυνατές και γίνονται προσαρμογές στις υφιστάμενες υψομετρικές οδοστρωμάτων των κλάδων. Έτσι πέρα από τις εκ νέου κατασκευές των κυκλικών οδών πραγματοποιούνται αποξηλώσεις των υφιστάμενων νησίδων καθώς και μετακινήσεις ή αποξηλώσεις φωτιστικών και δικτύων οργανισμών κοινής ωφέλειας (Ο.Κ.Ω.) αναλόγως της θέσης τους.

- 2.4 Ο Αντισυμβαλλόμενος θα διαθέσει το σύνολο των εγκαταστάσεων, μηχανημάτων, εργατοτεχνικού προσωπικού, υλικών και λοιπών εφοδίων που απαιτούνται για την κατασκευή του έργου της σύμβασης, σύμφωνα με τις σχετικές Τεχνικές Προδιαγραφές και τις οδηγίες του Εντεταλμένου Μηχανικού της ΔΕΗ ώστε αυτό να παραδοθεί πανέτοιμο για τη χρήση και λειτουργία για την οποία προορίζεται.

- 2.5 Όλα τα υλικά που θα χρησιμοποιηθούν για την κατασκευή του έργου θα πληρούν, για όσα από αυτά απαιτείται, τις πρότυπες προδιαγραφές. Ο Αντισυμβαλλόμενος έχει την υποχρέωση να ελέγχει σε εργαστήριο της έγκρισης της Εταιρείας κάθε υλικό που πρόκειται να χρησιμοποιήσει, για την εξακρίβωση της καταλληλότητας του και της εργαστηριακά μέγιστης επιτυγχανόμενης πυκνότητας. Ο Εντεταλμένος Μηχανικός της Εταιρείας μπορεί να ζητήσει οποιοδήποτε έλεγχο στην ποιότητα κατασκευής των επιχωμάτων επί τόπου ή σε εργαστήριο της εκλογής του καθώς και οτιδήποτε κατά την κρίση του βοηθάει να επιτευχθεί η επιβαλλόμενη ποιότητα των επιχωμάτων. Ο Αντισυμβαλλόμενος έχει την υποχρέωση να συμμορφωθεί σχετικά χωρίς καμία επιβάρυνση της Εταιρείας. Ο Αντισυμβαλλόμενος πρέπει να υποβάλλει εγκαίρως προς έγκριση στον Εντεταλμένο Μηχανικό της Εταιρείας δείγματα υλικών που πρόκειται να χρησιμοποιηθούν καθώς και πληροφοριακά στοιχεία των εργοστασίων παραγωγής τους. Οι πάσης φύσεως δαπάνες για τις μεταφορές διαφόρων υλικών που απαιτούνται για την κατασκευή του έργου βαρύνουν τον Αντισυμβαλλόμενο.

Άρθρο 3 Συμβατικό Τίμημα

- 3.1 Το Συμβατικό Τίμημα (Συμβατικός Προϋπολογισμός) του Έργου, όπως το Έργο περιγράφεται στο άρθρο 2 του παρόντος Συμφωνητικού, ανέρχεται σεΕΥΡΩ (€.....)
- 3.2 Το Συμβατικό Τίμημα υπολογίστηκε ως άθροισμα των γινομένων των τιμών μονάδας του "Τιμολογίου" επί τις αντίστοιχες ποσότητες που αναγράφονται στο Τεύχος "Προμέτρηση - Προϋπολογισμός" και του κονδυλίου των απροβλέπτων.
- 3.3 Οι αναφερόμενες ποσότητες στο τεύχος Προμέτρηση - Προϋπολογισμός έχουν αναγραφεί κατά προσέγγιση και είναι ενδεικτικές και κατ' ουδένα τρόπο συνιστούν δέσμευση της Εταιρείας. Συνεπώς θα υπόκεινται σε αυξομειώσεις, οι οποίες μπορούν να προκύψουν είτε λόγω σφαλμάτων, είτε λόγω μεταβολών, τις οποίες η Εταιρεία δικαιούται να επιφέρει, σύμφωνα με τις διατάξεις της παρούσας Σύμβασης. Οι πληρωμές θα γίνονται μόνο για τις πραγματικά εκτελεσθείσες ποσότητες εργασιών. Τα ποσά που ο Αντισυμβαλλόμενος δικαιούται να εισπράξει βάσει της παρούσας Σύμβασης υπολογίζονται ως άθροισμα των ποσών που προκύπτουν από την πρόσθεση των γινομένων ποσοτήτων των επί μέρους εργασιών, όπως αυτές τελικά θα καθοριστούν στις εγκεκριμένες τελικές επιμετρήσεις, επί τις αντίστοιχες τιμές μονάδας του Τιμολογίου ή τις τιμές μονάδας νέων εργασιών.
- 3.4 Το Συμβατικό Τίμημα είναι σταθερό και δεν υπόκειται σε οποιαδήποτε αναθεώρηση.

- 3.5 Στο Συμβατικό Τμήμα περιλαμβάνονται όλες οι δαπάνες και επιβαρύνσεις που αναφέρονται στα άρθρα 33 και 37 των Γενικών Όρων.

Άρθρο 4 Τρόπος Πληρωμής

Με τις προϋποθέσεις του άρθρου 34 των Γενικών Όρων Σύμβασης και του άρθρου 20 «Τρόπος πληρωμής – Δικαιολογητικά» των Ειδικών Όρων Σύμβασης οι πληρωμές προς τον Αντισυμβαλλόμενο θα γίνονται ως εξής:

- 4.1 Δεν χορηγείται προκαταβολή.
- 4.2 Οι πληρωμές των εργασιών, που εκτελεί ο Αντισυμβαλλόμενος, θα γίνονται με τις μηνιαίες πιστοποιήσεις.
- 4.3 Σε κάθε πληρωμή λογαριασμών εργασιών διενεργούνται κρατήσεις για Εγγύηση Καλής Εκτέλεσης, σύμφωνα με τα προβλεπόμενα στην παράγραφο 22.4 των Γενικών Όρων Σύμβασης. Οι κρατήσεις αυτές ορίζονται σε τρία τοις εκατό (3%) στην πιστοποιούμενη αξία κάθε πληρωμής.
- 4.4 Οι παραπάνω κρατήσεις δύνανται να αντικατασταθούν με ισόποσες Εγγυητικές Επιστολές Ανάληψης Κρατήσεων μετά την αποδοχή εκ μέρους της ΔΕΗ της αίτησης του Αντισυμβαλλόμενου για την Προσωρινή Παραλαβή του Έργου.
Οι Εγγυητικές αυτές Επιστολές επιστρέφονται μαζί με τις Εγγυητικές Επιστολές Καλής Εκτέλεσης (ΕΕΚΕ), σύμφωνα με τα οριζόμενα στο άρθρο 22 των Γενικών Όρων Σύμβασης.
Η διάρκεια ισχύος των ως άνω Εγγυητικών Επιστολών Ανάληψης Κρατήσεων προσαρμόζεται έτσι ώστε να λήγει ταυτοχρόνως με την ΕΕΚΕ της παραγράφου 7.1 του παρόντος τεύχους.

Άρθρο 5 Προθεσμίες Πέρατος - Πρόγραμμα Εκτέλεσης Έργου

- 5.1 Προθεσμία πέρατος Έργου
Ο Αντισυμβαλλόμενος αναλαμβάνει την υποχρέωση να τηρήσει την προθεσμία πέρατος που καθορίζεται πιο κάτω. Η προθεσμία πέρατος αυτή μετριέται από την ημερομηνία θέσης σε ισχύ της Σύμβασης.
Η συνολική προθεσμία για την εκτέλεση και πλήρη αποπεράτωση του Έργου ορίζεται σε **δέκα (10) μήνες**.
- 5.2 Πρόγραμμα Εκτέλεσης Έργου
5.2.1 Ο Αντισυμβαλλόμενος, μέσα σε τριάντα (30) ημέρες, υποχρεούται να υποβάλλει για έγκριση το χρονοδιάγραμμα κατασκευής του έργου σύμφωνα με τις υποδείξεις της ΔΕΗ και προσαρμοσμένο αφενός στις

ειδικές καιρικές συνθήκες της περιοχής, αφετέρου στις λειτουργικές συνθήκες που επικρατούν στον τόπο του Έργου.

Το χρονοδιάγραμμα θα γίνει με βάση τη συνολική προθεσμία του Έργου.

Στο χρονοδιάγραμμα αναλύονται ανά μήνα οι εργασίες που προβλέπονται να εκτελεστούν και θα αναπροσαρμόζεται σύμφωνα με την πραγματική πρόοδο του Έργου και τις Εντολές της Εταιρείας με τις οποίες θα καθορίζεται χρονικά ο όγκος των εργασιών.

Συντάσσεται σε μορφή τετραγωνικού πίνακα και περιλαμβάνει την παραπάνω χρονική ανάλυση ανά εργασία ή ομάδα εργασιών και συνοδεύεται από γραμμικό διάγραμμα, σχετική έκθεση και οτιδήποτε άλλο βοηθά στην πλήρη κατανόησή του.

5.2.2 Το εγκεκριμένο από την Εταιρεία χρονοδιάγραμμα μαζί με τα παραπάνω στοιχεία αποτελούν το Πρόγραμμα Εκτέλεσης Έργου.

Άρθρο 6 **Ποινικές Ρήτρες**

- 6.1 Πλέον των αναφερομένων στο άρθρο 41 των Γενικών Όρων Σύμβασης ρητά συμφωνείται ότι οι Ποινικές Ρήτρες οφείλονται και πληρώνονται στη ΔΕΗ ξεχωριστά και αθροιστικά, ανεξάρτητα αν η Εταιρεία έχει υποστεί ζημιές, και ότι οι Ποινικές Ρήτρες του παρόντος άρθρου είναι εύλογες και δίκαιες. Οι Ποινικές Ρήτρες που μπορεί να επιβληθούν περιγράφονται αναλυτικά στις επόμενες παραγράφους.
- 6.2 Ποινικές Ρήτρες για καθυστερήσεις
- 6.2.1 Για κάθε ημερολογιακή ημέρα υπέρβασης της συνολικής προθεσμίας πέρατος, που ορίζεται στο άρθρο 5 του παρόντος, από υπαιτιότητα του Αντισυμβαλλόμενου, ο Αντισυμβαλλόμενος έχει την υποχρέωση να καταβάλει Ποινική Ρήτρα ποσού 0,1% της αξίας του συνολικού Συμβατικού Τιμήματος, προσαυξημένου με τα τιμήματα των τυχόν πρόσθετων εργασιών και των συμπληρωμάτων της Σύμβασης.
- 6.2.2 Το σύνολο των παραπάνω Ποινικών Ρητρών για καθυστερήσεις δεν μπορεί να υπερβεί το 10% του Συμβατικού Τιμήματος προσαυξημένου με τα τιμήματα των τυχόν προσθέτων εργασιών και των συμπληρωμάτων της Σύμβασης.
- 6.2.3 Οι Ποινικές Ρήτρες για καθυστερήσεις επιβάλλονται από την Επιβλέπουσα Διεύθυνση της Εταιρείας. Έναντι αυτών η ΔΕΗ προβαίνει σε ισόποσες παρακρατήσεις από επόμενες, μετά την επιβολή τους, πληρωμές προς τον Αντισυμβαλλόμενο. Η οριστική εκκαθάριση των Ποινικών Ρητρών διενεργείται το αργότερο μέχρι την προσωρινή παραλαβή του Έργου.

- 6.2.4 Εφόσον, εκκρεμεί αίτηση του Αντισυμβαλλόμενου για χορήγηση παράτασης προθεσμίας με βάση τις διατάξεις των Γενικών Όρων, η Προϊσταμένη Διεύθυνση της Εταιρείας μπορεί να αναστείλει την παρακράτηση έναντι της αντίστοιχης Ποινικής Ρήτρας μέχρι να εκδοθεί η τελική απόφαση από το αρμόδιο όργανο της Εταιρείας.

Άρθρο 7 **Εγγυήσεις – Εγγυητικές Επιστολές**

- 7.1 Ο Αντισυμβαλλόμενος ως Εγγύηση Καλής Εκτέλεσης κατέθεσε στην Εταιρεία σήμερα, την Εγγυητική Επιστολή αριθμός που εξέδωσε για το ποσό τωνΕυρώ που αντιστοιχεί στο πέντε τοις εκατό (5%) του Συμβατικού Τιμήματος και έχει διάρκεια ισχύος τριάντα έξι (36) μήνες από την ημερομηνία θέσης σε ισχύ της Σύμβασης.
- 7.2 Οι Εγγυητικές Επιστολές Καλής Εκτέλεσης περιορίζονται κατά ποσοστό 50% με την έγκριση του Πρωτοκόλλου Προσωρινής Παραλαβής και το τελευταίο μέρος των εγγυήσεων αποδίδεται με την έγκριση του Πρωτοκόλλου Οριστικής Παραλαβής και τη σύνταξη του Τελικού Λογαριασμού.
- 7.3 Στη Σύμβαση προβλέπονται Εγγυητικές Επιστολές Καλής Εκτέλεσης, καθώς και Εγγυητικές Επιστολές Ανάληψης Κρατήσεων.
- 7.4 Για οποιαδήποτε αύξηση του Συμβατικού Τιμήματος και εφόσον μια ή περισσότερες αυξήσεις μαζί υπερβαίνουν το δέκα τοις εκατό (10%) αυτού, ο Αντισυμβαλλόμενος υποχρεούται να καταθέσει συμπληρωματική Εγγυητική Επιστολή Καλής Εκτέλεσης η αξία της οποίας θα αντιστοιχεί στο σύνολο της επαύξησης του Συμβατικού τιμήματος.

Άρθρο 8 **Ευθύνη Ένωσης/Σύμπραξης**

- 8.1 Συμφωνείται ρητά ότι όλα τα μέλη της Σύμπραξης ενέχονται και ευθύνονται έναντι της Εταιρείας ενιαία, αδιαίρετα, αλληλέγγυα, και σε ολόκληρο το κάθε ένα χωριστά για την εκπλήρωση των πάσης φύσεως υποχρεώσεων που αναλαμβάνει η Σύμπραξη με την παρούσα Σύμβαση.
- 8.2 Συμφωνείται επίσης ότι θα εκπροσωπούνται με κοινό εκπρόσωπο και σε όλη τη διάρκεια ισχύος της Σύμβασης και θα ελέγχεται από την Εταιρεία η ουσιαστική συμμετοχή στην Σύμπραξη όλων των μελών αυτής σύμφωνα με το προβλεπόμενο έγγραφο σύστασης της Σύμπραξης.

Άρθρο 9 **Εγγυήσεις αναφορικά με επίκληση ικανοτήτων Τρίτου**

(Θα συμπληρωθεί σε περίπτωση που ο Αντισυμβαλλόμενος έχει επικαλεσθεί τη

χρηματοοικονομική, τεχνική ή/και επαγγελματική ικανότητα Τρίτου. Θα συμπεριλαμβάνεται η επωνυμία και ο νόμιμος εκπρόσωπος του/των παρεχόντων τη στήριξη στον αντισυμβαλλόμενο, το αντικείμενο της υποστήριξης, ο τρόπος συνεργασίας μεταξύ του Αντισυμβαλλόμενου και του τρίτου, καθώς και οι παρασχεθείσες από αυτόν/ους προς τον Αντισυμβαλλόμενο εγγυήσεις).

Ο/οι παρέχων/οντες τεχνική ή επαγγελματική ικανότητα θα εκτελέσει/ουν το αντικείμενο της σύμβασης για το οποίο παρέχει/ουν τις συγκεκριμένες ικανότητες. Η αντικατάσταση οποιουδήποτε παράγοντα της παρεχόμενης στήριξης υπόκειται στην έγκριση της ΔΕΗ υπό την έννοια ότι ο προτεινόμενος αντικαταστάτης πρέπει να πληροί ισοδύναμα τα κριτήρια ποιοτικής επιλογής του αντικαθιστάμενου. Η αντικατάσταση του παρέχοντος τη στήριξη τρίτου συνιστά ουσιώδη τροποποίηση της σύμβασης η αναγκαιότητα της οποίας ελέγχεται και υπόκειται επίσης στην έγκριση της ΔΕΗ. Εάν αυτή εγκριθεί ο αντικαταστάτης πρέπει να πληροί ισοδύναμα τα κριτήρια ποιοτικής επιλογής του αντικαθιστάμενου αλλά και να αποδείξει τη μη συνδρομή των λόγων αποκλεισμού όπως έπραξε ο αντικαθιστάμενος κατά τη φάση της κατακύρωσης της σύμβασης.

Ο/οι παρέχων/οντες την ως άνω οικονομική και χρηματοοικονομική στήριξη είναι από κοινού με τον Αντισυμβαλλόμενο υπεύθυνος/οι για την εκτέλεση της Σύμβασης.

Ο Αντισυμβαλλόμενος είναι υπεύθυνος για κάθε ενέργεια, πράξη ή παράλειψη του Τρίτου, σύμφωνα με τις διατάξεις του άρθρου 19 των Γενικών Όρων. Σε περίπτωση που ο Τρίτος δεν εκπληρώσει τις υποχρεώσεις του προς τον Αντισυμβαλλόμενο, σε σχέση με το Έργο, η ΔΕΗ έχει το δικαίωμα να κάνει χρήση των προβλέψεων των άρθρων 41 και 43 των Γενικών Όρων.

Άρθρο 10 **Ισχύς της Σύμβασης**

Η Σύμβαση τίθεται σε ισχύ από την ημερομηνία εγκατάστασης του Αναδόχου στο Έργο, η οποία θα αποδεικνύεται από το πρωτόκολλο που θα συνταχθεί και υπογραφεί αρμοδίως.

Η παρούσα Σύμβαση υπογράφεται σε δύο πρωτότυπα από τα οποία το ένα πήρε η Εταιρεία και το άλλο ο Αντισυμβαλλόμενος.

ΟΙ ΣΥΜΒΑΛΛΟΜΕΝΟΙ

ΓΙΑ ΤΟΝ ΑΝΤΙΣΥΜΒΑΛΛΟΜΕΝΟ

ΓΙΑ ΤΗΝ ΕΤΑΙΡΕΙΑ

Λιγνιτική Παραγωγή

Διεύθυνση Λειτουργικής
Υποστήριξης



Αριθμός Πρόσκλησης: ΔΛΥΛΠ - 200

Ημερομηνία: 13.10.2022

Αντικείμενο: Εκτέλεση εργασιών συντήρησης - βελτίωσης τμήματος της
Παλαιάς Εθνικής Οδού (ΠΕΟ) Κοζάνης - Πτολεμαΐδας.

ΕΙΔΙΚΟΙ ΟΡΟΙ ΣΥΜΒΑΣΗΣ

ΤΕΥΧΟΣ 3 ΑΠΟ 7

ΕΙΔΙΚΟΙ ΟΡΟΙ ΣΥΜΒΑΣΗΣ

ΠΙΝΑΚΑΣ ΠΕΡΙΕΧΟΜΕΝΩΝ

Άρθρο 1.....	4
Γλώσσα – Αλληλογραφία και Έγγραφα	4
Άρθρο 2	4
Σχέδια και οδηγίες.....	4
Άρθρο 3	4
Μελέτες	4
Άρθρο 4.....	5
Ισχύοντα Πρότυπα και Κανονισμοί.....	5
Άρθρο 5	5
Εκπροσώπηση της Εταιρείας	5
Άρθρο 6.....	5
Εκπροσώπηση του Αντισυμβαλλόμενου	5
Άρθρο 7	6
Υποπρομηθευτές - Υπεργολάβοι.....	6
Άρθρο 8.....	6
Τοπογραφικές εργασίες – στοιχεία	6
Άρθρο 9	7
Προσωπικό του Αντισυμβαλλόμενου	7
Άρθρο 10	11
Εργοτάξιο και λοιπές εγκαταστάσεις του Αντισυμβαλλόμενου	11
Άρθρο 11	11
Εξασφάλιση χώρου και παροχές προς τον Αντισυμβαλλόμενο – συναφείς υποχρεώσεις αυτού.....	11
Άρθρο 12.....	11
Οδοί προσπέλασης.....	11
Άρθρο 13.....	12
Χρήση μηχανημάτων και εργαλείων ιδιοκτησίας της ΔΕΗ.....	12
Άρθρο 14	12
Εξοπλισμός και υλικά που χορηγεί η Εταιρεία	12
Άρθρο 15.....	12
Υποχρεώσεις του Αντισυμβαλλόμενου.....	12

Άρθρο 16.....	12
Ευθύνες του Αντισυμβαλλόμενου	12
16.1 Οψιγενείς μεταβολές.....	12
16.2 Υγεία και Ασφάλεια	13
16.3 Επικίνδυνα υλικά.....	14
16.4 Προστασία του Περιβάλλοντος.....	14
16.5 Λοιπές ευθύνες.....	15
Άρθρο 17.....	16
Τροποποιήσεις της Σύμβασης κατά τη διάρκειά της	16
Άρθρο 18.....	17
Στατιστικά και λοιπά στοιχεία του Έργου - Ημερολόγιο.....	17
Άρθρο 19.....	17
Διαδικασίες Παραλαβής του Έργου	17
Άρθρο 20.....	19
Τρόπος πληρωμής - Δικαιολογητικά.....	19
Άρθρο 21.....	21
Ασφαλιστικές καλύψεις.....	21

ΕΡΓΟ: Εκτέλεση εργασιών συντήρησης - βελτίωσης τμήματος της Παλαιάς Εθνικής Οδού (ΠΕΟ) Κοζάνης - Πτολεμαΐδας.

ΕΙΔΙΚΟΙ ΟΡΟΙ ΣΥΜΒΑΣΗΣ

Άρθρο 1 Γλώσσα – Αλληλογραφία και Έγγραφα

Η επίσημη γλώσσα της Σύμβασης είναι η Ελληνική. Τεχνικές Προδιαγραφές και διάφορα άλλα τεχνικά στοιχεία της Σύμβασης μπορεί, κατά την κρίση της ΔΕΗ, να είναι συνταγμένα στην Αγγλική γλώσσα.

Η μεταξύ της Εταιρείας και του Αντισυμβαλλόμενου αλληλογραφία θα γίνεται στην Ελληνική γλώσσα μέσω της Επιβλέπουσας Διεύθυνσης της Εταιρείας. Σε όσες περιπτώσεις τούτο κρίνεται αναγκαίο, για λόγους ταχύτητας ή εύρυθμης λειτουργίας της Σύμβασης, μπορεί η αλληλογραφία να γίνεται απευθείας μεταξύ Αντισυμβαλλόμενου και της Προϊσταμένης Διεύθυνσης της Εταιρείας, με την προϋπόθεση όμως της υποχρεωτικής κοινοποίησής της στην Επιβλέπουσα Διεύθυνση της Εταιρείας.

Άρθρο 2 Σχέδια και οδηγίες

1. Το έργο θα κατασκευασθεί σύμφωνα με τα εγκεκριμένα από την Εταιρεία σχέδια.
2. Όλα τα απαραίτητα σχέδια θα δοθούν στον Ανάδοχο από την Εταιρεία, εκτός από εκείνα που οφείλει ο ίδιος να προσκομίσει σύμφωνα με την παρούσα Σύμβαση.
3. Κατά τα λοιπά ισχύουν τα αναφερόμενα στο Άρθρο 3 των Γενικών Όρων.

Άρθρο 3 Μελέτες

1. Η εκτέλεση του έργου θα γίνει σύμφωνα με τις μελέτες που θα εκπονήσει η Εταιρεία και τα σχέδια που θα χορηγηθούν στον Αντισυμβαλλόμενο, τις Τεχνικές εκθέσεις, τις Τεχνικές Προδιαγραφές κ.λ.π.
2. Στις υποχρεώσεις του Αντισυμβαλλόμενου είναι η εκπόνηση των μελετών που θα απαιτηθούν για την κυκλοφοριακή διευθέτηση κατά τη φάση κατασκευής του Έργου (μέτρα ρύθμισης κυκλοφορίας, μελέτη σήμανσης κ.λ.π.), καθώς και η εκτέλεση των απαιτούμενων ενεργειών για την έγκριση των μελετών αυτών από τις

αρμόδιες υπηρεσίες (Περιφέρεια κ.λ.π.). Το κόστος για τις υπόψη εργασίες βαρύνει τον Αντισυμβαλλόμενο.

3. Κατά τα λοιπά ισχύουν τα αναφερόμενα στο Άρθρο 4 των Γενικών Όρων.

Άρθρο 4 Ισχύοντα Πρότυπα και Κανονισμοί

Τα πρότυπα και οι κανονισμοί με βάση τα οποία θα μελετηθεί και θα κατασκευαστεί το έργο είναι οι Πρότυπες Τεχνικές Προδιαγραφές (Π.Τ.Π.) του πρώην Υπουργείου Δημοσίων Έργων, οι κανονισμοί που αναφέρονται στις Τεχνικές Προδιαγραφές κλπ. και γενικά όλοι οι κανονισμοί και τα πρότυπα που ισχύουν σήμερα στην Ελλάδα για κάθε περίπτωση.

Συμπληρωματικά προς τους Ελληνικούς Κανονισμούς και για θέματα που δεν αναφέρονται σ' αυτούς, θα ισχύουν οι αντίστοιχοι Γερμανικοί Κανονισμοί ή Αμερικανικοί Κανονισμοί.

Από τα πρότυπα αυτά και τους Κανονισμούς θα ισχύει η τελευταία αναθεώρηση ή έκδοσή τους, που έγινε πριν από την ημερομηνία υποβολής της προσφοράς του Αντισυμβαλλόμενου.

Άρθρο 5 Εκπροσώπηση της Εταιρείας

Τα όργανα της Επιχείρησης που θα ασκούν τα καθήκοντα και τις αρμοδιότητες της Επιβλέπουσας και της Προϊσταμένης Διεύθυνσης της Εταιρείας, σύμφωνα με τα οριζόμενα στην παραγρ. 5.2 του Άρθρου 5 των Γενικών Όρων, ορίζονται ως εξής :

- α. Επιβλέπουσα Διεύθυνση της Εταιρείας ορίζεται το Κλιμάκιο Επίβλεψης Έργων Λιγνιτικής Παραγωγής της Διεύθυνσης Λειτουργικής Υποστήριξης Λιγνιτικής Παραγωγής (ΔΛΥΛΠ).
- β. Προϊσταμένη Διεύθυνση της Εταιρείας ορίζεται η Διεύθυνση Λειτουργικής Υποστήριξης Λιγνιτικής Παραγωγής (ΔΛΥΛΠ).

Άρθρο 6 Εκπροσώπηση του Αντισυμβαλλόμενου

Κατά την υπογραφή της Σύμβασης ο Αντισυμβαλλόμενος γνωστοποιεί στην Εταιρεία τον κύριο εκπρόσωπό του, ο οποίος θα είναι νόμιμα εξουσιοδοτημένος να τον εκπροσωπεί σε όλα τα θέματα που αφορούν στην εκτέλεση της Σύμβασης και να προβαίνει, εξ ονόματός του, στην τακτοποίηση όλων των διαφορών και διαφωνιών που ενδεχομένως θα αναφύονται.

Στο Εργοτάξιο θα προϊσταται μηχανικός με επαρκή πείρα σε έργα παρόμοια με αυτό της Σύμβασης, ο οποίος θα ονομάζεται "Επιβλέπων Μηχανικός του Αντισυμβαλλόμενου" και θα είναι ο μόνος και αποκλειστικά, σύμφωνα με την ισχύουσα νομοθεσία, υπεύθυνος των οποιωνδήποτε εργασιών που θα εκτελεστούν από τον Αντισυμβαλλόμενο στα πλαίσια της Σύμβασης.

Άρθρο 7 **Υποπρομηθευτές - Υπεργολάβοι**

Οι Υποπρομηθευτές και Υπεργολάβοι με τους οποίους θα συνεργάζεται ο Ανάδοχος υπόκεινται στην έγκριση της Επιχείρησης.

Άρθρο 8 **Τοπογραφικές εργασίες - στοιχεία**

1. Θέση του Έργου

Οι εργασίες θα εκτελεσθούν στην Περιφέρεια Δυτικής Μακεδονίας - Π.Ε. Κοζάνης, σε τμήμα της Παλαιάς Εθνικής Οδού (ΠΕΟ) Κοζάνης - Πτολεμαΐδας, από τον κόμβο Μαυροδενδρίου έως τη διασταύρωση με την Περιφερειακή οδό της πόλης της Πτολεμαΐδας και τον άξονα της Δυτικής Εορδαίας.

2. Τοπογραφικές Εργασίες

Γενικά

Οι πάσης φύσεως τοπογραφικές εργασίες για την εξασφάλιση, έλεγχο και επιμέτρηση του έργου γίνονται με ευθύνη και δαπάνη του Αντισυμβαλλόμενου σύμφωνα με τις υποδείξεις των Εντεταλμένων Οργάνων της Εταιρείας, με τους κανόνες της τέχνης.

Ο Αντισυμβαλλόμενος θα διαθέτει επιτόπου κατάλληλο εργατοτεχνικό προσωπικό και όργανα συνεχώς για τον έλεγχο και παρακολούθηση του έργου και εν πάση περιπτώσει σε κάθε ζήτηση του εντεταλμένου οργάνου της Εταιρείας.

Σε κάθε περίπτωση ο Αντισυμβαλλόμενος πριν από την έναρξη οποιασδήποτε εργασίας μετά από έγκριση και με την παρακολούθηση των εντεταλμένων οργάνων της Εταιρείας θα παραλαμβάνει τα στοιχεία της αρχικής ή διαμορφωμένης επιφάνειας που θα αποτελέσουν τη βάση για τον ποιοτικό και ποσοτικό έλεγχο των κατασκευών (πάχος στρώσεων, κλίσεις, αποστάσεις, διαστάσεις κλπ.) και των τμηματικών ή ανακεφαλαιωτικών επιμετρήσεων που θα γίνονται στη συνέχεια.

Για τα αναγκαία στις επιμετρήσεις τοπογραφικά στοιχεία θα γίνονται σχετικά πρωτόκολλα.

Τα οποιαδήποτε επιμετρητικά ή τοπογραφικά στοιχεία θα καταχωρούνται με μελάνι διαρκείας σε τριπλότυπα βιβλιάρια (μπλοκ) γραμμογραφημένα κατά τις υποδείξεις του Εντεταλμένου Μηχανικού με μέριμνα και δαπάνες του Αντισυμβαλλόμενου. Μετά την υπογραφή από τα δύο μέρη, η Εταιρεία θα παίρνει τα δύο πρώτα αντίτυπα ενώ ο Αντισυμβαλλόμενος το τρίτο, για τα υπόλοιπα θα ισχύει το άρθρο 31 των Γενικών Όρων.

Εξάρτηση Τοπογραφικών Εργασιών

Ο Αντισυμβαλλόμενος με την εγκατάστασή του και πριν από την έναρξη οποιασδήποτε εργασίας θα φροντίσει να ενημερωθεί από τα αρμόδια όργανα της Εταιρείας για τα οριζοντιογραφικά και υψομετρικά (repers) σημεία αναφοράς που υπάρχουν και εάν χρειασθεί θα τα μεταφέρει ή πυκνώσει στην περιοχή του έργου μετά από έγκριση και με την παρακολούθηση των εντεταλμένων οργάνων της Εταιρείας θα τα επισημάνει και εξασφαλίσει με μόνιμο τρόπο. Θα συνταχθεί σχετικό με αυτά πρωτόκολλο που θα υπογραφεί από τον υπεύθυνο Επιβλέποντα Μηχανικό του Αντισυμβαλλόμενου (εάν δεν είναι ο ίδιος) και τον Εντεταλμένο Μηχανικό της Εταιρείας. Ο Αντισυμβαλλόμενος οφείλει καθ' όλη τη διάρκεια των

εργασιών να προστατεύσει από κάθε είδους καταστροφή ή αλλοίωση όσα από τα παραπάνω σημεία χρησιμοποιήσει καθώς και όλα τα σημεία ελέγχου του έργου που θα εγκαταστήσει και θα προέρχονται εκ πυκνώσεως και μεταφοράς των παραπάνω αρχικών σημείων αναφοράς και έχει αποδεχθεί το εντεταλμένο όργανο της Εταιρείας, ως αποκλειστικός υπεύθυνος μέχρι την ολοκλήρωση της προσωρινής παραλαβής του έργου, βαρυνόμενος με τις συνέπειες από τυχόν εξαφάνιση ή καταστροφή τους.

Μέθοδος Επιμέτρησης

Για την μέτρηση των όγκων των χωματισμών καθώς και για τις διαστάσεις, το πάχος και την στάθμη των υπερκειμένων του υπεδάφους στρώσεων υλικών διάστρωσης δαπέδων και αναχωμάτων θα λαμβάνονται κατά πλάτος διατομές σε θέσεις κατά μήκος αξόνων του έργου καθοριζόμενων από τα σχέδια ή που θα υποδείξει ή εγκρίνει το εντεταλμένο όργανο της Εταιρείας αλλά όχι σε αποστάσεις μεγαλύτερες των 10Μ.

Οι άξονες θα εξασφαλίζονται στο έδαφος με σήμανση των ακραίων σημείων των, ως πολυγωνομετρικά τα οποία θα ευρίσκονται εκτός χώρου επιρροής των εργασιών. Οι συντεταγμένες των ακραίων σημείων θα προσδιορίζονται με ακρίβεια τομής και τα υψόμετρα με διπλή γεωμετρική χωροστάθμηση.

Τα άκρα της κάθε κάθετης στον βασικό άξονα διατομής θα επισημαίνονται μόνιμα για όλη τη διάρκεια του έργου σε σημεία εκτός επιρροής εργασιών και θα προσδιορίζονται ως τοποσταθερά. Τα ενδιάμεσα σημεία θα προσδιορίζονται με μετροταινία και γεωμετρική χωροστάθμηση ή με ηλεκτρονικό όργανο μέτρησης και καταγραφής τοπογραφικών στοιχείων των μετρήσεων. Στην τελευταία περίπτωση κατ' εξαίρεση θα καταγράφονται από κοινό συνεργείο της Εταιρείας και Αντισυμβαλλόμενου, θα ελέγχονται από τα εντεταλμένα όργανα, θα εκτυπώνονται εις τριπλούν και θα μονογράφονται και από τα δύο μέρη επιτόπου.

Ο όγκος των χωματισμών και των υλικών διάστρωσης θα υπολογίζονται με την μέθοδο των εφαρμοστέων μηκών. Τα εμβαδά των επιφανειών των διατομών θα υπολογίζονται αναλυτικά με τη μέθοδο SIMSON.

Σημειώνουμε εδώ ότι σκοπός των παραπάνω δεν θα είναι μόνο ο ποσοτικός έλεγχος και προσδιορισμός αλλά και ο ποιοτικός της κατασκευής, ήτοι θα ελέγχονται οι στρώσεις ώστε να τηρούνται τα απαιτούμενα πάχη, το γεωμετρικό σχήμα και τα απόλυτα υψόμετρα με συνέπεια κάθε κακοτεχνία που επηρεάζει την ποιότητα, λειτουργία και χρήση της κατασκευής θα πρέπει να διορθώνεται πρώτα για να καταγράφεται επιμετρητικά.

Τέλος τα σχετικά με τις επιμετρήσεις σχέδια θα συντάξει ο Αντισυμβαλλόμενος κατά τις υποδείξεις του Εντεταλμένου Μηχανικού και σύμφωνα με τα ισχύοντα στην Εταιρεία.

Άρθρο 9

Προσωπικό του Αντισυμβαλλόμενου

Πέραν των αναφερομένων στα άρθρα 14 και 19 των Γενικών Όρων Σύμβασης για το προσωπικό του Αντισυμβαλλόμενου ισχύουν και τα εξής:

- 9.1 Κατάσταση προσωπικού Αντισυμβαλλόμενου στο Έργο - Παρουσιολόγιο
Ο Επιβλέπων Μηχανικός του Αντισυμβαλλόμενου με την έναρξη των εργασιών στον τόπο του Έργου, υποχρεούται να προσκομίζει στον Εντεταλμένο Μηχανικό της Εταιρείας κατάσταση του προσωπικού του στην οποία θα αναγράφονται ο

αριθμός του Έργου, η περιγραφή, το ονοματεπώνυμο του Αντισυμβαλλόμενου και σε στήλες τα εξής στοιχεία:

- α. Αύξων αριθμός
- β. Ονοματεπώνυμο εργαζόμενου
- γ. Αριθμός Ταυτότητας ή Διαβατηρίου
- δ. Ειδικότητα
- ε. Ωράριο εργασίας

Αν κατά την εξέλιξη των εργασιών υπάρξει μεταβολή των στοιχείων των εργαζομένων ο Αντισυμβαλλόμενος θα υποβάλλει συμπληρωματική κατάσταση με τα ως άνω στοιχεία.

Αντίγραφο της κατάστασης αυτής, όπως εκάστοτε ισχύει, θα παραδίδεται καθημερινά από τον Επιβλέποντα Μηχανικό του Αντισυμβαλλόμενου στον Εντεταλμένο Μηχανικό της Εταιρείας.

Το προσωπικό του Αντισυμβαλλόμενου υποχρεούται κατά την προσέλευσή του και την αποχώρηση από τον τόπο του έργου να υπογράφει στις ανάλογες στήλες της κατάστασης. Βάσει αυτής θα πραγματοποιείται και ο σχετικός έλεγχος, κατά την είσοδο - έξοδο του προσωπικού του Αντισυμβαλλόμενου, το οποίο υποχρεούται να επιδεικνύει τα σχετικά αποδεικτικά (ταυτότητα ή διαβατήριο ή άδεια οδήγησης κ.λπ.) στον αρμόδιο εκπρόσωπο της ΔΕΗ όποτε του ζητηθεί.

Ο Επιβλέπων Μηχανικός του Αντισυμβαλλόμενου θα προσκομίζει καθημερινά στον Εντεταλμένο Μηχανικό της Εταιρείας την πιο πάνω κατάσταση της προηγούμενης ημέρας υπογεγραμμένη και από αυτόν.

9.2 Στολές εργασίας - Διακριτικά

Το προσωπικό του Αντισυμβαλλόμενου, το προσωπικό του Υπεργολάβου, καθώς και συνεργαζόμενοι με αυτούς τρίτοι με οποιαδήποτε σχέση εργασίας στο πλαίσιο της Σύμβασης, ανεξάρτητα από το χρόνο απασχόλησης τους στο Έργο, είναι υποχρεωμένο κατά την εκτέλεση εργασιών στον τόπο του Έργου:

- να φορά ενιαία και αναγνωρίσιμη ενδυμασία (στολή) με τα διακριτικά της εταιρείας του Αντισυμβαλλόμενου ή/και του Υπεργολάβου¹.
- να φέρει, σε εμφανή θέση κάρτα με φωτογραφία και τα στοιχεία του, από τα οποία θα προκύπτει το ονοματεπώνυμο και η ειδικότητά του.
Η κάρτα αυτή θα είναι έγκυρη μόνο εφόσον φέρει την υπογραφή του αρμόδιου για την παρακολούθηση και εφαρμογή των όρων της Σύμβασης οργάνου της ΔΕΗ και είναι αναγκαία για την είσοδο στον τόπο του Έργου των απασχολούμενων στο πλαίσιο εκτέλεσης της Σύμβασης.

9.3 Μέσα προστασίας

Ο Αντισυμβαλλόμενος ή/και ο Υπεργολάβος υποχρεούται να χορηγεί στο προσωπικό του όλα τα κατάλληλα Μέσα Ατομικής Προστασίας (ΜΑΠ) αναλόγως των εκτελούμενων εργασιών.

9.4 Τήρηση εργατικής και ασφαλιστικής νομοθεσίας

9.4.1 Ο Αντισυμβαλλόμενος θα είναι πλήρως και αποκλειστικά μόνος υπεύθυνος έναντι της ΔΕΗ, για την απαρέγκλιτη τήρηση της ισχύουσας εργατικής και ασφαλιστικής νομοθεσίας ως προς το απασχολούμενο

από αυτόν προσωπικό, ως προς το προσωπικό των Υπεργολάβων του, καθώς και των συνεργαζόμενων με αυτούς τρίτους με οποιαδήποτε σχέση εργασίας στο πλαίσιο εκπλήρωσης των υποχρεώσεων της Σύμβασης.

9.4.2 Ο Αντισυμβαλλόμενος και οι Υπεργολάβοι υποχρεούνται, για το προσωπικό τους που θα απασχολείται στο πλαίσιο της Σύμβασης στον τόπο του Έργου (εργοτάξιο), να τηρούν απαρεγκλίτως τις διατάξεις της εργατικής και ασφαλιστικής νομοθεσίας σχετικά με:

- την καταβολή στο προσωπικό τους των νομίμων αποδοχών, οι οποίες σε καμία περίπτωση δεν μπορεί να είναι κατώτερες των προβλεπόμενων από την οικεία σύμβαση εργασίας,
- το νόμιμο ωράριο εργασίας,
- την καταβολή των εκ του νόμου προβλεπόμενων ασφαλιστικών εισφορών του προσωπικού τους,
- την αυστηρή τήρηση των όρων υγείας και ασφάλειας των εργαζομένων
- τις υποχρεώσεις για τεχνικό ασφαλείας και γιατρό εργασίας, για εκτίμηση και πρόληψη επαγγελματικού κινδύνου, για προστασία από βλαπτικούς παράγοντες και ενημέρωση των εργαζομένων κ.λπ.

9.4.3 Για το σκοπό αυτό, ο Αντισυμβαλλόμενος υποχρεούται για το προσωπικό του ή/και το προσωπικό του Υπεργολάβου καθώς και για τους συνεργαζόμενους με αυτούς τρίτους με οποιαδήποτε σχέση εργασίας στο πλαίσιο της Σύμβασης και καθ' όλη τη διάρκειά της, να προσκομίζει εντός ευλόγου προθεσμίας στο αρμόδιο για την παρακολούθηση και εφαρμογή των όρων της Σύμβασης όργανο της ΔΕΗ οποιοδήποτε έγγραφο του ζητηθεί που είναι πρόσφορο να αποδείξει την τήρηση της εργατικής και ασφαλιστικής νομοθεσίας, όπως Έντυπα Αναγγελίας Πρόσληψης (Ε3), Πίνακες Προσωπικού (Ε4), Αναλυτικές Περιοδικές Δηλώσεις (ΑΠΔ), αποδεικτικά στοιχεία πληρωμής αυτών αποκλειστικά μέσω Τραπεζών, φωτοαντίγραφα των συμβάσεων εργασίας κ.λπ.

Ο Αντισυμβαλλόμενος υπέχει τις παραπάνω έναντι της ΔΕΗ υποχρεώσεις, τόσο για το προσωπικό που ο ίδιος θα απασχολεί για την εκτέλεση της Σύμβασης, όσο και για το προσωπικό των τυχόν υπεργολάβων του, υποσχόμενος και εγγυώμενος την ορθή τήρησή τους και εκ μέρους των τυχόν υπεργολάβων του.

9.5 Κοινοποίηση στοιχείων στις αρμόδιες αρχές

Η ΔΕΗ διατηρεί το δικαίωμα να αποστείλει αντίγραφο της Σύμβασης, καθώς και τα στοιχεία του απασχολούμενου στο πλαίσιο της Σύμβασης στον τόπο του Έργου (εργοτάξιο) προσωπικού του Αντισυμβαλλόμενου ή/και του Υπεργολάβου, στο κατά τόπο αρμόδιο Τμήμα Κοινωνικής Επιθεώρησης του Σώματος Επιθεώρησης Εργασίας (ΣΕΠΕ), καθώς και στον Ενιαίο Φορέα Κοινωνικής Ασφάλισης (ΕΦΚΑ), προκειμένου να ελεγχθεί η απαρέγκλιτη τήρηση της Εργατικής και Ασφαλιστικής νομοθεσίας.

9.6 Ο Αντισυμβαλλόμενος ή/και ο Υπεργολάβος κατά την πρώτη μέρα προσέλευσης του προσωπικού στις εγκαταστάσεις της ΔΕΗ υποχρεούται να προσκομίσει στον

εντεταλμένο μηχανικό της ΔΕΗ για κάθε έναν εργαζόμενο που θα απασχοληθεί στη Σύμβαση:

- Είτε Ψηφιακό Πιστοποιητικό COVID-19 της Ε.Ε. ή βεβαίωση (της παρ. 5 του άρθρου 55 του Ν.4764/2020- γ' σχετικό) πλήρους εμβολιασμού, τον οποίο έχουν ολοκληρώσει προ τουλάχιστον δεκατεσσάρων (14) ημερών.
- Είτε πιστοποιητικό νόσησης από κορωνοϊό, που έχει εκδοθεί τριάντα (30) ημέρες μετά από τον πρώτο θετικό μοριακό έλεγχο και είναι σε ισχύ σύμφωνα με την κείμενη νομοθεσία
- Είτε βεβαίωση αρνητικού τεστ [μοριακός έλεγχος (PCR) ή rapid test] κατά στην ισχύουσα νομοθεσία και κάθε φορά πρωτόκολλα και οδηγίες του του ΕΟΔΥ και της Πολιτικής Προστασίας

Στη συνέχεια, είναι υποχρεωμένος να διενεργεί ελέγχους στο προσωπικό του που απασχολείται στη Σύμβαση υποχρεωτικό προληπτικό έλεγχο για κορωνοϊό COVID-19 σύμφωνα με τα ισχύοντα κάθε φορά πρωτόκολλα και οδηγίες του του ΕΟΔΥ και της Πολιτικής Προστασίας και της κείμενης νομοθεσίας και να προσκομίζει τα αντίστοιχα αποτελέσματα στον εντεταλμένο μηχανικό.

Αν κατά την διαδικασία ελέγχου διαπιστωθεί ότι προσωπικό του Αντισυμβαλλόμενου/Υπεργολάβου:

α) δεν έχει υποβληθεί στη διενέργεια του υποχρεωτικού διαγνωστικού ελέγχου ή δεν επιδεικνύει την προβλεπόμενη δήλωση αποτελέσματος ή
β) γνωστοποιήσει θετικό αποτέλεσμα που προέκυψε από τη διενέργεια οποιουδήποτε διαγνωστικού ελέγχου τότε δεν θα επιτρέπεται η παροχή εργασίας με φυσική παρουσία στον τόπο εργασίας στον συγκεκριμένο εργαζόμενο, ο οποίος θα πρέπει να αντικατασταθεί.

Σε περίπτωση μη τήρησης των προαναφερόμενων θα επιβάλλονται στον Αντισυμβαλλόμενο οι προβλεπόμενες ρήτρες, σχετικά με τη μη τήρηση των υποχρεώσεων του ως προς τα θέματα Υγείας και Ασφάλειας στην Εργασία.

Στην περίπτωση που το αποτέλεσμα από τον έλεγχο είναι θετικό για κάποιον εργαζόμενο του Αντισυμβαλλόμενου/υπεργολάβου, ο εν λόγω εργαζόμενος υποχρεούται να υποβληθεί εντός 24ωρου σε rapid test ή μοριακό PCR και να γνωστοποιήσει το αποτέλεσμα άμεσα στον εντεταλμένο μηχανικό του εργολάβου και της ΔΕΗ για τη λήψη των κατάλληλων μέτρων και την τήρηση των σχετικών διαδικασιών, ταυτόχρονα με την υποχρεωτική αναγγελία του rapid test ή μοριακού PCR στο σύστημα ΕΡΓΑΝΗ. Καθ' όλο το ανωτέρω διάστημα ο εν λόγω εργαζόμενος δεν προσέρχεται στην εργασία, αλλά ορίζεται από τον Αντισυμβαλλόμενο /Υπεργολάβο αντικαταστάτης αυτού.

Οι δαπάνες των εν λόγω ελέγχων βαρύνουν αποκλειστικά τον Αντισυμβαλλόμενο ή/και τους Υπεργολάβους του.

Ο Αντισυμβαλλόμενος είναι υποχρεωμένος να ενημερώνει την αρμόδια για τη Παρακολούθηση της Σύμβασης Διεύθυνση της Εταιρείας της ΔΕΗ για τη διενέργεια των ως άνω ελέγχων COVID-19.

Ειδικά, σε περίπτωση ανίχνευσης θετικού τεστ θα πρέπει να υπάρχει άμεση ενημέρωση της αρμόδιας Διεύθυνση της Εταιρείας της ΔΕΗ για την Παρακολούθηση της Σύμβασης, προκειμένου να γίνει ιχνηλάτηση και λήψη έγκαιρα των απαραίτητων μέτρων τόσο για το προσωπικό του Αντισυμβαλλόμενου, όσο και της ΔΕΗ.

Ο παρόν όρος ισχύει σύμφωνα με τα ισχύοντα κάθε φορά πρωτόκολλα και οδηγίες του ΕΟΔΥ, της Πολιτικής Προστασίας και της Εταιρείας και μέχρι την άρσης τους, υπό την τήρηση της νομοθεσίας προστασίας προσωπικών δεδομένων.

Οι κατατεθείσες Δηλώσεις θα φυλάσσονται μέχρι άρσης του μέτρου από τον εντεταλμένο μηχανικό της ΔΕΗ, λαμβάνοντας ιδιαίτερα μέτρα προστασίας, ως ειδική κατηγορία «δεδομένων προσωπικού χαρακτήρα».

Άρθρο 10

Εργοτάξιο και λοιπές εγκαταστάσεις του Αντισυμβαλλόμενου

Ισχύουν τα αναφερόμενα στο άρθρο 16 των Γενικών Όρων Σύμβασης.

Άρθρο 11

Εξασφάλιση χώρου και παροχές προς τον Αντισυμβαλλόμενο – συναφείς υποχρεώσεις αυτού

1. Ο Αντισυμβαλλόμενος θα προβεί, με δικές του δαπάνες, σε όλες τις αναγκαίες ενέργειες για να εξασφαλίσει την παροχή και διανομή του νερού στους χώρους που θα χρησιμοποιήσει, καθώς και κάθε άλλη παροχή που θα απαιτηθεί στην διάρκεια εκτέλεσης του Έργου.
2. Ο Αντισυμβαλλόμενος με δαπάνες και δική του φροντίδα θα εξασφαλίζει την παροχή ηλεκτρικής ενέργειας στον χώρο των εργοταξιακών εγκαταστάσεων και σε κατάλληλη θέση. Με δαπάνες και φροντίδα του Αντισυμβαλλόμενου θα κατασκευαστούν όλες οι ηλεκτρολογικές εγκαταστάσεις που θα απαιτηθούν. Η Εταιρεία δεν θα είναι υπεύθυνη για τις διακοπές του ηλεκτρικού ρεύματος αλλά ο Αντισυμβαλλόμενος θα έχει την ευθύνη να διατηρεί στο Εργοτάξιο επαρκή εξοπλισμό από εφεδρικές γεννήτριες.
3. Ο χώρος εγκατάστασης του Αντισυμβαλλόμενου και προσωρινής αποθήκευσης του εξοπλισμού του θα διατεθεί από την Εταιρεία στην ευρύτερη περιοχή του Έργου. Ο υπόψη χώρος θα υποδειχθεί από την Επιβλέπουσα Διεύθυνση της Εταιρείας σε συνεργασία με την ΔΛΚΔΜ. Η διαμόρφωση του προαναφερόμενου χώρου θα γίνει από τον Αντισυμβαλλόμενο με δικά του μέσα και έξοδα.
4. Όλες οι παραπάνω δαπάνες του Αντισυμβαλλόμενου περιλαμβάνονται στις τιμές μονάδος του Τιμολογίου.

Άρθρο 12

Οδοί προσπέλασης

Η εξασφάλιση των προσπελάσεων στις θέσεις που θα εκτελεσθούν οι εργασίες θα γίνει με την χρησιμοποίηση των υπάρχοντων στην περιοχή δρόμων.

Ο Αντισυμβαλλόμενος θα είναι ο μοναδικός υπεύθυνος για τις τυχόν ζημιές που θα δημιουργούνται εξαιτίας του στους δρόμους που θα χρησιμοποιήσει και θα είναι υποχρεωμένος να τις αποκαθιστά μέχρι την οριστική παραλαβή των εργασιών της Σύμβασης.

Η δαπάνη συντήρησης και επισκευής των δρόμων από υπαιτιότητά του περιλαμβάνεται στις τιμές μονάδος του Τιμολογίου.

Άρθρο 13

Χρήση μηχανημάτων και εργαλείων ιδιοκτησίας της ΔΕΗ

Δεν διατίθενται μηχανήματα και εργαλεία της ΔΕΗ στον Αντισυμβαλλόμενο.

Άρθρο 14

Εξοπλισμός και υλικά που χορηγεί η Εταιρεία

Δεν χορηγούνται εξοπλισμός και υλικά της ΔΕΗ στον Αντισυμβαλλόμενο.

Άρθρο 15

Υποχρεώσεις του Αντισυμβαλλόμενου

Ο Αντισυμβαλλόμενος αμέσως μετά την υπογραφή της Σύμβασης, θα παραδώσει στην Προϊσταμένη Διεύθυνση της Εταιρείας, για τις ανάγκες της επίβλεψης καθ' όλη τη διάρκεια του Έργου (μέχρι και την Οριστική Παραλαβή του), ένα καινούργιο αυτοκίνητο πέντε τουλάχιστον θέσεων με δυνατότητα κίνησης και στους τέσσερις τροχούς (4x4), τεσσάρων θυρών, κυβισμού τουλάχιστον 1600cc.

Μετά την έγκριση του Πρωτοκόλλου Οριστικής Παραλαβής του Έργου το αυτοκίνητο θα επιστραφεί στον Αντισυμβαλλόμενο. Η Προϊσταμένη Διεύθυνση της Εταιρείας θα είναι υπεύθυνη για την κίνηση του αυτοκινήτου, ο δε Αντισυμβαλλόμενος θα είναι υπεύθυνος για την προμήθεια των υλικών συντήρησης και των εργασιών συντήρησης - επισκευής (ανταλλακτικά, ελαστικά, συσσωρευτές, service κ.λ.π.). Ο Αντισυμβαλλόμενος κατά την παράδοση του αυτοκινήτου θα προσκομίσει ασφαλιστήριο συμβόλαιο, το οποίο υποχρεούται να ανανεώνει σε όλη την περίοδο του Έργου, μαζί με τυχόν παρατάσεις.

Άρθρο 16

Ευθύνες του Αντισυμβαλλόμενου

16.1 Οψιγενείς μεταβολές

- 16.1.1 Ο Αντισυμβαλλόμενος δεσμεύεται ότι σε περίπτωση οψιγενούς μεταβολής, κατά τη διάρκεια ισχύος της παρούσας Σύμβασης, οποιουδήποτε στοιχείου αναφορικά με τις προϋποθέσεις για τη μη συνδρομή λόγων αποκλεισμού, που ο Αντισυμβαλλόμενος είχε δηλώσει ότι πληροί ή/και είχε προσκομίσει τα σχετικά αποδεικτικά πλήρωσης αυτών στο πλαίσιο της προηγηθείσας διαδικασίας μέχρι και τη σύναψη της παρούσας Σύμβασης, να γνωστοποιήσει στη ΔΕΗ αμελλητί την υπόψη μεταβολή, άλλως η ΔΕΗ θα δύναται να εφαρμόσει το άρθρο 43.1 των Γενικών Όρων περί καταγγελίας της Σύμβασης με υπαιτιότητα του Αντισυμβαλλόμενου.

Τα πιο πάνω ισχύουν και στην περίπτωση μη τήρησης της παραπάνω υποχρέωσης για τον/τους παρέχοντα/ες στήριξη στον Ανάδοχο.

16.1.2 Ρητά καθορίζεται ότι εάν ο Αντισυμβαλλόμενος:

- δεν προσκομίσει έγκαιρα και προσηκόντως επιβεβαιωτικά έγγραφα περί μη συνδρομής λόγων αποκλεισμού, οποτεδήποτε απαιτηθούν αυτά από την Εταιρεία,
- έχει υποβάλει οποτεδήποτε, ανακριβείς ή ψευδείς δηλώσεις ή αλλοιωμένα φωτοαντίγραφα δημοσίων ή ιδιωτικών εγγράφων,

τότε η ΔΕΗ δύναται να εφαρμόσει το άρθρο 43.1 των Γενικών Όρων περί καταγγελίας της Σύμβασης με υπαιτιότητα του Αντισυμβαλλόμενου και διατηρεί το δικαίωμα αποκλεισμού του από μελλοντικές διαδικασίες.

16.2 Υγεία και Ασφάλεια

16.2.1 Ο Αντισυμβαλλόμενος έχει την ευθύνη για την εφαρμογή των γενικών αρχών Πρόληψης και Ασφάλειας για την προστασία των εργαζομένων στο πλαίσιο της κείμενης νομοθεσίας (Π.Δ. 305/96, Π.Δ. 17/96, ν. 1396/83 κ.λπ.), όπως εκάστοτε ισχύει.

16.2.2 Πριν την έναρξη των εργασιών θα οριστεί από τον Αντισυμβαλλόμενο ο Συντονιστής για θέματα Ασφαλείας και Υγείας κατά την εκτέλεση της Σύμβασης, για το σύνολο των δικών του συνεργείων και των τυχόν υπεργολάβων του, με αρμοδιότητες και προσόντα που προβλέπει η ισχύουσα νομοθεσία.

Στη συνέχεια ο Συντονιστής, αφού:

- ενημερωθεί για τους κανόνες ασφαλείας που ισχύουν και πρέπει να εφαρμόζονται κατά την εκτέλεση των εργασιών της Σύμβασης. Η ενημέρωση αυτή θα γίνει πριν την έναρξη των εργασιών, από τον Τεχνικό Ασφάλειας της συντηρούμενης εγκατάστασης. Στο Συντονιστή ασφαλείας του Αντισυμβαλλόμενου θα παραδοθούν έντυπα με γενικούς κανόνες ασφαλείας εργασίας, περιγραφή της διαδικασίας λήψης των απαιτούμενων αδειών εργασίας, χρήση του εξοπλισμού εργασίας και των μέσων ατομικής προστασίας,
- μελετήσει τις συνθήκες και κινδύνους των περιοχών όπου θα εκτελεστούν οι εργασίες της Σύμβασης, καθώς και το σχετικό Φάκελο Ασφάλειας και Υγείας (ΦΑΥ) της ΔΕΗ, ο Αντισυμβαλλόμενος θα υποβάλλει στην Εταιρεία Σχέδιο Ασφάλειας και Υγείας (ΣΑΥ),

θα επιβεβαιώνει εγγράφως ότι έλαβε προσωπική γνώση και ενημερώθηκε σε θέματα ασφαλείας της εργασίας. Το έγγραφο αυτό, το οποίο θα κοινοποιείται στον Επιβλέποντα Μηχανικό του Αντισυμβαλλόμενου και στον Εντεταλμένο Μηχανικό της Εταιρείας, θα αποτελεί προϋπόθεση για την υπογραφή του πρωτοκόλλου εγκατάστασης του Αντισυμβαλλόμενου.

16.2.3 Κατά τη διάρκεια εκτέλεσης των εργασιών της Σύμβασης ο Αντισυμβαλλόμενος έχει την ευθύνη για την εφαρμογή, παρακολούθηση αναπροσαρμογή και εμπλουτισμό του ΣΑΥ και του ΦΑΥ εφόσον

απαιτηθεί. Για το σκοπό αυτό κατά την κρίση της ΔΕΗ μπορεί να πραγματοποιούνται περιοδικές συναντήσεις μεταξύ των αρμοδίων εκπροσώπων των αντισυμβαλλομένων.

16.2.4 Ο Αντισυμβαλλόμενος υποχρεούται για τη λήψη όλων των αναγκαίων μέτρων για την ασφαλή λειτουργία τυχόν εγκαταστάσεων της ΔΕΗ, καθώς επίσης και για την ασφαλή εργασία τυχόν συνεργείων της ΔΕΗ ή άλλων Αντισυμβαλλόμενων της που βρίσκονται στην περιοχή του Έργου ή σε γειτονικούς με αυτό χώρους.

16.2.5 Επισημαίνεται ότι σε περίπτωση μη τήρησης από τον Αντισυμβαλλόμενο των υποχρεώσεων του σε θέματα Υγείας και Ασφάλειας στην Εργασία, η Εταιρεία διατηρεί το δικαίωμα να επιβάλει τη διακοπή των εργασιών με ευθύνη του Αντισυμβαλλόμενου, ο οποίος σε κάθε περίπτωση υποχρεούται να καλύψει με δαπάνες του οποιαδήποτε σχετική οικονομική επιβάρυνσή της (επιβολή προστίμων, δαπάνες αποκατάστασης, αποζημιώσεις υπέρ τρίτων κ.λπ.). Οι πιο πάνω ευθύνες του Αντισυμβαλλόμενου δεν είναι περιοριστικές και ότι δεν μειώνεται καθ' οιονδήποτε τρόπο η αποκλειστική του ευθύνη, ως εργοδότη, στα θέματα Υγείας και Ασφάλειας του προσωπικού του και των τυχόν υπεργολάβων του.

16.2.6 Η ΔΕΗ ως κύριος των εγκαταστάσεων, ο οποίος έχει υπό τον έλεγχο του τον τόπο του Έργου, οφείλει αλλά και διατηρεί το δικαίωμα να επιβλέπει τις εργασίες όχι μόνον ως προς την ορθή εκτέλεσή τους, αλλά και ως προς τις υποχρεώσεις των Αντισυμβαλλόμενων στα θέματα Ασφάλειας και Υγείας, να συνεργάζεται με αυτούς για την εφαρμογή τους, να συντονίζει τις δραστηριότητές τους για την προστασία των εργαζομένων από τους επαγγελματικούς κινδύνους και να μεριμνά για την αλληλοενημέρωσή τους (Π.Δ. 17/96, παράγραφος 9). Στο πλαίσιο αυτό, σε περίπτωση ταυτόχρονης εργασίας στον τόπο του Έργου και συνεργείων άλλων Αντισυμβαλλόμενων ή/και συνεργείων της ΔΕΗ, την ευθύνη συντονισμού σε θέματα Υγείας και Ασφάλειας θα έχει η ΔΕΗ, η Επιβλέπουσα Διεύθυνση της Εταιρείας της οποίας θα ορίσει κατάλληλο Συντονιστή, τις οδηγίες και υποδείξεις του οποίου οφείλει το προσωπικό του Αντισυμβαλλόμενου να τηρεί απαρέγκλιτα.

16.3 Επικίνδυνα υλικά

Ο Αντισυμβαλλόμενος είναι υπεύθυνος σε θέματα επικίνδυνων υλικών, ιδίως αναφορικά με τα ακόλουθα (ενδεικτικά και όχι περιοριστικά):

- Την απαγόρευση χρήσης τοξικών και επικίνδυνων ουσιών.
- Την υποχρέωση υποβολής, για όλες τις χημικές ουσίες που θα χρησιμοποιηθούν στο Έργο, Δελτίων Δεδομένων Ασφάλειας Υλικών (Materials Safety Data Sheets), και την τήρηση κατά την εργασία με αυτές όλων των μέτρων ασφαλείας που προβλέπει η νομοθεσία.

16.4 Προστασία του Περιβάλλοντος

Ο Αντισυμβαλλόμενος είναι υπεύθυνος σε θέματα προστασίας του περιβάλλοντος, ιδίως αναφορικά με τα ακόλουθα (ενδεικτικά και όχι περιοριστικά):

- Την τήρηση της ισχύουσας Εθνικής και Κοινοτικής Νομοθεσίας.
- Την τήρηση, κατά τη φάση κατασκευής, των σε ισχύ περιβαλλοντικών όρων.
- Τη λήψη όλων των αναγκαίων μέτρων στην περιοχή του Έργου για την αντιμετώπιση της ατμοσφαιρικής ρύπανσης, τον περιορισμό του θορύβου, την προστασία του εδάφους, των υδάτινων πόρων και της χλωρίδας – πανίδας.
- Την αυστηρή εφαρμογή των σχετικών με την προστασία του περιβάλλοντος προβλεπόμενων μέτρων στο Σχέδιο Ασφάλειας και Υγείας και στον Φάκελο Ασφάλειας και Υγείας του Έργου.
- Την, εν γένει, υποχρέωση συμμόρφωσής του σε σχετικές με την προστασία του περιβάλλοντος εντολές και υποδείξεις της Εταιρείας, και ιδιαίτερα αναφορικά με τις σχετιζόμενες με τη διαχείριση των αποβλήτων.

Ο κατάλογος των καταγεγραμμένων ευθυνών του Αντισυμβαλλόμενου δεν είναι περιοριστικός και ότι δεν μειώνεται καθ' οιονδήποτε τρόπο η αποκλειστική του ευθύνη για την προστασία του περιβάλλοντος κατά τη διενέργεια των εργασιών εκτέλεσης του Έργου.

Σε περίπτωση που κατά τη διάρκεια των εργασιών του Έργου εντοπιστούν υλικά ή εξοπλισμός που περιέχουν αμιάντο ή άλλα επικίνδυνα στοιχεία (όπως αυτά ορίζονται στην κείμενη Νομοθεσία), αυτά θα αποξηλώνονται και θα διατίθενται σε κατάλληλα αδειοδοτημένο χώρο με μέριμνα και ευθύνη του Αντισυμβαλλόμενου και σύμφωνα με τις σχετικές διατάξεις της ισχύουσας Εθνικής και Κοινοτικής Νομοθεσίας. Στην περίπτωση αυτή τα συμβαλλόμενα μέρη θα συμφωνήσουν για τις χρονικές και οικονομικές επιπτώσεις στο Έργο από την αιτία αυτή.

Επισημαίνεται ότι σε περίπτωση μη τήρησης από τον Αντισυμβαλλόμενο των υποχρεώσεών του σε θέματα προστασίας του περιβάλλοντος στο χώρο του Έργου, η Εταιρεία διατηρεί το δικαίωμα να επιβάλει τη διακοπή των εργασιών με ευθύνη του Αντισυμβαλλόμενου, ο οποίος υποχρεούται να καλύψει με δαπάνες του οποιαδήποτε σχετική οικονομική επιβάρυνσή της (επιβολή προστίμων, δαπάνες αποκατάστασης, αποζημιώσεις υπέρ τρίτων κ.λπ.).

16.5 Λοιπές ευθύνες

Ο Αντισυμβαλλόμενος είναι υπεύθυνος (ενδεικτικά και όχι περιοριστικά):

- Τις υλικές ζημιές σε ιδιοκτησίες, όπως αγροζημιές κ.λπ.
- Τη λήψη όλων των αναγκαίων μέτρων (π.χ. περίφραξη εργοταξίου του Αντισυμβαλλόμενου, διαχωρισμός αυτού από τις λειτουργούσες εγκαταστάσεις της ΔΕΗ κ.λπ.) για την εξασφάλιση της απρόσκοπτης λειτουργίας τυχόν υφιστάμενων εγκαταστάσεων της ΔΕΗ εντός ή πλησίον της περιοχής του Έργου, καθώς επίσης και για τη μη παρεμπόδιση άλλων εργασιών που εκτελούνται από συνεργεία της ΔΕΗ ή άλλων Αντισυμβαλλόμενων αυτής στην περιοχή του Έργου ή σε γειτονικούς με αυτό χώρους.
- Την υποχρέωσή του για απασχόληση στις διάφορες εργασίες προσωπικού το οποίο κατέχει την εκάστοτε κατά νόμο απαιτούμενη επαγγελματική άδεια.

Επισημαίνεται ότι σε περίπτωση συστηματικής μη τήρησης από τον Αντισυμβαλλόμενο των ανωτέρω λοιπών υποχρεώσεών του, η Εταιρεία διατηρεί το δικαίωμα να επιβάλει τη διακοπή των εργασιών με ευθύνη του Αντισυμβαλλόμενου, ο οποίος υποχρεούται να καλύψει με δαπάνες του οποιαδήποτε σχετική οικονομική επιβάρυνσή της (επιβολή προστίμων, δαπάνες

αποκατάστασης, αποζημιώσεις υπέρ τρίτων κ.λπ.).

Άρθρο 17 **Τροποποιήσεις της Σύμβασης κατά τη διάρκεια της**

1. Στην περίπτωση που η Εταιρεία ζητήσει οποιοσδήποτε μεταβολές στη μορφή, στην ποιότητα, στο είδος και στην ποσότητα οποιουδήποτε τμήματος του Έργου, σύμφωνα με τα προβλεπόμενα στις παραγράφους 25.2.2 και 25.2.3 των Γενικών Όρων, ο Αντισυμβαλλόμενος είναι υποχρεωμένος να εκτελέσει τις πρόσθετες αυτές εργασίες με τις συμβατικές τιμές ή με "τιμές μονάδας νέων εργασιών", μέχρι δαπάνης 50% πλέον του Συμβατικού Τιμήματος του Έργου όπως αυτό καθορίζεται στο Συμφωνητικό. Αύξηση του Συμβατικού Τιμήματος του Έργου πάνω από 50% δεν επιτρέπεται.
2. Η Εταιρεία στο πλαίσιο των προβλεπόμενων στις παραγράφους 25.2.2 και 25.2.3 των Γενικών Όρων, δικαιούται να μειώσει το αντικείμενο της Σύμβασης μέχρι και κατά 30% του Συμβατικού Τιμήματος του Έργου χωρίς ο Αντισυμβαλλόμενος να δικαιούται οποιαδήποτε αποζημίωση.
3. Όλα τα όρια ή ποσοστά του παρόντος Άρθρου αναφέρονται στις αρχικές ποσότητες και τιμές μονάδας της Σύμβασης μαζί με τα απρόβλεπτα και δεν περιλαμβάνεται σ' αυτά αναθεώρηση τιμών, μεταγενέστερη τροποποίησή τους, ή οποιαδήποτε αποζημίωση.
4. Στην περίπτωση εκτέλεσης μιας εργασίας με παρακολούθηση, σύμφωνα με την παράγραφο 25.4.2 των Γενικών Όρων, η νέα τιμή (για το σύνολο της εργασίας) καθορίζεται με βάση στοιχεία που προκύπτουν από επιτόπια καθημερινή παρακολούθηση και σύνταξη σχετικού Πρωτοκόλλου.

Πριν από την έναρξη της εργασίας η Εταιρεία εγκρίνει τα ημερομίσθια του εργατοτεχνικού προσωπικού, τις εργοδοτικές επιβαρύνσεις και λοιπές κρατήσεις του προσωπικού του Αντισυμβαλλόμενου, τα μισθώματα των μηχανημάτων και την αξία των υλικών που πρόκειται να χρησιμοποιηθούν, καθώς επίσης καθορίζει τον αριθμό του απαιτούμενου προσωπικού κατά ειδικότητα, τον αριθμό και το είδος των μηχανημάτων και των άλλων μέσων και ορίζει το είδος και την ποσότητα των απαιτούμενων υλικών.

Κατά τη διάρκεια της εκτέλεσης των εργασιών με καθημερινή παρακολούθηση, ο Αντισυμβαλλόμενος θα παρέχει κάθε ημέρα μια πλήρη κατάσταση σε δύο αντίγραφα, με τα ονόματα, την ασχολία και το χρόνο απασχόλησης όλων των εργαζομένων στην εν λόγω εργασία, την περιγραφή και την ποσότητα όλων των υλικών που ενσωματώθηκαν και την περιγραφή και το χρόνο λειτουργίας των μηχανημάτων που χρησιμοποιήθηκαν.

Η κατάσταση θα ελέγχεται και θα υπογράφεται από την Επιβλέπουσα Διεύθυνση της Εταιρείας και ένα αντίγραφο θα επιστρέφεται στον Αντισυμβαλλόμενο, ο οποίος στο τέλος της εργασίας θα παραδίδει στην Επιβλέπουσα Διεύθυνση της Εταιρείας μια κατάσταση με πλήρη στοιχεία κόστους για όλα τα υλικά, μηχανήματα και προσωπικό που χρησιμοποιήθηκαν. Με τα στοιχεία της εν λόγω κατάστασης θα καθορίζεται το ποσό που θα καταβληθεί στον Αντισυμβαλλόμενο ως «τιμή μονάδας νέας εργασίας».

Εάν για οποιαδήποτε αιτία ο Αντισυμβαλλόμενος δεν παραδίδει τις καταστάσεις αυτές, η Εταιρεία δύναται να καθορίσει την τιμή, είτε με βάση στοιχεία παρακολούθησης που τηρεί η Επιβλέπουσα Διεύθυνση της Εταιρείας, είτε σε τέτοιο ύψος ώστε κατά την άποψή της η τιμή να κρίνεται εύλογη και δίκαιη.

Άρθρο 18

Στατιστικά και λοιπά στοιχεία του Έργου - Ημερολόγιο

1. Οι εκθέσεις προόδου εργασιών της παραγράφου 1 του Άρθρου 29 των Γενικών Όρων της Σύμβασης θα υποβάλλονται στην Επιβλέπουσα Διεύθυνση της Εταιρείας κάθε μήνα.
2. Ο Αντισυμβαλλόμενος είναι υποχρεωμένος να τηρεί Ημερολόγιο του Έργου σε βιβλιοδετημένα διπλότυπα με αριθμημένα φύλλα. Το Ημερολόγιο συμπληρώνεται καθημερινά και αναγράφονται σ' αυτό στοιχεία για τις καιρικές συνθήκες που επικρατούν, αριθμητικά στοιχεία για το απασχολούμενο προσωπικό κατά κατηγορίες, τα χρησιμοποιούμενα μηχανήματα, για τα προσκομιζόμενα υλικά, για τις εκτελούμενες εργασίες με συνοπτικό τρόπο, για τις εργαστηριακές εξετάσεις, για τις εντολές και παρατηρήσεις του Εντεταλμένου Μηχανικού της Εταιρείας, για τυχόν έκτακτα περιστατικά και για κάθε άλλο σχετικό με το Έργο σημαντικό πληροφοριακό στοιχείο.
Το Ημερολόγιο υπογράφεται από τον Εντεταλμένο Μηχανικό της Εταιρείας και τον Επιβλέποντα Μηχανικό ή άλλο εξουσιοδοτημένο εκπρόσωπο του Αντισυμβαλλόμενου. Το ένα αποκοπτόμενο φύλλο περιέρχεται στην Επιβλέπουσα Διεύθυνση της Εταιρείας. Οι εγγραφές στο ημερολόγιο αποτελούν πληροφοριακά στοιχεία για τις καιρικές συνθήκες, τη δύναμη απασχολούμενου προσωπικού και μηχανημάτων και γενικά για την παροχή εικόνας προόδου του Έργου. Η Επιβλέπουσα Διεύθυνση της Εταιρείας μπορεί πάντα να ορίσει την εγγραφή στο ημερολόγιο συμπληρωματικών πληροφοριών ή άλλων στοιχείων που προσιδιάζουν στο συγκεκριμένο Έργο, ή να ζητήσει από τον Αντισυμβαλλόμενο την τήρηση και άλλων στατιστικών στοιχείων. Αν ο Αντισυμβαλλόμενος δεν συμμορφωθεί με τα παραπάνω, το Ημερολόγιο θα συντάσσεται από τον Εντεταλμένο Μηχανικό της Εταιρείας, θα κοινοποιείται στον Αντισυμβαλλόμενο και θα θεωρείται ότι συντάχθηκε από αυτόν (τον Αντισυμβαλλόμενο).
3. Κατά τα λοιπά ισχύουν τα αναφερόμενα στο Άρθρο 29 των Γενικών Όρων.

Επίσης, ο Αντισυμβαλλόμενος υποχρεούται, εφόσον του ζητηθεί, να ενημερώνει τους Ορκωτούς Ελεγκτές της Εταιρείας, για την κίνηση και το υπόλοιπο του δοσοληπτικού λογαριασμού του με τη ΔΕΗ, την 30/06 και 31/12 εκάστου έτους, αντιστοίχως.

Άρθρο 19

Διαδικασίες Παραλαβής του Έργου

1. Η περάτωση των εργασιών καθορίζεται με την έκδοση αντίστοιχης βεβαίωσης. Για την έκδοση της βεβαίωσης της περάτωσης των εργασιών απαιτείται η τήρηση της παρακάτω διαδικασίας:

Όταν λήξει η προθεσμία περάτωσης του συνόλου ή τμημάτων του Έργου και εφόσον οι εργασίες έχουν περατωθεί, ο Προϊστάμενος της Επιβλέπουσας Διεύθυνσης της Εταιρείας εκδίδει βεβαίωση για το χρόνο περάτωσης των εργασιών. Η βεβαίωση αυτή σε καμία περίπτωση δε μπορεί να θεωρηθεί ότι αναπληρώνει την παραλαβή του Έργου, η οποία διενεργείται σύμφωνα με τις σχετικές διατάξεις του Άρθρου 31 των Γενικών Όρων Σύμβασης.

Την έκδοση της βεβαίωσης μπορεί να ζητήσει ο Αντισυμβαλλόμενος και πριν από τη λήξη των προθεσμιών, αν έχει περατώσει το Έργο.

Αν στις εργασίες που έχουν περατωθεί διαπιστωθούν μόνο επουσιώδεις ελλείψεις, που δεν επηρεάζουν τη λειτουργικότητα του Έργου, ο Προϊστάμενος της Επιβλέπουσας Διεύθυνσης της Εταιρείας γνωστοποιεί προς τον Αντισυμβαλλόμενο τις ελλείψεις που έχουν επισημανθεί και τάσσει εύλογη προθεσμία για την αποκατάστασή τους. Στην περίπτωση αυτή η βεβαίωση περάτωσης εκδίδεται μετά την εμπρόθεσμη αποκατάσταση των ελλείψεων και αναφέρει το χρόνο που περατώθηκε το Έργο.

2. Τα δικαιολογητικά που σύμφωνα με το Άρθρο 31 των Γενικών Όρων πρέπει να συνοδεύουν την αίτηση του Αντισυμβαλλόμενου για την Προσωρινή Παραλαβή είναι τα ακόλουθα:
 - 2.1 Η εγκεκριμένη από την Εταιρεία Τελική Επιμέτρηση με αντίγραφο όλων των επιμέρους επιμετρήσεων.
 - 2.2 Πλήρης Κατάλογος όλων των ενημερωμένων σχεδίων με τη σφραγίδα "ΟΠΩΣ ΚΑΤΑΣΚΕΥΑΣΤΗΚΕ", όπως επίσης και πλήρης κατάλογος οδηγιών λειτουργίας, συντήρησης και επισκευής και κάθε άλλης έγγραφης πληροφορίας που αφορούν στο Έργο.
 - 2.3 Δικαιολογητικά και λοιπά στοιχεία που περιλαμβάνονται στους παραπάνω καταλόγους και τα οποία δεν έχουν υποβληθεί έως τότε στην Εταιρεία.
 - 2.4 Εκθεση σχετική με τη λειτουργία του εξοπλισμού και των εγκαταστάσεων (εφόσον απαιτείται από τη φύση του Έργου).
 - 2.5 Εκθεση για όλες τις δοκιμές που έγιναν επί τόπου με όλα τα απαραίτητα δεδομένα και αποτελέσματα των δοκιμών (εφόσον απαιτείται από τη φύση του Έργου).
 - 2.6 Τις τυχόν εκκρεμείς διαφωνίες του Αντισυμβαλλόμενου, για τις οποίες δεν έχει προσφύγει ακόμη στη διαδικασία του Άρθρου 42 των Γενικών Όρων Σύμβασης.
3. Ως ημερομηνία Προσωρινής Παραλαβής θεωρείται η ημερομηνία που καθορίζεται στο Πρωτόκολλο.
4. Οι προθεσμίες που αναφέρονται στο Άρθρο 31 των Γενικών Όρων Σύμβασης για την ολοκλήρωση της σύνταξης των Πρωτοκόλλων Προσωρινής και Οριστικής Παραλαβής ορίζονται σε 90 ημέρες από την ημερομηνία έναρξης της διαδικασίας της Προσωρινής και Οριστικής Παραλαβής, αντίστοιχα.
5. Οι προθεσμίες έγκρισης των Πρωτοκόλλων Προσωρινής και Οριστικής Παραλαβής από το αρμόδιο όργανο της Εταιρείας είναι 90 ημέρες από την υπογραφή τους από

τον Αντισυμβαλλόμενο, σύμφωνα με τα προβλεπόμενα στις παραγράφους 31.1.4 και 31.3.4 των Γενικών Όρων Σύμβασης.

Άρθρο 20 Τρόπος πληρωμής - Δικαιολογητικά

Πέραν των αναφερομένων στο άρθρο 34 των Γενικών Όρων για τη σύνταξη των πιστοποιήσεων, τις πληρωμές και τα απαιτούμενα δικαιολογητικά, ισχύουν τα ακόλουθα:

1. Για την πληρωμή των εκτελούμενων εργασιών απαιτείται:

- 1.1 Συγκεντρωτικός Λογαριασμός ελεγμένος και υπογεγραμμένος από την Επιβλέπουσα Διεύθυνση της Εταιρείας, συνοδευόμενος από μηνιαία Πιστοποίηση σύμφωνα με την παρακάτω διαδικασία:

Ο Αντισυμβαλλόμενος συντάσσει και υποβάλει στο τέλος κάθε μήνα, Πιστοποίηση και συγκεντρωτικό λογαριασμό σε ένα έγγραφο αντίτυπο και σε ψηφιακή μορφή που θα συμφωνείται μεταξύ των αντισυμβαλλομένων, προς έλεγχο από την Επιβλέπουσα και έγκριση από την Προϊσταμένη Διεύθυνση της Εταιρείας, των οφειλομένων σε αυτόν ποσών από τις εργασίες που εκτελέστηκαν.

Οι Πιστοποιήσεις αυτές στηρίζονται στις καταμετρήσεις των εργασιών και στα πρωτόκολλα παραλαβής αφανών εργασιών. Κατ' αρχάς απαγορεύεται να περιληφθούν στην Πιστοποίηση εργασίες που δεν έχουν καταμετρηθεί. Για τμήματα όμως του Έργου που κατά την κρίση της Επιβλέπουσας Διεύθυνσης της Εταιρείας δεν ήταν δυνατή η σύνταξη επιμετρήσεων κατά διακριτά και αυτοτελώς επιμετρήσιμα τμήματα του Έργου, επιτρέπεται να περιλαμβάνονται στην Πιστοποίηση εργασίες βάσει προσωρινών επιμετρήσεων για τις οποίες όμως έχουν ληφθεί επιμετρητικά στοιχεία.

Η Επιβλέπουσα Διεύθυνση της Εταιρείας, μέσα σε προθεσμία δέκα (10) ημερών από τη λήψη τους, υπογράφει το Συγκεντρωτικό Λογαριασμό και την Πιστοποίηση βεβαιώνοντας έτσι ότι οι ποσότητες είναι σύμφωνες με τις Επιμετρήσεις και τα Επιμετρητικά στοιχεία, οι τιμές σύμφωνα με τη Σύμβαση και τις σχετικές διατάξεις, και γενικά ότι έχουν διενεργηθεί στο Λογαριασμό και στην Πιστοποίηση όλες οι περικοπές και εκπτώσεις ποσών που προκύπτουν από τη Σύμβαση και τα τυχόν συμπληρώματα αυτής. Η Επιβλέπουσα Διεύθυνση της Εταιρείας εκδίδει Εντολή Αγοράς στο SAP, σύμφωνα με την εγκεκριμένη πιστοποίηση, η οποία αποστέλλεται στον Αντισυμβαλλόμενο. Στην περίπτωση αυτή ο Αντισυμβαλλόμενος προβαίνει στην αντίστοιχη τιμολόγηση σύμφωνα με τα προβλεπόμενα στην παρακάτω παράγραφο 1.2.

Αν η Πιστοποίηση που έχει υποβληθεί έχει ασάφειες ή ανακρίβειες σε βαθμό που να είναι δυσχερής η διόρθωσή της, η Επιβλέπουσα Διεύθυνση της Εταιρείας επισημαίνει τις ανακρίβειες ή ασάφειες που διαπιστώθηκαν κατά τον έλεγχο και παραγγέλλει την ανασύνταξη και την επανυποβολή τους.

Στην περίπτωση αυτή η ως άνω οριζόμενη προθεσμία αρχίζει από την επανυποβολή τους από τον Αντισυμβαλλόμενο.

Ακολούθως η Πιστοποίηση και ο Συγκεντρωτικός Λογαριασμός εγκρίνονται από την Προϊσταμένη Διεύθυνση της Εταιρείας εντός δέκα (10) ημερών. Αν η Πιστοποίηση εγκριθεί με τροποποιήσεις και έχει προηγηθεί σύμφωνα με τα παραπάνω η έκδοση τιμολογίου, ο Αντισυμβαλλόμενος υποχρεούται να εκδώσει εντός της προβλεπόμενης από τη φορολογική νομοθεσία προθεσμίας αντίστοιχο πιστωτικό τιμολόγιο.

Η Εταιρεία προβαίνει στην πληρωμή του λογαριασμού μέσα στην προθεσμία και υπό τις προϋποθέσεις που καθορίζονται στην παρακάτω παράγραφο 2.

1.2 Έκδοση Τιμολογίου

Μετά την υπογραφή της Πιστοποίησης και του Συγκεντρωτικού Λογαριασμού από την Επιβλέπουσα Διεύθυνση της Εταιρείας ο Αντισυμβαλλόμενος εκδίδει και προσκομίζει Τιμολόγιο, σύμφωνα με την ισχύουσα φορολογική νομοθεσία και εντός της προβλεπόμενης από αυτή προθεσμίας, στο οποίο αναγράφεται ο αριθμός SAP της Σύμβασης και της Εντολής Αγοράς στην οποία αναφέρεται το τιμολόγιο.

Στην περίπτωση που για λόγους μη οφειλόμενους στον Αντισυμβαλλόμενο παρέλθουν άπρακτες οι προθεσμίες της παραγράφου 1.1 για την υπογραφή και έγκριση των Πιστοποιήσεων, ο Αντισυμβαλλόμενος υποχρεούται να εκδίδει το τιμολόγιο σύμφωνα με την Πιστοποίηση που έχει υποβάλλει. Σε κάθε περίπτωση οι διαδικασίες υπογραφής και έγκρισης των πιστοποιούμενων εργασιών από τις αρμόδιες κατά περίπτωση Διευθύνσεις της ΔΕΗ θα πρέπει να έχουν ολοκληρωθεί μέσα σε είκοσι (20) ημέρες από την έκδοση του αρχικού τιμολογίου, προκειμένου σε περίπτωση διαφοροποιήσεων ο Αντισυμβαλλόμενος να προβαίνει εντός της προβλεπόμενης από τη φορολογική νομοθεσία προθεσμίας στην έκδοση πιστωτικού τιμολογίου.

1.3 Δήλωση του νόμιμου εκπροσώπου του Αντισυμβαλλόμενου με την οποία θα βεβαιώνεται ότι έχουν τηρηθεί απαρεγκλίτως οι διατάξεις της Εργατικής και Ασφαλιστικής Νομοθεσίας για το απασχολούμενο προσωπικό από αυτόν ή/και τον Υπεργολάβο για την περίοδο αναφοράς του τιμολογίου.

1.4 Αντίγραφο της Αναλυτικής Περιοδικής Δήλωσης (ΑΠΔ) στην οποία να αναφέρεται κάθε εργαζόμενος του Αντισυμβαλλόμενου ή/και Υπεργολάβου που απασχολήθηκε στο πλαίσιο της Σύμβασης για την περίοδο αναφοράς του τιμολογίου.

1.5 Αντίγραφα παραστατικών, από τα οποία αποδεικνύεται η καταβολή μέσω Τραπέζης των αποδοχών των εργαζομένων στον Αντισυμβαλλόμενο ή Υπεργολάβο αυτού.

- 1.6 Κάθε άλλο έγγραφο που δύναται να αποδείξει την τήρηση της εργατικής και ασφαλιστικής νομοθεσίας για το προσωπικό που απασχολήθηκε την περίοδο αναφοράς του τιμολογίου, το οποίο τυχόν θα ζητηθεί από τα αρμόδια όργανα της ΔΕΗ.
2. Οι πληρωμές θα γίνονται την εννεηκοστή (90^η) ημέρα από την ημερομηνία έκδοσης του Τιμολογίου εφόσον:
- α. έχουν τηρηθεί από τον Αντισυμβαλλόμενο οι αναγραφόμενες προθεσμίες και διαδικασίες στις παραγράφους 1.1 και 1.2
 - β. έχουν υποβληθεί τα αποδεικτικά των πιο πάνω παραγράφων 1.4 και 1.5, μέχρι την εικοστή (20^η) του μεθεπόμενου μήνα από το μήνα στον οποίο αναφέρεται η πιστοποίηση
 - γ. έχουν υποβληθεί όλα τα υπόλοιπα σχετικά έγγραφα βάσει των πιο πάνω παραγράφων 1.3 και 1.6

Σε περίπτωση που ο Αντισυμβαλλόμενος δεν τηρήσει τις ως άνω προθεσμίες και καθυστερεί στην προσκόμιση των δικαιολογητικών αυτών, η ως άνω προθεσμία παρατείνεται ισόχρονα με την καθυστέρηση.

Επιπρόσθετα παρέχεται η δυνατότητα (μόνο για τις συμβάσεις οι οποίες δεν έχουν εκχωρηθεί) να δοθεί στον Αντισυμβαλλόμενο ο αναλογών ΦΠΑ το αργότερο πέντε (5) ημέρες πριν από την υποχρέωση καταβολής του, εφόσον ο Αντισυμβαλλόμενος συμφωνήσει για παράταση της προθεσμίας πληρωμής του τιμήματος της τιμολογούμενης αξίας κατά τριάντα (30) ημέρες επιπλέον της αναφερόμενης πιο πάνω προθεσμίας.

Σε περίπτωση αργίας κατά την πιο πάνω οριζόμενη ημέρα πληρωμής, ως ημερομηνία εξόφλησης των τιμολογίων θα θεωρείται η αμέσως επομένη εργάσιμη ημέρα.

Άρθρο 21 **Ασφαλιστικές καλύψεις**

1. Από τις ασφαλιστικές καλύψεις που αναφέρονται στο Άρθρο 38 των Γενικών Όρων και στο τεύχος "Ασφαλίσεις" στη συγκεκριμένη Σύμβαση απαιτούνται μόνο οι παρακάτω:
 1. Ασφάλιση κατά παντός κινδύνου
 2. Ασφάλιση Έναντι Κινδύνων από Τυχαία Περιστατικά και Ανωτέρα Βία
 3. Ασφάλιση Αστικής ευθύνης του Αντισυμβαλλόμενου έναντι τρίτων και Εργοδοτικής Ευθύνης του Αντισυμβαλλόμενου
 4. Ασφάλιση οχημάτων, μηχανημάτων, Έργου κλπ.
 5. Ασφάλιση προσωπικού
2. Επιπλέον, και ειδικότερα σε ότι αφορά στην Ασφάλιση ΚΑΤΑ ΠΑΝΤΟΣ ΚΙΝΔΥΝΟΥ,

συμφωνείται ότι η ασφαλιστική αυτή κάλυψη θα παρέχεται έναντι οποιασδήποτε απώλειας, ζημιάς ή καταστροφής, μερικής ή ολικής, που οφείλονται ή προκαλούνται από οποιοδήποτε λόγο ή αιτία περιλαμβανομένων των κινδύνων από ανωτέρα βία, τυχαία περιστατικά, faulty design, manufacturer's risk, ελαττωματικά υλικά και λανθασμένη εργασία, με εξαίρεση τους κινδύνους που συνήθως εξαιρούνται και δεν καλύπτονται από τα συνήθη Ασφαλιστήρια ΚΑΤΑ ΠΑΝΤΟΣ ΚΙΝΔΥΝΟΥ (π.χ. πόλεμος, εισβολή, ανταρσία, λαϊκή εξέγερση, επανάσταση, κατάσχεση, μόλυνση από ραδιενέργεια ή ιονίζουσα ακτινοβολία, κ.λπ.).

Διευκρινίζεται ότι οι περιπτώσεις faulty design, manufacturer's risk, ελαττωματικά υλικά και λανθασμένη εργασία θα καλύπτονται στο βαθμό και στην έκταση που καλύπτονται από τα συνήθη ασφαλιστήρια συμβόλαια κατά παντός κινδύνου και θα καλύπτονται κατ' ελάχιστον οι έμμεσες απώλειες και ζημιές, που θα προκληθούν από τους εν λόγω κινδύνους σε τμήματα -αντικείμενα του Έργου, που έχουν ορθά μελετηθεί ή κατασκευαστεί.

3. Σε ότι αφορά στην Ασφάλιση ΕΝΑΝΤΙ ΚΙΝΔΥΝΩΝ από Τυχαία Περιστατικά και Ανωτέρα Βία και την Ασφάλιση ΑΣΤΙΚΗΣ ΕΥΘΥΝΗΣ του Αντισυμβαλλόμενου έναντι Τρίτων συμφωνείται ότι η διάρκεια ασφαλίσεων λήγει κατά την ημερομηνία έγκρισης του Πρωτοκόλλου Προσωρινής Παραλαβής.

ΟΔΗΓΙΕΣ



Αριθμός Πρόσκλησης: ΔΛΥΛΠ - 200

Ημερομηνία: 13.10.2022

Αντικείμενο: Εκτέλεση εργασιών συντήρησης - βελτίωσης τμήματος της
Παλαιάς Εθνικής Οδού (ΠΕΟ) Κοζάνης - Πτολεμαΐδας.

ΤΕΧΝΙΚΕΣ ΠΡΟΔΙΑΓΡΑΦΕΣ

ΤΕΥΧΟΣ 4 ΑΠΟ 7

Περιεχόμενα

	Σελίδα
ΕΙΣΑΓΩΓΗ	3
ΚΕΦΑΛΑΙΟ Α : ΑΝΤΙΚΕΙΜΕΝΟ	4
ΚΕΦΑΛΑΙΟ Β : ΤΕΧΝΙΚΗ ΠΕΡΙΓΡΑΦΗ	7
1. Τμήμα 1 - Εργασίες Συντήρησης – Βελτίωσης στο τμήμα από τον Κόμβο Μαυροδενδρίου έως τα όρια του Αγροκτήματος Πτολεμαΐδας	7
2. Τμήμα 2 - Εργασίες Συντήρησης – Βελτίωσης στο τμήμα από τα όρια του Αγροκτήματος Πτολεμαΐδας έως τον Κόμβο ΑΕΒΑΛ	11
3. Τμήμα 3 - Εργασίες Κατασκευής Κυκλικού Κόμβου Κ1 Οδού Δυτικής Εορδαίας	17
ΚΕΦΑΛΑΙΟ Γ : ΤΕΧΝΙΚΕΣ ΠΡΟΔΙΑΓΡΑΦΕΣ	36
1. Εισαγωγή	36
2. Ελληνικές Τεχνικές Προδιαγραφές (ΕΤΕΠ) και Ελληνικές Προσωρινές Τεχνικές Προδιαγραφές (ΠΕΤΕΠ) Έργου	37
3. Συμπληρωματικές Τεχνικές Προδιαγραφές Εργασιών Οδοποιίας	43
4. Συμπληρωματικές Τεχνικές Προδιαγραφές Η-Μ Εργασιών	98

ΕΙΣΑΓΩΓΗ

Το τεύχος των Τεχνικών Προδιαγραφών περιλαμβάνει τα εξής :

ΚΕΦΑΛΑΙΟ Α

Το Κεφάλαιο αυτό περιλαμβάνει την περιγραφή του Αντικειμένου της Σύμβασης.

ΚΕΦΑΛΑΙΟ Β

Το Κεφάλαιο αυτό περιλαμβάνει την Τεχνική Περιγραφή του έργου.

ΚΕΦΑΛΑΙΟ Γ

Το Κεφάλαιο αυτό περιλαμβάνει τις Τεχνικές Προδιαγραφές του έργου.

ΚΕΦΑΛΑΙΟ Α

ΑΝΤΙΚΕΙΜΕΝΟ

1. Το αντικείμενο της παρούσας Σύμβασης αφορά στην εκτέλεση εργασιών συντήρησης - βελτίωσης σε τμήμα της Παλαιάς Εθνικής Οδού (ΠΕΟ) Κοζάνης - Πτολεμαΐδας.

Συγκεκριμένα οι εργασίες αφορούν το τμήμα της εν λόγω Ε.Ο. από την έξοδο Μαυροδενδρίου έως τη διασταύρωση με την περιφερειακή οδό της πόλης της Πτολεμαΐδας και τον άξονα Δυτικής Εορδαίας.

Το παρόν έργο έχει σκοπό να αποκαταστήσει και να αναβαθμίσει τα γεωμετρικά, οδικά και τεχνικά χαρακτηριστικά των μελετώμενων τμημάτων για την αναβάθμιση της οδικής ασφάλειας και επιμήκυνση του χρόνου ζωής του κυκλοφορούμενου ασφαλτοτάπητα.

Οι εργασίες χωρίζονται σε τρία τμήματα :

Τμήμα 1

Το τμήμα 1 έχει αφετηρία την 1η έξοδο προς Μαυροδένδρι της Ε.Ο. Κοζάνης-Πτολεμαΐδας και πέρασ τα όρια του αγροκτήματος Πτολεμαΐδας, εξαιρουμένων των οδικών τμημάτων που κατασκευάστηκαν πρόσφατα από τη ΔΕΗ (Α, Β και Γ Παραλλαγές).

Ειδικότερα, οι περιοχές του εν λόγω τμήματος είναι οι κάτωθι:

1. Το οδικό τμήμα που εκτείνεται από την έξοδο Μαυροδενδρίου έως την αρχή της Β' Παραλλαγής (κυκλικός κόμβος Ποντοκόμης)
2. Το οδικό τμήμα που εκτείνεται από το τέλος της Α' Παραλλαγής έως την αρχή της Γ' Παραλλαγής (γέφυρα ταινιόδρομων της ΔΕΗ και 1ος κυκλικός της Γ' Παραλλαγής)
3. Το οδικό τμήμα που εκτείνεται από το τέλος της Γ' Παραλλαγής έως το όριο του Αγροκτήματος Πτολεμαΐδας.

Το συνολικό μήκος μεταξύ αρχής και πέρατος είναι 16,0 Χλμ., ενώ το μήκος παρεμβάσεων αφορά σε τμήματα περίπου 8,5χλμ.

Στη συγκεκριμένη περιοχή προβλέπονται εργασίες συντήρησης και βελτίωσης των χαρακτηριστικών της οδού. Ειδικότερα:

- Πλήρης ανακατασκευή των υλικών οδοστρωσίας όπου παρατηρούνται ρωγμές τύπου αλιγάτορα
- Φρεζάρισμα ασφαλτικού στις περιοχές που ο υφιστάμενος ασφαλτοτάπητας έχει σημαντικές φθορές που επηρεάζουν το ανάπτυγμα της διατομής
- Επίστρωση ισοπεδωτικής στρώσης μεταβλητού πάχους για την αποκατάσταση των επικλίσεων
- Επίστρωση νέου ασφαλτοτάπητα (στρώση κυκλοφορίας)
- Πλήρη ανακατασκευή και αποκατάσταση των ερεισμάτων του δρόμου όπου είναι απαραίτητο
- Αποκατάσταση φθαρμένων στηθαίων ασφαλείας
- Τοποθέτηση κατακόρυφης σήμανσης
- Επανεφαρμογή οριζόντιας σήμανσης (διαγραμμίσεις)

Τμήμα 2

Το τμήμα 2 έχει αφετηρία το όριο του Αγροκτήματος Πτολεμαΐδας και πέρασ τον κόμβο ΑΕΒΑΛ.

Το συνολικό μήκος του παρόντος τμήματος είναι περίπου 1,1 χλμ.

Στη συγκεκριμένη περιοχή προβλέπονται εργασίες συντήρησης και βελτίωσης των χαρακτηριστικών της οδού. Ειδικότερα:

- Φρεζάρισμα ασφαλτικού στις περιοχές που ο υφιστάμενος ασφαλτοτάπητας έχει σημαντικές φθορές που επηρεάζουν το ανάπτυγμα της διατομής
- Επίστρωση ισοπεδωτικής στρώσης μεταβλητού πάχους για την αποκατάσταση των επικλίσεων
- Επίστρωση νέου ασφαλτοτάπητα (στρώση κυκλοφορίας)
- Πλήρη ανακατασκευή και αποκατάσταση των ερεισμάτων (σταθεροποιημένων και μη) του δρόμου όπου είναι απαραίτητο
- Επανεφαρμογή οριζόντιας σήμανσης (διαγραμμίσεις)
- υλοποίηση συστήματος αποχέτευσης των επιφανειακών υδάτων

Στο πέρας της περιοχής του εν λόγω τμήματος, θα κατασκευαστεί νέος κυκλικός κόμβος προς αντικατάσταση της υφιστάμενης φωτεινής σηματοδότησης με σκοπό την ομαλότερη εξυπηρέτηση των οχημάτων και την αναβάθμιση της οδικής ασφάλειας στο συγκεκριμένο σημείο.

Τμήμα 3

Αντικείμενο του τμήματος 3 είναι η κατασκευή του κυκλικού κόμβου Κ1 της οδού Δυτικής Εορδαίας .

Ο κόμβος Κ1 βρίσκεται στα όρια του εγκεκριμένου σχεδίου Πτολεμαΐδας σε περιαστικό - ημιαστικό περιβάλλον λόγω της ύπαρξης αρκετών επιχειρήσεων εκατέρωθεν της οδού Νότιας εισόδου Πτολεμαΐδας, όπου συναντώνται η δημοτική οδός της Νότιας Εισόδου, η Εθνική οδός Πτολεμαΐδας Κοζάνης και η περιφερειακή οδός (τέσσερις κλάδοι).

Προβλέπεται η κατασκευή του με τα χαρακτηριστικά αστικού κόμβου δύο λωρίδων.

Η υψομετρική διαμόρφωση και αποχέτευση καταστρώματος στον κυκλικό κόμβο λόγω της ύπαρξης του υφιστάμενου οδοστρώματος πραγματοποιείται σχεδόν σε οριζόντιο έδαφος. Επίσης το οδόστρωμα προτείνεται να έχει κλίση 2,5% προς την εξωτερική περίμετρο του κόμβου. Ακόμα λόγω της προσαρμογής του κόμβου στο υφιστάμενο οδόστρωμα δεν απαιτείται επιπλέον εισαγωγή φρεατίων υδροσυλλογής για την αποχέτευση του καταστρώματος ή τεχνικών για την αποστράγγιση του παράπλευρου ανάγλυφου.

Οι επεμβάσεις στις υφιστάμενες οδούς του κόμβου είναι οι ελάχιστες δυνατές και γίνονται προσαρμογές στις υφιστάμενες υψομετρικές οδοστρωμάτων των κλάδων. Έτσι πέρα από τις εκ νέου κατασκευές των κυκλικών οδών πραγματοποιούνται αποξηλώσεις των υφιστάμενων νησίδων καθώς και μετακινήσεις ή αποξηλώσεις φωτιστικών και δικτύων οργανισμών κοινής ωφέλειας (Ο.Κ.Ω.) αναλόγως της θέσης τους.

2. Το έργο θα κατασκευασθεί με τις μελέτες που έχουν ήδη εκπονηθεί και θα παραδοθούν στον Αντισυμβαλλόμενο.

Στις υποχρεώσεις του Αντισυμβαλλόμενου είναι η εκπόνηση των μελετών που θα απαιτηθούν για την κυκλοφοριακή διευθέτηση κατά τη φάση κατασκευής του Έργου (μέτρα ρύθμισης κυκλοφορίας, μελέτη σήμανσης κ.λ.π.), καθώς και η εκτέλεση των απαιτούμενων ενεργειών για την έγκριση των μελετών αυτών από τις αρμόδιες υπηρεσίες (Περιφέρεια κ.λ.π.). Το κόστος για τις υπόψη εργασίες βαρύνει τον Αντισυμβαλλόμενο.

3. Ο Αντισυμβαλλόμενος θα διαθέσει το σύνολο των εγκαταστάσεων, μηχανημάτων, εργατοτεχνικού προσωπικού, υλικών και λοιπών εφοδίων που απαιτούνται για την

κατασκευή του έργου της σύμβασης, σύμφωνα με τις σχετικές Τεχνικές Προδιαγραφές και τις οδηγίες του Εντεταλμένου Μηχανικού της ΔΕΗ ώστε αυτό να παραδοθεί πανέτοιμο για τη χρήση και λειτουργία για την οποία προορίζεται.

4. Όλα τα υλικά που θα χρησιμοποιηθούν για την κατασκευή του έργου θα πληρούν, για όσα από αυτά απαιτείται, τις πρότυπες προδιαγραφές. Ο Αντισυμβαλλόμενος έχει την υποχρέωση να ελέγχει σε εργαστήριο της έγκρισης της Εταιρείας κάθε υλικό που πρόκειται να χρησιμοποιήσει, για την εξακρίβωση της καταλληλότητας του και της εργαστηριακά μέγιστης επιτυγχανόμενης πυκνότητας. Ο Εντεταλμένος Μηχανικός της Εταιρείας μπορεί να ζητήσει οποιοδήποτε έλεγχο στην ποιότητα κατασκευής των επιχωμάτων επί τόπου ή σε εργαστήριο της εκλογής του καθώς και οτιδήποτε κατά την κρίση του βοηθάει να επιτευχθεί η επιβαλλόμενη ποιότητα των επιχωμάτων. Ο Αντισυμβαλλόμενος έχει την υποχρέωση να συμμορφωθεί σχετικά χωρίς καμία επιβάρυνση της Εταιρείας.

Ο Αντισυμβαλλόμενος πρέπει να υποβάλλει εγκαίρως προς έγκριση στον Εντεταλμένο Μηχανικό της Εταιρείας δείγματα υλικών που πρόκειται να χρησιμοποιηθούν καθώς και πληροφοριακά στοιχεία των εργοστασίων παραγωγής τους.

Οι πάσης φύσεως δαπάνες για τις μεταφορές διαφόρων υλικών που απαιτούνται για την κατασκευή του έργου βαρύνουν τον Αντισυμβαλλόμενο.

ΚΕΦΑΛΑΙΟ Β

ΤΕΧΝΙΚΗ ΠΕΡΙΓΡΑΦΗ

ΤΜΗΜΑ 1 : ΕΡΓΑΣΙΕΣ ΣΥΝΤΗΡΗΣΗΣ – ΒΕΛΤΙΩΣΗΣ ΣΤΟ ΤΜΗΜΑ ΑΠΟ ΤΟΝ ΚΟΜΒΟ ΜΑΥΡΟΔΕΝΔΡΙΟΥ ΕΩΣ ΤΑ ΟΡΙΑ ΤΟΥ ΑΓΡΟΚΤΗΜΑΤΟΣ ΠΤΟΛΕΜΑΪΔΑΣ

ΓΕΝΙΚΑ

Περιλαμβάνεται το τμήμα της Παλαιάς Εθνικής Οδού (ΠΕΟ) Κοζάνης – Πτολεμαΐδας που έχει αφετηρία την 1η έξοδο της Ε.Ο. Κοζάνης-Πτολεμαΐδας προς Μαυροδένδρι και πέρας τα όρια του αγροκτήματος Πτολεμαΐδας, εξαιρουμένων των οδικών τμημάτων που κατασκευάστηκαν πρόσφατα από τη ΔΕΗ (Α, Β και Γ παραλλαγές).

Ειδικότερα, περιλαμβάνονται οι εξής περιοχές :

1. Το οδικό τμήμα που εκτείνεται από την έξοδο Μαυροδενδρίου έως την αρχή της Β' Παραλλαγής (κυκλικός κόμβος Ποντοκώμης)
2. Το οδικό τμήμα που εκτείνεται από το τέλος της Α' Παραλλαγής έως την αρχή της Γ' Παραλλαγής (γέφυρα ταινιόδρομων της ΔΕΗ και 1ος κυκλικός της Γ' Παραλλαγής)
3. Το οδικό τμήμα που εκτείνεται από το τέλος της Γ' Παραλλαγής έως το όριο του Αγροκτήματος Πτολεμαΐδας.

Το συνολικό μήκος μεταξύ αρχής και πέρατος είναι 16,0 Χλμ., ενώ το μήκος παρεμβάσεων αφορά σε τμήματα περίπου 8,5χλμ.



ΠΡΟΒΛΕΠΟΜΕΝΕΣ ΕΡΓΑΣΙΕΣ

Οι βασικές αρχές σχεδιασμού ολόκληρου του έργου είναι η κυκλοφοριακή αναβάθμιση, η ομοιογένεια και η αισθητική που παράγεται από τη γενική διάταξη των κατασκευών.

Επισημαίνεται ότι σύμφωνα με τα ισχύοντα τεύχη των ΟΜΟΕ, το οδικό τμήμα κατατάσσεται στην ομάδα οδών **ΑΙΙ**, με προτεινόμενη διατομή την **γ2**.

Στον επόμενο πίνακα παρουσιάζονται συνοπτικά τα ελάχιστα ή μέγιστα στοιχεία που χρησιμοποιήθηκαν για τον σχεδιασμό της τελικής λύσης της Συγκοινωνιακής Μελέτης, σύμφωνα με τις ισχύουσες οδηγίες ΟΜΟΕ.

Λειτουργική Κατάταξη οδού	ΑΙΙ
Χαρακτηρισμός Οδού	Δευτερεύον Εθν. Οδικό Δίκτυο (απόφ.ΔΜΕΟ/ε/Ο/1308 ΦΕΚ30/Β/19-1-1996)
Επιτρεπόμενη ταχύτητα $V_{\text{επιτρ.}}$	90 Χλμ/ώρα
Ελάχιστη επίκλιση α_{min}	2,5 %
Τυπική διατομή	γ2
Πλάτος οδού (ερ.+λωρ.+λωρ.+ερ.)	1,25+3,75+3,75+1,25

Στη συγκεκριμένη περιοχή προβλέπονται εργασίες συντήρησης και βελτίωσης των χαρακτηριστικών της οδού. Ειδικότερα:

- Πλήρης ανακατασκευή των υλικών οδοστρωσίας όπου παρατηρούνται ρωγμές τύπου αλιγάτορα
- Φρεζάρισμα ασφαλτικού στις περιοχές που ο υφιστάμενος ασφαλτοτάπητας έχει σημαντικές φθορές που επηρεάζουν το ανάπτυγμα της διατομής
- Επίστρωση ισοπεδωτικής στρώσης μεταβλητού πάχους για την αποκατάσταση των επικλίσεων
- Επίστρωση νέου ασφαλτοτάπητα (στρώση κυκλοφορίας)
- Πλήρη ανακατασκευή και αποκατάσταση των ερεισμάτων του δρόμου όπου είναι απαραίτητο
- Αποκατάσταση φθαρμένων στηθαίων ασφαλείας
- Τοποθέτηση κατακόρυφης σήμανσης
- Επανεφαρμογή οριζόντιας σήμανσης (διαγραμμίσεις)

Οριζοντιογραφία

Για τις ανάγκες της παρούσας Μελέτης χρησιμοποιήθηκε κατάλληλο λογισμικό οδοποιίας. Αρχικά εφαρμόστηκαν **οριζοντιογραφικά** κατάλληλες καμπύλες που να προσομοιάζουν την υφιστάμενη γεωμετρία της οδού.

Παρ' ότι δεν αποτελεί σκοπό της παρούσας, έγινε έλεγχος των **κριτηρίων ασφαλείας I, II και III των ΟΜΟΕ-Χ**, ο οποίος υπέδειξε γενικά ως επαρκή την χάραξη της οδού. Όπου υπήρξαν μικρές αποκλίσεις από τα κριτήρια ασφαλείας, και ειδικότερα μεταξύ των διαδοχικών καμπυλών K2-K3 του τρίτου τμήματος (άξονας OD03 της Μελέτης) προβλέπεται η τοποθέτηση κατάλληλης σήμανσης.

Μηκοτομές

Μηκοτομικά διατηρήθηκε η υφιστάμενη ερυθρά της οδού και όπου κρίθηκε απαραίτητο, αυτή ανυψώθηκε μόνο για τις ανάγκες αποκατάστασης και βελτίωσης των απαραίτητων επικλίσεων.

Διατομές

Στη συνέχεια παράχθηκαν οι κατά πλάτος τομές που φαίνονται στα αντίστοιχα Σχέδια.

Οι δε τυπικές διατομές που χρησιμοποιήθηκαν για το τμήμα της συντήρησης του οδοστρώματος της π.Ε.Ο. Κοζάνης – Πτολεμαΐδας είναι συνοπτικά οι παρακάτω, ενώ το συνολικό πλάτος του καταστρώματος είναι 10,00μ., εκ των οποίων τα 3,75+3,75=7,50μ αφορούν στο ασφαλτικό:

A. Τυπική διατομή σε περιοχές υφιστάμενων ισόπεδων κόμβων ή διέλευσης πάνω από τεχνικά:

1. Ασφαλτική συγκολλητική επάλειψη	ΑΣ12-A201
<u>2. Ασφαλτική στρώση κυκλοφορίας πάχους</u>	<u>0,05μ ΠΤΠΑ265B</u>
Συνολικό Πάχος	0,05μ

B. Τυπική διατομή για αποκατάσταση οδοστρώματος ή ερείσματος

1. Υπόβαση πάχους 1x0,10=	0,10μ ΠΤΠΟ150
2. Βάση πάχους 1x0,10=	0,10μ ΠΤΠΟ155
3. Ασφαλτική προεπάλειψη βάσης	ΑΣ11-A201
4. Ασφαλτική ισοπεδωτική στρώση 0,05 μ.	ΠΤΠΑ260
5. Ασφαλτική συγκολλητική επάλειψη	ΑΣ12-A201
<u>6. Ασφαλτική στρώση κυκλοφορίας πάχους</u>	<u>0,05μ ΠΤΠΑ265B</u>
Συνολικό Πάχος	0,30μ

Προκειμένου για τη βελτίωση της ορατότητας, αλλά και για λόγους συντήρησης της οδού και των πρανών της, προτείνεται η απομάκρυνση φυτικών γαιών κυρίως στα τμήματα των αξόνων ΟD02 και ΟD04, όπως αυτά θα υποδειχθούν από την Υπηρεσία. Επίσης, από την παρούσα προβλέπεται ο καθαρισμός ή επαναδιάνοιξη των τάφρων των οδών σε όλο τους το μήκος.

Θέσεις μειωμένης οδικής ασφάλειας

Προβλέπονται παρεμβάσεις για την αναβάθμιση της οδικής ασφάλειας σε συγκεκριμένες θέσεις. Ειδικότερα:

- Στην αρχή του έργου, στη θέση απέναντι από το υφιστάμενο πρατήριο καυσίμων, όπου υπάρχει ράμπα εισόδου στον αυτοκινητόδρομο, υπάρχει διαχωρισμός της κυκλοφορίας για τους κινούμενους από Μαυροδένδρι προς είσοδο στον αυτοκινητόδρομο. Για τη βελτίωση της πληροφόρησης των οδηγών, εκτός από τις συνήθεις εργασίες συντήρησης προβλέπεται η τοποθέτηση πινακίδων Π-77 σε συνδυασμό με Ρ-52δ, η τοποθέτηση νέου στηθαίου ασφαλείας και η διαγράμμιση του οδοστρώματος σε μεγαλύτερη έκταση από την υφιστάμενη. Επικουρικά, προβλέπεται η τοποθέτηση πλαστικών οριοδεικτών (κολωνάκια ύψους 80εκ). Τα στοιχεία αυτά απεικονίζονται στο αντίστοιχο Σχέδιο Σήμανσης.
- Στον ΙΚ ΑΗΣ Καρδιάς έγινε έλεγχος του οδοφωτισμού, κρίθηκε επαρκής και προβλέπεται μόνο η αντικατάσταση των φωτιστικών σωμάτων σε νέα τύπου LED.
- Στον ΙΚ Οικισμού εκπονήθηκε νέα μελέτη οδοφωτισμού για τη βελτίωσή του.
- Στον ΙΚ Προαστείου εκπονήθηκε νέα μελέτη οδοφωτισμού για τη βελτίωση της οδικής ασφάλειας. Επιπλέον, προβλέπεται η υλοποίηση νέου σωληνωτού αγωγού για την καλύτερη παροχέτευση των ομβρίων υδάτων στον υφιστάμενο αποδέκτη.
- Στον κλάδο της παλιάς χάραξης της Ε.Ο. επί του νέου κυκλικού κόμβου της Ποντοκώμης, προβλέπεται η υλοποίηση νέου σωληνωτού για τη βελτίωση της αποχέτευσης της περιοχής από τα όμβρια ύδατα.

Σήμανση-Ασφάλιση

Προβλέπεται Μελέτη Σήμανσης και Ασφάλισης της οδού για την αποκατάσταση της οργάνωσης της κυκλοφορίας και της οδικής ασφάλειας.

Στο πρώτο τμήμα (έξοδος Μαυροδενδρίου – όρια Αγροκτήματος Πτολεμαΐδας), η υφιστάμενη κατακόρυφη σήμανση είναι πλήρης, κι έτσι από την παρούσα

προβλέπεται η μόνον η αντικατάσταση φθαρμένων στύλων και πινακίδων και όχι η τοποθέτηση νέων.

Επισημαίνεται ότι οι πινακίδες θα τοποθετούνται σε απόσταση 1,25 από την εκάστοτε οριογραμμή της οδού, ενώ το ύψος τοποθέτησης θα πρέπει να είναι τουλάχιστον 2μ. Επί των ίδιων Σχεδίων φαίνονται οι προβλεπόμενες θέσεις εγκατάστασης νέων στηθαιών ασφαλείας. Αυτά τοποθετούνται σε σημεία όπου υπάρχουν είτε εμπόδια (σιδηροίστοι φωτισμού), είτε πρηνή επιχωμάτων (μεγάλα τεχνικά, τεχνητά πρηνή μεγάλου ύψους).

Απαλλοτριώσεις

Για τις ανάγκες του προβλεπόμενου έργου έγινε χρήση υφιστάμενων απαλλοτριώσεων και δεν προβλέπεται η υλοποίηση νέων.

Δίκτυα οργανισμών κοινής ωφέλειας (ΟΚΩ)

Από τις επιτόπιες αυτοψίες, αλλά και από την τοπογραφική αποτύπωση, προέκυψε ότι από την ευρύτερη περιοχή του έργου δεν φάνηκε μακροσκοπικά να διέρχονται επηρεαζόμενα δίκτυα ΟΚΩ.

Παρ' όλα αυτά, κατά την κατασκευή του έργου θα πρέπει να ληφθεί μέριμνα για την πιθανή ύπαρξη τέτοιων δικτύων, όπως ενδεικτικά αναφέρονται:

- Γραμμές οπτικών ινών
- Τηλεθέρμανση
- Αγωγοί νερού
- Στύλοι ρευματοδότησης
- Δίκτυα οδοφωτισμού

Δάνεια - Αποθέσεις

Η λήψη των απαιτούμενων δανείων και αδρανών, θα γίνει από εγκεκριμένους δανειοθαλάμους της ευρύτερης περιοχής. Η απόρριψη υλικών εκσκαφών θα γίνει σε επίσης εγκεκριμένους αποθεσιοθαλάμους των ορυχείων της ΔΕΗ, σύμφωνα με τις υποδείξεις των αρμόδιων υπηρεσιών της.

ΤΜΗΜΑ 2 : ΕΡΓΑΣΙΕΣ ΣΥΝΤΗΡΗΣΗΣ – ΒΕΛΤΙΩΣΗΣ ΣΤΟ ΤΜΗΜΑ ΑΠΟ ΤΑ ΟΡΙΑ ΤΟΥ ΑΓΡΟΚΤΗΜΑΤΟΣ ΠΤΟΛΕΜΑΪΔΑΣ ΕΩΣ ΤΟΝ ΚΟΜΒΟ ΑΕΒΑΛ

ΓΕΝΙΚΑ

Περιλαμβάνεται το τμήμα της Παλαιάς Εθνικής Οδού (ΠΕΟ) Κοζάνης – Πτολεμαΐδας από το όριο Αγροκτήματος Πτολεμαΐδας έως και τον κόμβο ΑΕΒΑΛ, όπου θα κατασκευαστεί νέος κυκλικός κόμβος. Το συνολικό μήκος Του εν λόγω τμήματος είναι περίπου 1,1χλμ.



ΠΡΟΒΛΕΠΟΜΕΝΕΣ ΕΡΓΑΣΙΕΣ

Οι βασικές αρχές σχεδιασμού ολόκληρου του έργου είναι η κυκλοφοριακή αναβάθμιση, η ομοιογένεια και η αισθητική που παράγεται από τη γενική διάταξη των κατασκευών.

Επισημαίνεται ότι σύμφωνα με τα ισχύοντα τεύχη των ΟΜΟΕ, το οδικό τμήμα κατατάσσεται στην ομάδα οδών **ΑΙΙ**, με προτεινόμενη διατομή την $\gamma 2$.

Στον επόμενο πίνακα παρουσιάζονται συνοπτικά τα ελάχιστα ή μέγιστα στοιχεία που χρησιμοποιήθηκαν για τον σχεδιασμό της τελικής λύσης της Συγκοινωνιακής Μελέτης, σύμφωνα με τις ισχύουσες οδηγίες ΟΜΟΕ.

Λειτουργική Κατάταξη οδού	ΑΙΙ
Χαρακτηρισμός Οδού	Δευτερεύον Εθν. Οδικό Δίκτυο (απόφ.ΔΜΕΟ/ε/Ο/1308 ΦΕΚ30/Β/19-1-1996)
Επιτρεπόμενη ταχύτητα $V_{\text{επιτρ.}}$	90 Χλμ/ώρα
Ελάχιστη επίκλιση α_{min}	2,5 %
Τυπική διατομή	$\gamma 2$
Πλάτος οδού (ερ.+λωρ.+λωρ.+ερ.)	1,25+3,75+3,75+1,25

Η περιγραφή έχει χωριστεί σε δύο μέρη:

- στο αρχικό τμήμα μήκους περίπου 750μ. που περιλαμβάνει εργασίες συντήρησης και βελτίωσης της απορροής των όμβριων υδάτων και
- στο υπόλοιπο τμήμα που θα κατασκευασθεί ο νέος κυκλικός κόμβος (κόμβος ΑΕΒΑΛ).

A. Εργασίες συντήρησης και βελτίωσης της απορροής των όμβριων υδάτων

Στη συγκεκριμένη περιοχή προβλέπονται εργασίες συντήρησης και βελτίωσης των χαρακτηριστικών της οδού. Ειδικότερα:

- Φρεζάρισμα ασφαλτικού στις περιοχές που ο υφιστάμενος ασφαλτοτάπητας έχει σημαντικές φθορές που επηρεάζουν το ανάπτυγμα της διατομής
- Επίστρωση ισοπεδωτικής στρώσης μεταβλητού πάχους για την αποκατάσταση των επικλίσεων
- Επίστρωση νέου ασφαλτοτάπητα (στρώση κυκλοφορίας)
- Πλήρη ανακατασκευή και αποκατάσταση των ερεισμάτων (σταθεροποιημένων και μη) του δρόμου όπου είναι απαραίτητο
- Επανεφαρμογή οριζόντιας σήμανσης (διαγραμμίσεις)
- υλοποίηση συστήματος αποχέτευσης των επιφανειακών υδάτων

Οριζοντιογραφία

Οριζοντιογραφικά διατηρήθηκε η υφιστάμενη χάραξη χωρίς αλλαγές στη γεωμετρία.

Μηκοτομή

Μηκοτομικά διατηρήθηκε η υφιστάμενη ερυθρά της οδού και όπου

κρίθηκε απαραίτητο, αυτή βελτιώθηκε μόνο για τις ανάγκες αποκατάστασης και βελτίωσης των απαραίτητων επικλίσεων για τη βέλτιστη απορροή των ομβρίων υδάτων.

Τυπική διατομή

Η τυπική διατομή που χρησιμοποιήθηκε για το συγκεκριμένο τμήμα της συντήρησης του οδοστρώματος της π.Ε.Ο. Κοζάνης – Πτολεμαΐδας είναι συνοπτικά η παρακάτω, ενώ το συνολικό πλάτος του καταστρώματος είναι 10,00μ., εκ των οποίων τα $3,75+3,75=7,50\mu$ αφορούν στο ασφαλτικό:

- Υπόβαση πάχους $1 \times 0,10 = 0,10\mu$ ΠΤΠΟ150
 - Βάση πάχους $1 \times 0,10 = 0,10\mu$ ΠΤΠΟ155
 - Ασφαλική προεπάλειψη βάσης ΑΣ11-Α201
 - Ασφαλική ισοπεδωτική στρώση 0,05 μ. ΠΤΠΑ260
 - Ασφαλική συγκολλητική επάλειψη ΑΣ12-Α201
 - Ασφαλική στρώση κυκλοφορίας πάχους 0,05μ ΠΤΠΑ265B
- Συνολικό Πάχος 0,30μ

B. Κυκλικός Κόμβος ΑΕΒΑΛ

Η περιοχή που πρόκειται να κατασκευασθεί ο κυκλικός κόμβος είναι στην υφιστάμενη κατάσταση σηματοδοτούμενος κόμβος. Αποτελεί βασικό κομβικό σημείο της Πτολεμαΐδας, αφού αποτελεί την κύρια (νότια) είσοδο της πόλης μέσω της π.Ε.Ο. Κοζάνης Πτολεμαΐδας και της νέας Ε.Ο. Κοζάνης – Πτολεμαΐδας (κάθετος άξονας).

Πρόκειται για τετρασκελή κόμβο, εκ των οποίων ο ένας από τους κλάδους συμβάλλει έμμεσα στην κυκλοφορία (κλάδος ΑΕΒΑΛ ή ΒΙΠΕ). Όλοι οι συμβαλλόμενοι κλάδοι είναι μίας λωρίδας κυκλοφορίας με αποκλειστικές λωρίδες αριστερής στροφής εξόδου.

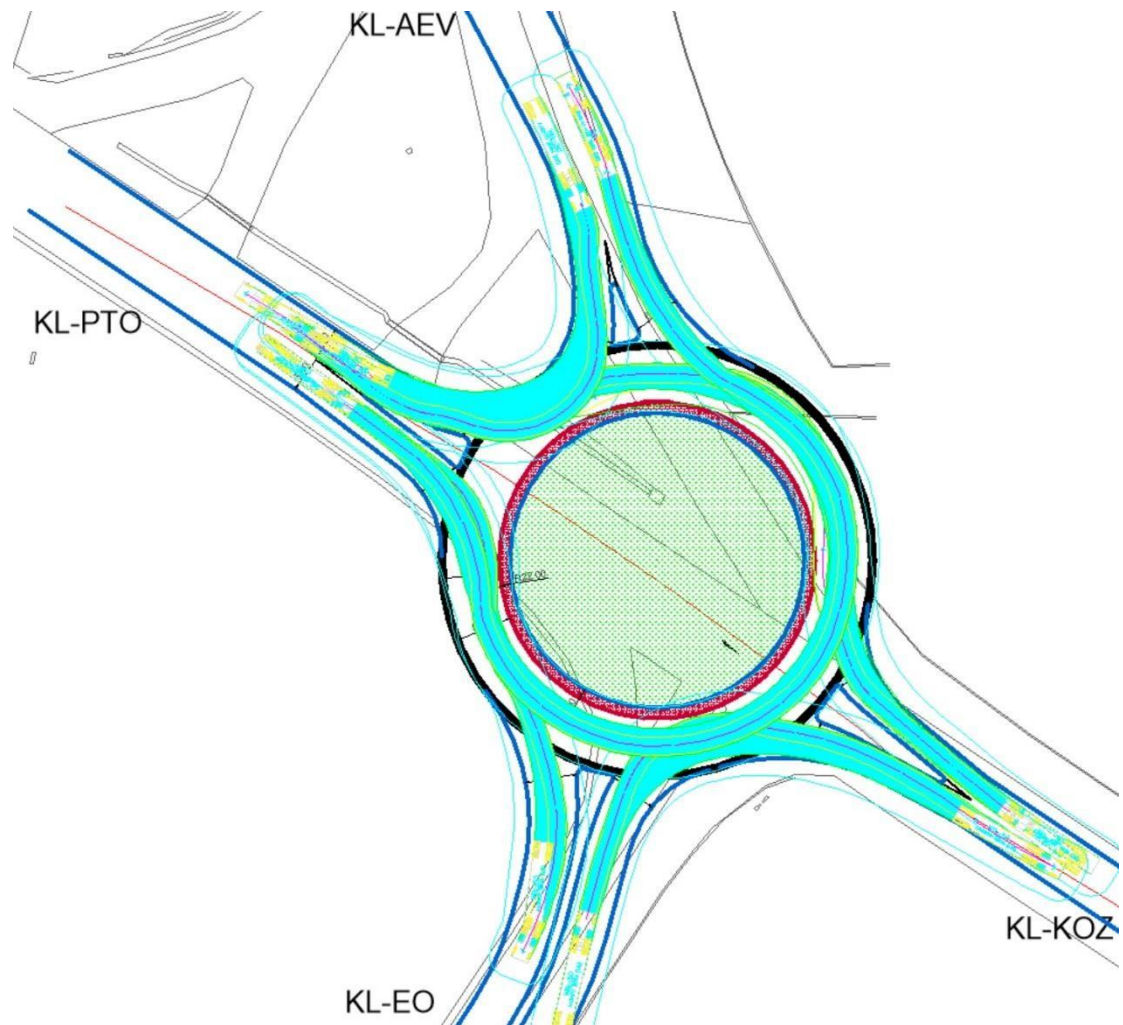

Γεωμετρικά Χαρακτηριστικά

Για τον καθορισμό των γεωμετρικών στοιχείων του νέου κυκλικού κόμβου, τον προσδιορισμό του κυκλοφοριακού φόρτου σχεδιασμού και τον προσδιορισμό της στάθμης εξυπηρέτησης, χρησιμοποιήθηκαν ως βάση οι πρόσφατες κυκλοφοριακές μετρήσεις που εκτελέστηκαν για τις ανάγκες της παρούσας, στις οποίες έγινε προσαύξηση κατά 2% για κάθε έτος σε βάθος 20ετίας.

Συνοπτικά, τα γεωμετρικά αυτά στοιχεία είναι τα εξής:

Οριζοντιογραφία

Ο κυκλικός κόμβος στην περιοχή ΑΕΒΑΛ σχεδιάστηκε με τους άξονες των συμβαλλόμενων κλάδων να διέρχονται όλοι από το κέντρο του κύκλου, που είναι και η βέλτιστη πρακτική για το σχεδιασμό οποιουδήποτε κυκλικού κόμβου. Ο κυκλικός κόμβος θα έχει εξωτερική διάμετρο 60μ. και εσωτερική διάμετρο 44μ με truck apron 1,5μ. Δηλαδή η διάμετρος του διαμορφωμένου με κράσπεδο εσωτερικού κύκλου θα είναι 41,0μ. Τα πλάτη εισόδου θα είναι περίπου το πλάτος της κάθε λωρίδας κυκλοφορίας προσαυξημένα κατά ένα συντελεστή περίπου 1,20 ή όσο απαιτείται για τη μεγιστοποίηση της κυκλοφοριακής ικανότητας. Οι ακτίνες εισόδου - εξόδου τουλάχιστον 15μ και 30μ αντίστοιχα για όλους τους συμβαλλόμενους κλάδους, όπως φαίνεται και στο σχέδιο της οριζοντιογραφικής διαμόρφωσης. Το πλάτος της εσωτερικής μίας λωρίδας κυκλοφορίας θα είναι 8,00 μ.

Κλάδος Ε.Ο. (ράμπα εξόδου αυτοκινητόδρομου)

Το οδικό τμήμα του εν λόγω κλάδου θα είναι όμοιο με την υφιστάμενη κατάσταση, δηλαδή διαχωρισμένη επιφάνεια κυκλοφορίας με πλάτος λωρίδων κυκλοφορίας 6,00μ. ανά λωρίδα. Το συνολικό πλάτος του καταστρώματος θα είναι $1,25+6,00+1,00+6,00+1,25=15,5\mu$.

Το πλάτος εισόδου στον κυκλικό κόμβο θα είναι 6,66μ., όπως αυτό προκύπτει από τον σχεδιασμό των διαπλατύνσεων και στρογγυλεύσεων.

Κλάδος π.Ε.Ο. Κοζάνη-Πτολεμαίδα (κύριος άξονας)

Το οδικό αυτό τμήμα αποτελείται από δύο άξονες: α) τον άξονα ΟΔ05 μήκους που από την παρούσα προβλέπονται εργασίες συντήρησης και βελτίωσης της απορροής των ομβρίων υδάτων και β) τον άξονα ΚΛ_ΚΟΖ που αποτελεί το τμήμα της οδού που συμβάλλει επί του κυκλικού κόμβου.

Ειδικότερα ανά τμήμα:

α) Για το πρώτο τμήμα, οριζοντιογραφικά ακολουθήθηκε η υφιστάμενη χάραξη και τα υφιστάμενα πλάτη της οδού. Το μήκος του συγκεκριμένου άξονα είναι 744μ.

β) Για το δεύτερο τμήμα, δηλαδή το συμβαλλόμενο στον κυκλικό κόμβο, θα είναι όμοιο με την υφιστάμενη κατάσταση, δηλαδή ενιαία επιφάνεια κυκλοφορίας, με το πλάτος του οδοστρώματος να είναι 3,75μ. ανά λωρίδα κυκλοφορίας. Το συνολικό πλάτος του καταστρώματος θα είναι $1,25+3,75+3,75+1,25=10,0\mu$. Στα αντίστοιχα Σχέδια που συνοδεύουν την παρούσα φαίνεται η διαμόρφωση του συγκεκριμένου κλάδου. Το πλάτος εισόδου στον κυκλικό κόμβο θα είναι 5,41μ., όπως αυτό προκύπτει από τον σχεδιασμό των διαπλατύνσεων και στρογγυλεύσεων.

Κλάδος π.Ε.Ο. Πτολεμαίδα-Κοζάνη (κύριος άξονας)

Το οδικό τμήμα του εν λόγω κλάδου θα είναι όμοιο με την υφιστάμενη κατάσταση, δηλαδή ενιαία επιφάνεια κυκλοφορίας, με πλάτος λωρίδων κυκλοφορίας 5,00μ. ανά λωρίδα. Το συνολικό πλάτος του καταστρώματος θα είναι $1,25+5,00+5,00+1,25=12,50\mu$.

Το πλάτος εισόδου στον κυκλικό κόμβο θα είναι 5,80μ., όπως αυτό προκύπτει από τον σχεδιασμό των διαπλατύνσεων και στρογγυλεύσεων.

Κλάδος ΑΕΒΑΛ

Το οδικό τμήμα του εν λόγω κλάδου θα είναι όμοιο με την υφιστάμενη μελέτη που υπάρχει για τον δρόμο αυτό, δηλαδή ενιαία επιφάνεια κυκλοφορίας, με πλάτος λωρίδων κυκλοφορίας 5,00μ. ανά λωρίδα. Το συνολικό πλάτος του καταστρώματος εξαιρουμένων των πλευρικών διαμορφώσεων, θα είναι $5,00+5,00=10,0\mu$.

Το πλάτος εισόδου στον κυκλικό κόμβο θα είναι 6,13μ., όπως αυτό προκύπτει από τον σχεδιασμό των διαπλατύνσεων και στρογγυλεύσεων.

Μηκοτομές

Η μηκοτομή του εσωτερικού δακτυλίου του κυκλικού κόμβου έγινε με γνώμονα την επαρκή απορροή των ομβρίων υδάτων από το οδόστρωμα και την παροχή επαρκών ορατοτήτων για όλους τους κινούμενους επί αυτού.

Οι μηκοτομές των συμβαλλόμενων οδών σχεδιάστηκαν ώστε να συμβάλλουν ομαλά στον κυκλικό και με γνώμονα τη μέγιστη δυνατή παροχή ορατότητας, καθώς και της επαρκούς αποστράγγισης των επιφανειακών υδάτων.

Τα στοιχεία των μηκοτομών παρουσιάζονται αναλυτικά στο Παράρτημα Β της παρούσας.

Διατομές

Η τυπική διατομή που σχεδιάστηκε για τις ανάγκες της παρούσας Μελέτης και για όλους τους κλάδους του κυκλικού είναι η παρακάτω:

- Υπόβαση πάχους $2 \times 0,10 = 0,20\mu$ ΠΤΠΟ150
- Βάση πάχους $2 \times 0,10 = 0,20\mu$ ΠΤΠΟ155

- Ασφαλτική προεπάλειψη βάσης ΑΣ11-Α201
- Ασφαλτική στρώση βάσης 0,05 μ. ΠΤΠΑ260
- Ασφαλτική συγκολλητική επάλειψη ΑΣ12-Α201
- Ασφαλτική στρώση κυκλοφορίας πάχους 0,05μ ΠΤΠΑ265B
Συνολικό Πάχος → 0,50μ

Όπου είναι απαραίτητο, χρησιμοποιείται εξυγιαντική στρώση με υλικό της ΠΤΠ-Ο150 πάχους 0,30μ.

Οι πλευρικές διαμορφώσεις περιλαμβάνουν έρεισμα πλάτους 1,25μ., ενώ τα πλάτη των κλάδων είναι αυτά που περιγράφηκαν νωρίτερα.

Η αποχέτευση του καταστρώματος γίνεται κατά περίπτωση μέσω είτε αβαθούς πλευρικής τάφρου, είτε μέσω χωμάτινης τάφρου, είτε μέσω σχαρών υδροσυλλογής. Οι επιμέρους λεπτομέρειες των τεχνικών αναλύονται στην Υδραυλική Μελέτη.

Σήμανση - Ασφάλιση

Στο πρώτο επί μέρους τμήμα η υφιστάμενη κατακόρυφη σήμανση είναι επαρκής, κι έτσι από την παρούσα προβλέπεται μόνον η εφαρμογή πλήρους οριζόντιας σήμανσης.

Για το δεύτερο τμήμα (κυκλικός κόμβος), η Μελέτη συνοδεύεται από πλήρη Μελέτη Σήμανσης.

Έγινε ιδιαίτερη προσπάθεια ώστε να καθοριστούν με τον βέλτιστο δυνατό τρόπο οι προτεραιότητες, να μπορούν να γίνουν άμεσα αντιληπτά τα όρια ταχύτητας, η γεωμετρία, και η λειτουργία του κυκλικού κόμβου. Επίσης δόθηκε βαρύτητα στην πληρέστερη και κατά το δυνατόν απλούστερη πληροφόρηση για όλους τους χρήστες της οδού. Επίσης, έγινε προσπάθεια για την εφαρμογή ομοιογενούς σήμανσης σε σχέση με άλλους κυκλικούς κόμβους πέριξ της περιοχής μελέτης.

Επισημαίνεται ότι οι πινακίδες θα τοποθετούνται σε απόσταση 1,25 από την εκάστοτε οριογραμμή της οδού, ενώ το ύψος τοποθέτησης θα πρέπει να είναι τουλάχιστον 2μ.

Επί των ίδιων Σχεδίων φαίνονται οι προβλεπόμενες θέσεις εγκατάστασης νέων στηθαίων ασφαλείας. Αυτά τοποθετούνται σε σημεία όπου υπάρχουν είτε εμπόδια (σιδηροίστοι φωτισμού), είτε πρηνή επιχωμάτων (μεγάλα τεχνικά, τεχνητά πρηνή μεγάλου ύψους).

Κατασκευαστικά Στοιχεία

Σε αυτό το κεφάλαιο γίνεται περιγραφή των λύσεων τεχνικού χαρακτήρα, της χρήσης υλικών κατασκευής και λοιπών εργασιών που δεν περιγράφονται στις προηγούμενες ενότητες.

Όσον αφορά τα οδοστρώματα, ήδη έχει γίνει εκτενής αναφορά στις προηγούμενες ενότητες.

Ως υλικό επίστρωσης των νησίδων επιλέχθηκε η επίστρωση με κυβόλιθους. Το ίδιο υλικό, αλλά διαφορετικού χρώματος (κόκκινο), προβλέπεται να χρησιμοποιηθεί στον δακτύλιο του truck-appron.

Το κέντρο του κύκλου, καθώς και η επιφάνεια που αποκόπτεται πλέον από την κυκλοφορία στο βόρειο τμήμα της περιοχής μελέτης, προβλέπεται να συμπληρωθεί με φυτική γη.

Για την πλήρωση των αναβαθμών αγκύρωσης του επιχώματος σε κάποια σημεία που επισημαίνονται στις κατά πλάτος τομές που συνοδεύουν την παρούσα, με σκοπό την ασφάλιση της κατασκευής του επιχώματος και κατά συνέπεια του οδοστρώματος, προβλέπεται η χρήση θραυστού υλικού της ΠΤΠΟ150. Για τον ίδιο λόγο, στον κλάδο ΚΛ_ΡΤΟ προβλέπεται η τμηματική εφαρμογή στρώσης ΣΕΟ με το ίδιο υλικό.

Προτείνεται η εφαρμογή γεωυφάσματος διαχωρισμού υλικών κάτω από τη στρώση ΣΕΟ, όπου προβλέπεται από τη Μελέτη. Η εφαρμογή θα γίνει στην οδοστρωσία του

κύκλου του κυκλικού κόμβου μεταξύ των ΧΘ 0+069,13 και 0+093,70 με την επιφάνεια του γεωφάσματος να είναι 440,00τμ, τοποθετημένο με επικάλυψη 20%.

Κατά τα λοιπά κι επειδή δεν γίνεται η χρήση άλλων ιδιαίτερων υλικών για τις ανάγκες του συγκεκριμένου έργου, πέραν αυτών που περιγράφονται από τις υπόλοιπες Μελέτες που συνοδεύουν την παρούσα.

Απαλλοτριώσεις

Για τις ανάγκες του προβλεπόμενου έργου έγινε χρήση υφιστάμενων απαλλοτριώσεων και δεν προβλέπεται η υλοποίηση νέων.

Δίκτυα οργανισμών κοινής ωφέλειας (ΟΚΩ)

Από τις επιτόπιες αυτοψίες, αλλά και από την τοπογραφική αποτύπωση, προέκυψε ότι από την ευρύτερη περιοχή του έργου δεν φάνηκε μακροσκοπικά να διέρχονται επηρεαζόμενα δίκτυα ΟΚΩ.

Παρ' όλα αυτά, κατά την κατασκευή του έργου θα πρέπει να ληφθεί μέριμνα για την πιθανή ύπαρξη τέτοιων δικτύων, όπως ενδεικτικά αναφέρονται:

- Γραμμές οπτικών ινών
- Τηλεθέρμανση
- Αγωγοί νερού
- Στύλοι ρευματοδότησης
- Δίκτυα οδοφωτισμού

Δάνεια - Αποθέσεις

Η λήψη των απαιτούμενων δανείων και αδρανών, θα γίνει από εγκεκριμένους δανειοθαλάμους της ευρύτερης περιοχής. Η απόρριψη υλικών εκσκαφών θα γίνει σε επίσης εγκεκριμένους αποθεσιοθαλάμους των ορυχείων της ΔΕΗ, σύμφωνα με τις υποδείξεις των αρμόδιων υπηρεσιών της.

Στοιχεία Τεχνικών

Τα τεχνικά αποχέτευσης ομβρίων του κυκλικού κόμβου και της επηρεαζόμενης περιοχής αυτού παρουσιάζονται αναλυτικά στην Υδραυλική Μελέτη.

Επισημαίνεται ότι ως φυσικοί αποδέκτες θα χρησιμοποιηθούν οι ίδιοι που χρησιμοποιούνται και σήμερα (περιφερειακή τάφρος Πτολεμαΐδας) κατά την υφιστάμενη κατάσταση, χωρίς καμία επιπλέον μεταβολή ή επιβάρυνσή τους.

ΤΜΗΜΑ 3 : ΕΡΓΑΣΙΕΣ ΚΑΤΑΣΚΕΥΗΣ ΚΥΚΛΙΚΟΥ ΚΟΜΒΟΥ Κ1 ΟΔΟΥ ΔΥΤΙΚΗΣ ΕΟΡΔΑΙΑΣ

ΥΦΙΣΤΑΜΕΝΗ ΚΑΤΑΣΤΑΣΗ

Η σημερινή μορφή του κόμβου Κ1 είναι τετρασκελής και η διευθέτηση της κυκλοφορίας γίνεται με φανάρια. Αποτελείται από τους εξής κλάδους:

1. Την δημοτική οδό Νότιας εισόδου που πρόσφατα ανασκευάστηκε με δύο λωρίδες κυκλοφορίας ανά κατεύθυνση πλάτους 3,25 μέτρων έκαστη όπου ανάμεσα τους παρεμβάλλεται νησίδα με φυτικά πλάτους 2,00 μέτρων. Στην κατεύθυνση εξόδου από την Πτολεμαΐδα υπάρχει επιπλέον λωρίδα δεξιάς στροφής προς την οδό Δυτικής Εορδαίας. Η κατάταξη της οδού σύμφωνα με τα χαρακτηριστικά και τις Ο.Μ.Ο.Ε. παραπέμπει σε οδό της ομάδας Β δηλαδή οδός που διατρέχει περιοχές εντός σχεδίου (ημιαστικές και αστικές) με βασική λειτουργία τη σύνδεση και με περιορισμούς στην εξυπηρέτηση παρόδων ιδιοκτησιών της κατηγορίας ΒΙΙΙ και χαρακτηρισμό οδού: «Αστική αρτηρία». Το όριο ταχύτητας κυκλοφορίας είναι 60km/h σε όλο το μήκος της.
2. Την περιφερειακή δημοτική οδό με δύο λωρίδες ανά κατεύθυνση πλάτους 4,25 μέτρων έκαστη όπου ανάμεσα τους υπάρχει νησίδα με φυτικά πλάτους 4,00 μέτρων. Η κατεύθυνση εισόδου στην Πτολεμαΐδα δεν πραγματοποιείται στο σημείο τομής των αξόνων των άλλων τριών κλάδων αλλά επί της παλαιάς Ε.Ο. Πτολεμαΐδας Κοζάνης. Η κατάταξη της οδού σύμφωνα με τα χαρακτηριστικά και τις Ο.Μ.Ο.Ε. παραπέμπουν επίσης σε οδό της ομάδας Β της κατηγορίας ΒΙΙΙ και χαρακτηρισμό οδού: «Αστική αρτηρία». Το όριο ταχύτητας κυκλοφορίας είναι 50km/h σε όλο το μήκος της.
3. Η οδός Δυτικής Εορδαίας με πλάτος οδοστρώματος εννέα (9) μέτρων με ανασφάλτωτο έρεισμα ενός μέτρου εκατέρωθεν. Η οδός κατατάσσεται σύμφωνα με τις Ο.Μ.Ο.Ε. στην ομάδα Α δηλαδή οδοί που διατρέχουν περιοχές εκτός σχεδίου (υπεραστικές) με βασική λειτουργία τη σύνδεση και με περιορισμούς στην εξυπηρέτηση παρόδων ιδιοκτησιών της κατηγορίας ΑΙΙΙ και χαρακτηρισμό: «οδός μεταξύ επαρχιών/οικισμών». Η επιτρεπόμενη ταχύτητα είναι 80km/h όπου πλησίον του κόμβου γίνεται 50km/h.
4. Η παλιά Ε.Ο. Πτολεμαΐδας Κοζάνης με πλάτος οδοστρώματος αρχικά 14,00 μέτρων (μία λωρίδα ανά κατεύθυνση) λόγω της διαπλάτυνσης των ρευμάτων εξόδου της νέας Ε.Ο. Πτολεμαΐδας Κοζάνης και πλησιάζοντας στο σημείο τομής των υπόλοιπων κλάδων γίνεται 17,50 μέτρα (δύο λωρίδες ανά κατεύθυνση και λωρίδα αριστερής στροφής). Η κατάταξη της οδού σύμφωνα με τα χαρακτηριστικά και τις Ο.Μ.Ο.Ε. παραπέμπουν σε οδό της ομάδας Α της κατηγορίας ΑΙΙ και χαρακτηρισμό: «οδός μεταξύ νομών/επαρχιών». Το όριο ταχύτητας κυκλοφορίας είναι 50km/h σε όλο το εύρος επιρροής του κόμβου.

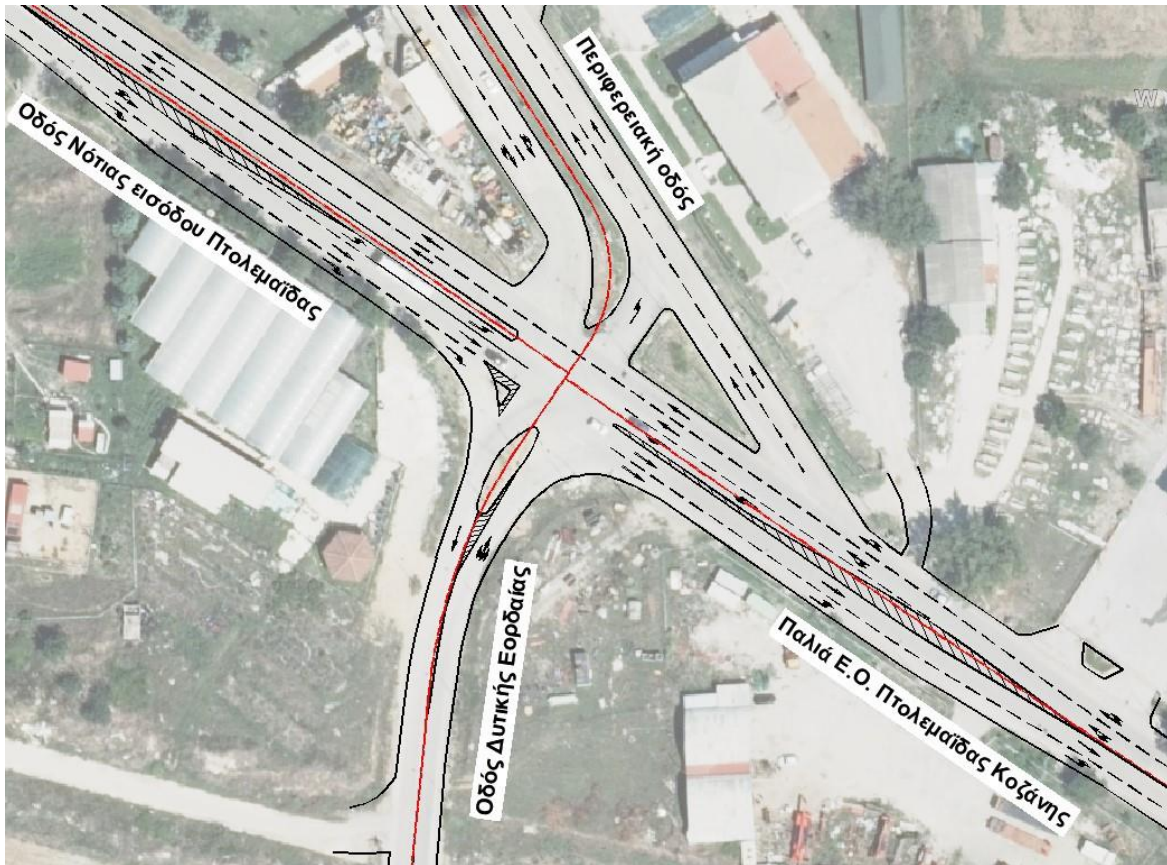

Σχήμα 5: Θέση κόμβου Κ1 εισόδου Πτολεμαΐδας με υπόβαθρο αεροφωτογραφιών κτηματολογίου

Στο παραπάνω σχήμα παρουσιάζεται η θέση του κόμβου με υπόβαθρο αεροφωτογραφιών κτηματολογίου.

Η υφιστάμενη κατάσταση των τεσσάρων κλάδων χαρακτηρίζεται «καλή», ιδιαίτερα οι κλάδοι της Νότιας εισόδου και της οδού Δυτικής Εορδαίας που είναι πρόσφατα κατασκευασμένοι. Ωστόσο και οι άλλοι δύο κλάδοι της Ε.Ο. Πτολεμαΐδας Κοζάνης και του περιφερειακού είναι σχετικά σε καλή κατάσταση με εξαίρεση το κράσπεδο του περιφερειακού που είναι αρκετά χαμηλό και φθαρμένο ώστε να προκαλεί προβλήματα σύγκυσης σχετικά με την οριοθέτηση του κόμβου και προβλέπεται η αντικατάστασή του.

Οι κατά μήκος κλίσεις και των τεσσάρων κλάδων είναι γενικά πολύ μικρές που κυμαίνονται από 0 - 2%. Γενικά οι χαράξεις των υφιστάμενων οδών βρίσκονται σε πεδινή έκταση με εξαιρετικά ήπια γεωμορφολογικά χαρακτηριστικά. Η περιοχή επέμβασης του έργου είναι επί του υφιστάμενου εύρους κατάληψης των οδών και δεν συντρέχουν λόγοι επιπλέον απαλλοτριώσεων επί των παρόδων ιδιοκτησιών.

Η υφιστάμενη κατάσταση των υποστρωμάτων είναι αρκετά σταθερή καθότι οι δρόμοι είναι υπάρχοντες, βρίσκονται σε κυκλοφορία αρκετά χρόνια και δεν παρουσιάζουν ενδείξεις ότι χρήζουν εξυγίανσης (ζυμώματα). Τα οδοστρώματα θεωρούνται ικανοποιητικά σε όλη την περιοχή επέμβασης και για τον λόγο αυτό δεν προβλέπεται αντικατάστασή τους εκτός της κυκλικής οδού που θα κατασκευαστούν επιπλέον στρώσεις πέρα των ασφαλτικών. Επίσης για λόγους ομοιομορφίας και φθορών που θα προκληθούν από την κατασκευή της κυκλικής οδού προβλέπονται διαστρώσεις στους κλάδους σε ορισμένα μήκη από τα σημεία τομής με την κυκλική οδό με ασφαλική στρώση κυκλοφορίας ώστε να επιτευχθεί συνέχεια και ενιαία οριοθέτηση του κόμβου.

Η επέμβαση πραγματοποιείται στην οριοθετημένη με κράσπεδο περιοχή του υφιστάμενου κόμβου όπου η αποστράγγιση του οδοστρώματος πραγματοποιείται με φρεάτια υδροσυλλογής. Η κατασκευή της κυκλικής οδού για την δημιουργία κόμβου δεν επιφέρει επιβάρυνση εισροής υδάτων στο οδόστρωμα, ωστόσο πρέπει να ελεγχθεί η κατάσταση των υφιστάμενων φρεατίων.

Επίσης η ύπαρξη νησίδων εντός του εύρους κατάληψης της κυκλικής οδού όπου σε αυτές βρίσκονται ιστοί φωτισμού φρεάτια, φανάρια, κολώνες δικτύων κοινής ωφέλειας, και πινακίδες σήμανσης θα πρέπει να απομακρυνθούν ή να μετακινηθούν με βάση την νέα μορφή του κόμβου. Τέλος η πρόσβαση του συνόλου των ιδιοκτησιών στο οδικό δίκτυο δεν επιβαρύνεται και παραμένουν ως έχουν.

ΓΕΩΜΕΤΡΙΚΟΣ ΣΧΕΔΙΑΣΜΟΣ ΚΟΜΒΟΥ

Εισαγωγή

Ο γεωμετρικός σχεδιασμός του κυκλικού κόμβου παίζει σημαντικό ρόλο στην ασφάλεια και στην λειτουργία του. Πολλές από τις γεωμετρικές παραμέτρους καθορίζονται από τις απαιτήσεις ελιγμών του οχήματος σχεδιασμού. Ένας καλός γεωμετρικός σχεδιασμός έχει αρνητικές επιπτώσεις στην οδική συμπεριφορά των χρηστών. Για να επιτευχθεί όσο το δυνατόν ασφαλέστερος κυκλικός κόμβος απαιτείται συνεχής επαναπροσδιορισμός όλων των παραμέτρων σχεδιασμού ώστε να οδηγηθούμε σε μια αποδεκτή λύση. Επίσης απαραίτητη κρίνεται η γνώση για τα είδη των οχημάτων που θα κινηθούν στον κόμβο. Το όχημα σχεδιασμού επιλέγεται ανάλογα με την χωροθέτηση του κόμβου, την κατηγορία της συμβάλλουσας οδού, καθώς και άλλες παραμέτρους. Ανάλογα με την επιλογή του οχήματος σχεδιασμού προσδιορίζεται η ακτίνα της εξωτερικής περιμέτρου της λωρίδας κυκλοφορίας, καθώς και το πλάτος της εισόδου και εξόδου του κόμβου. Ο κόμβος πρέπει να είναι έτσι διαμορφωμένος ώστε σε περίπτωση μικρής ακτίνας, να είναι υπερβατή η κεντρική νησίδα για μεγάλα οχήματα. (ΟΜΟΕ-Κ3, 2011).

Οι βασικές αρχές που πρέπει να τηρούνται στο γεωμετρικό σχεδιασμό κάθε κατηγορίας κυκλικών κόμβων είναι οι εξής:

- Επαρκής εκτροπή της κυκλοφορίας, ώστε να εξασφαλίζονται χαμηλές ταχύτητες εισόδου και σταθερές ταχύτητες εντός του κόμβου.
- Κατάλληλος αριθμός λωρίδων, ώστε να επιτυγχάνεται η επιθυμητή κυκλοφοριακή ικανότητα.
- Ομαλή καμπυλότητα με στόχο την άνετη οδήγηση.
- Ορθή εξυπηρέτηση του οχήματος σχεδιασμού.
- Εξυπηρέτηση πεζών και ποδηλατιστών.
- Επαρκής ορατότητα, με απώτερο σκοπό την έγκαιρη αντίδραση των οδηγών ως προς την ύπαρξη του κόμβου και την αντικρουόμενη κυκλοφορία.

Κλάδοι προσέγγισης και γωνίες

Ο αρχικός σχεδιασμός δημιουργίας ενός τετρασκελή κυκλικού κόμβου αφορά τους κλάδους προσέγγισης. Η βέλτιστη τοποθέτηση ενός κυκλικού κόμβου επιτυγχάνεται όταν οι άξονες όλων των κλάδων προσέγγισης διέρχονται από το κέντρο κύκλου. Η συγκεκριμένη θέση εξασφαλίζει επαρκή εκτροπή, επομένως και χαμηλές ταχύτητες, τόσο στις εισόδους όσο και στις εξόδους του κόμβου.

Ακόμη, η ευθυγράμμιση των επιμέρους αξόνων καθιστά εμφανή την κεντρική νησίδα στους επερχόμενους οδηγούς, λόγω βελτιωμένης ορατότητας.

Στις περιπτώσεις που δεν είναι δυνατή η ευθυγράμμιση, είναι αποδεκτή (ορισμένες φορές το επιδιώκουμε) μια μικρή μετατόπιση του άξονα προς τα αριστερά ιδιαίτερα όταν ο εγγεγραμμένος κύκλος είναι μικρός. Ιδιαίτερη προσοχή στην περίπτωση της μετατόπισης προς τα δεξιά όπου αυτό έχει ως αποτέλεσμα τα οχήματα να εισέρχονται στον κυκλικό κόμβο με πολύ μεγάλες ταχύτητες, προκαλώντας ατυχήματα λόγω απώλειας ελέγχου του οχήματος και συγκρούσεις μεταξύ εισερχόμενης και κινούμενης εντός του κόμβου κυκλοφορίας. Σε αστικό περιβάλλον, όπου οι ταχύτητες είναι χαμηλές, η ευθυγράμμιση των κλάδων προσέγγισης δεν αποτελεί ιδιαίτερα κρίσιμο ζήτημα

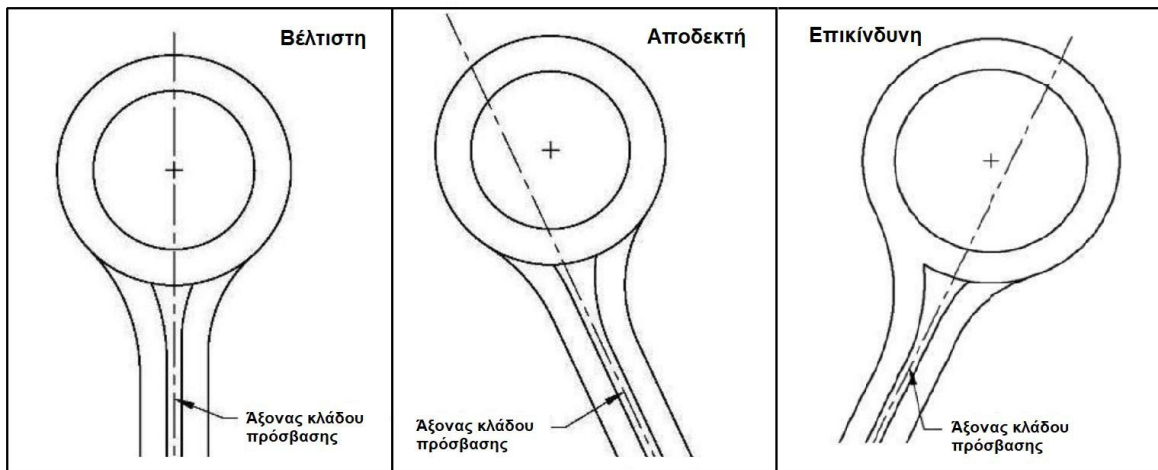

Σχήμα 6 : Θέσεις αξόνων κλάδων πρόσβασης σε κυκλική οδό

Στην περίπτωση του παρόντος κόμβου Κ1 οι άξονες των οδών της Δυτικής Εορδαίας και περιφερειακής είναι ευθυγραμμισμένοι ενώ οι άξονες της Νότιας εισόδου και της παλιάς Ε.Ο. Πτολεμαΐδας Κοζάνης βρίσκονται στα αριστερά του κέντρου της κυκλικής οδού.

Οι σχηματιζόμενες γωνίες μεταξύ των εισόδων του κόμβου πρέπει να είναι κάθετες ή σχεδόν κάθετες μεταξύ τους (π.χ. διασταύρωση διάταξης «T» ή σταυρού «+»), ώστε να εξασφαλίζονται χαμηλές και σταθερές ταχύτητες για όλες τις κινήσεις, καθώς και η απαραίτητη ορατότητα. Με τον τρόπο αυτό επιτυγχάνεται ο βέλτιστος διαχωρισμός μεταξύ των διαδοχικών εισόδων και εξόδων, καθώς προκύπτουν γωνίες 90° για κόμβους τεσσάρων κλάδων.

Σε περίπτωση που δύο κλάδοι προσέγγισης σχηματίζουν γωνία πολύ μεγαλύτερη των 90° (π.χ. διασταύρωση διάταξης «Y»), δημιουργείται ο κίνδυνος ανάπτυξης υπερβολικών ταχυτήτων κατά τις δεξιόστροφες κινήσεις. Το γεγονός αυτό αντιμετωπίζεται συνήθως με αύξηση της διαμέτρου του εγγεγραμμένου κύκλου ή με μείωση του πλάτους και των ακτινών εισόδου, ώστε να εξασφαλίζεται η απαραίτητη εκτροπή. Σε αντίθετη περίπτωση, δηλαδή για γωνία πολύ μικρότερη των 90° , αυξάνεται η δυσκολία των οδηγών να ελέγξουν για τυχόν επερχόμενη κυκλοφορία.

Στον κόμβο Κ1 λόγω της μικρής ακτίνας κύκλου του διατιθέμενου χώρου και της μη έγκαιρης στροφής (προκειμένου να φτάσει κάθετα στον κύκλο) δεν είναι δυνατή η εφαρμογή δύο λωρίδων ανά κατεύθυνση για την περιφερειακή οδό. Αυτό οφείλεται στο ότι η γωνία του εισερχόμενου ρεύματος της περιφερειακής οδού είναι αρκετά

μικρότερη των 90 μοιρών καθιστώντας έτσι αδύνατη την συναρμογή των πλευρών των οδών. Η λύση που προτείνεται είναι η μείωση των λωρίδων που καταλήγουν στην κυκλική οδό από δύο ανά κατεύθυνση σε μία ανά κατεύθυνση (βλ. παρακάτω).

Τύπος – τοποθέτηση – διαστάσεις κυκλικού κόμβου

Η θέση του κόμβου Κ1 (αστική – ημιαστική), ο διατιθέμενος χώρος, οι κυκλοφοριακοί φόρτοι καθώς και το πλάτος των κλάδων του οδηγούν σε αστικό κόμβο δύο λωρίδων.

Στην περίπτωση των κυκλικών κόμβων πολλαπλών λωρίδων, λαμβάνονται επιπλέον υπόψη και τα εξής:

- Κατάλληλη διαμόρφωση λωρίδων, ώστε να επιτρέπεται στους οδηγούς η ομαλή μετάβαση από τη λωρίδα εισόδου στη σωστή λωρίδα επί του κυκλικού καταστρώματος και να αποφεύγεται η επικίνδυνη εναλλαγή λωρίδων.
- Εξυπηρέτηση της κυκλοφορίας παρακείμενων οχημάτων.
- Κατάλληλη ευθυγράμμιση των κλάδων προσέγγισης, ώστε να αποφεύγονται οι συγκρούσεις μεταξύ εξερχόμενης και κινούμενης εντός του κόμβου κυκλοφορίας.
- Εξυπηρέτηση κάθε κατηγορίας οχήματος.

Επίσης όπως καθορίζουν οι Ο.Μ.Ο.Ε. – Κ3 η μέγιστη ανωφέρεια (κατά μήκος κλίση) που επιτρέπεται και το αντίστοιχο ελάχιστο μήκος επί των σκελών του Κυκλικού Κόμβου ορίζονται στον επόμενο πίνακα.

Πίνακας 3 : Μέγιστη κατά μήκος κλίση και αντίστοιχο ελάχιστο μήκος εφαρμογής (Ο.Μ.Ο.Ε. Κ3)

Κατηγορία οδού		Μέγιστη επιτρεπόμενη κατά μήκος κλίση	Ελάχιστο μήκος [m]
Αστική	Υπεραστική		
Αρτηρία	AI, AII, AIII	2%	60
Συλλεκτήρια	AIV	4%	30
Τοπική	AV	4%	15

Στην περίπτωση του κόμβου Κ1 υπάρχει επάρκεια μήκους εφαρμογής ελάχιστης κλίσης σε αρκετό μήκος πλέον του παραπάνω πίνακα.

Στοιχεία σχεδιασμού

Ο σχεδιασμός του κυκλικού κόμβου καθορίστηκε από τα ίχνη των τροχών των οχημάτων που πρόκειται να χρησιμοποιήσουν τον κόμβο. Το όχημα σχεδιασμού ορίστηκε από πολλούς παράγοντες, όπως τις λειτουργικές κατηγορίες των οδών που συμβάλλουν στον κόμβο, το χαρακτήρα της περιοχής από όπου παράγεται η κυκλοφορία στις συμβαλλόμενες οδούς (π.χ. αστική ή υπεραστική, εμπορική/βιομηχανική, κατοικίας), τη σύνθεση της κυκλοφορίας και τον κυκλοφοριακό φόρτο. Ανάλογα με το όχημα σχεδιασμού προσδιορίζεται η εξωτερική ακτίνα του εγγεγραμμένου κύκλου και τα πλάτη εισόδου και εξόδου.

Πίνακας 4 : Προτεινόμενη διάμετρος εξωτερικής περιμέτρου δακτυλίου κυκλοφορίας από όχημα σχεδιασμού (Ο.Μ.Ο.Ε. Κ3)

Κατηγορία Κ ³	Όχημα σχεδιασμού- Μήκος οχήματος (m)	Διάμετρος f (m)
Κομβίδιο	Λεωφορείο - 12,00m	15-30
Αστικός Συνεπτυγμένος		25-35
Αστικός 1 Λωρίδας	Φορτηγό - 16,50m	35-45
Αστικός 2 Λωρίδων		45-70
Υπεραστικός 1 Λωρίδας	φορτηγό - 18,70m	40-60
Υπεραστικός 2 Λωρίδων		55-75

Ωστόσο, παρόλο που ο κόμβος δεν έχει σημαντικό φόρτο μεγάλων οχημάτων (μήκους ≈16,5) για λόγους ασφάλειας καθορίζεται όχημα σχεδιασμού φορτηγό-16,50m όπου μπορεί να κινηθεί χωρίς να καταλάβει την υπερβατή κεντρική νησίδα (Ο.Μ.Ο.Ε. - Κ3).

Επίσης οι Ο.Μ.Ο.Ε. - Κ3 καθορίζουν και τις λοιπές γεωμετρικές παραμέτρους που αφορούν τα πλάτη εισόδου και εξόδου των κλάδων του κόμβου καθώς και των ακτινών εισόδων και εξόδων.

Πίνακας 5 : Τυπικά πεδία τιμών σχεδιασμού γεωμετρικών παραμέτρων (Ο.Μ.Ο.Ε. - Κ3)

Γεωμετρικές παράμετροι	Αριθμός λωρίδων στην είσοδο		
	1 λωρίδα	2 λωρίδες	3 λωρίδες
Πλάτος εισόδου (E)	5,5-6,7m	7,3-8,5m	10,4-12,2m
Αποτελεσματικό τμήμα μήκους διαπλάτυνσης (L')	50 έως 100m Εάν χρειάζεται για αυξημένη κυκλοφοριακή ικανότητα		
Ακτίνα εισόδου (Ri)	17-27m	17-30m	20-30m
Γωνία εισόδου (Φ)	16°-30°		
Διάμετρος εξωτερικής περιμέτρου (f)	35-45m	50-65m	60-90m
Πλάτος δακτυλίου κυκλοφορίας (c)	1,0 έως 1,2 φορές του μεγαλύτερου (E)		
Ακτίνα εξόδου (Ro)	Πρέπει να είναι > Ri		

Όπως παρουσιάζεται στο επόμενο σχήμα ακολουθούνται τα πλάτη εισόδου (E) για μία ή δύο λωρίδες καθώς και οι ακτίνες εισόδου και εξόδου στην χάραξη του κόμβου.

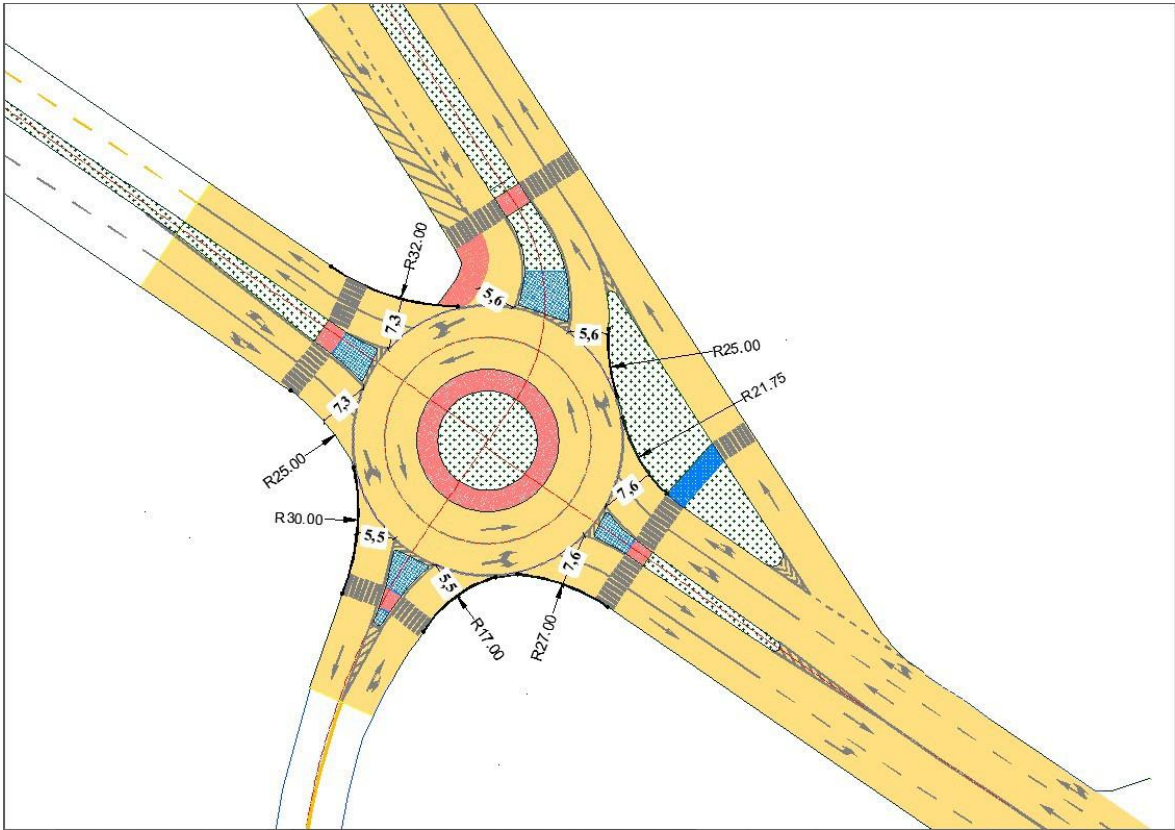

Σχήμα 7: Οριζοντιογραφία προτεινόμενου κόμβου με τις γεωμετρικές παραμέτρους

Ο προσδιορισμός των λωρίδων κυκλοφορίας στις εισόδους, τις εξόδους και επί του κυκλικού καταστρώματος είναι επίσης απαραίτητο βήμα του σχεδιασμού, ώστε να υπάρχει συνέχεια στις λωρίδες και να εξυπηρετούνται σωστά οι κλάδοι προσέγγισης, χωρίς να απαιτείται αλλαγή λωρίδας μετά την είσοδο στον κόμβο. Ο αριθμός των λωρίδων κυκλοφορίας πρέπει να είναι ο ελάχιστος απαιτούμενος σύμφωνα με την υφιστάμενη και μελλοντική ζήτηση. Ο σχεδιασμός πρόσθετων λωρίδων για αύξηση της χωρητικότητας, πέρα των απαραίτητων πρέπει να αποφευχθεί ώστε να μην μειωθεί η οδική ασφάλεια.

Όπως προαναφέρθηκε στην περίπτωση του κόμβου Κ1 προτείνεται η μείωση των λωρίδων κυκλοφορίας της περιφερειακής οδού. Αιτία της μείωσης για την κατεύθυνση εισόδου αποτελεί η μικρή γωνία πρόσπτωσης στους άξονες των οδών Νότια εισόδου και Παλιάς Ε.Ο. και η αδυναμία επαρκούς διαμόρφωσης στροφής δύο λωρίδων στον διατιθέμενο χώρο.

Αντίστοιχα για την κατεύθυνση εξόδου είναι περιττή (έχει χαμηλούς φόρτους) η χρήση δύο λωρίδων που θα τέμνουν επίσης τις δύο λωρίδες της περιφερειακής οδού που ξεκινούν από την παλιά Ε.Ο. μειώνοντας την ασφάλεια του κόμβου, επιφέροντας ταυτόχρονα σύγχυση στον οδηγό που μόλις εξέρχεται από την κυκλική πορεία και θα απαιτούσε stop ή φανάρι ή διευθέτηση της κυκλοφορίας. Στο παρακάτω σχήμα παρουσιάζονται τα προβλήματα διατήρησης της υφιστάμενης διαμόρφωσης.

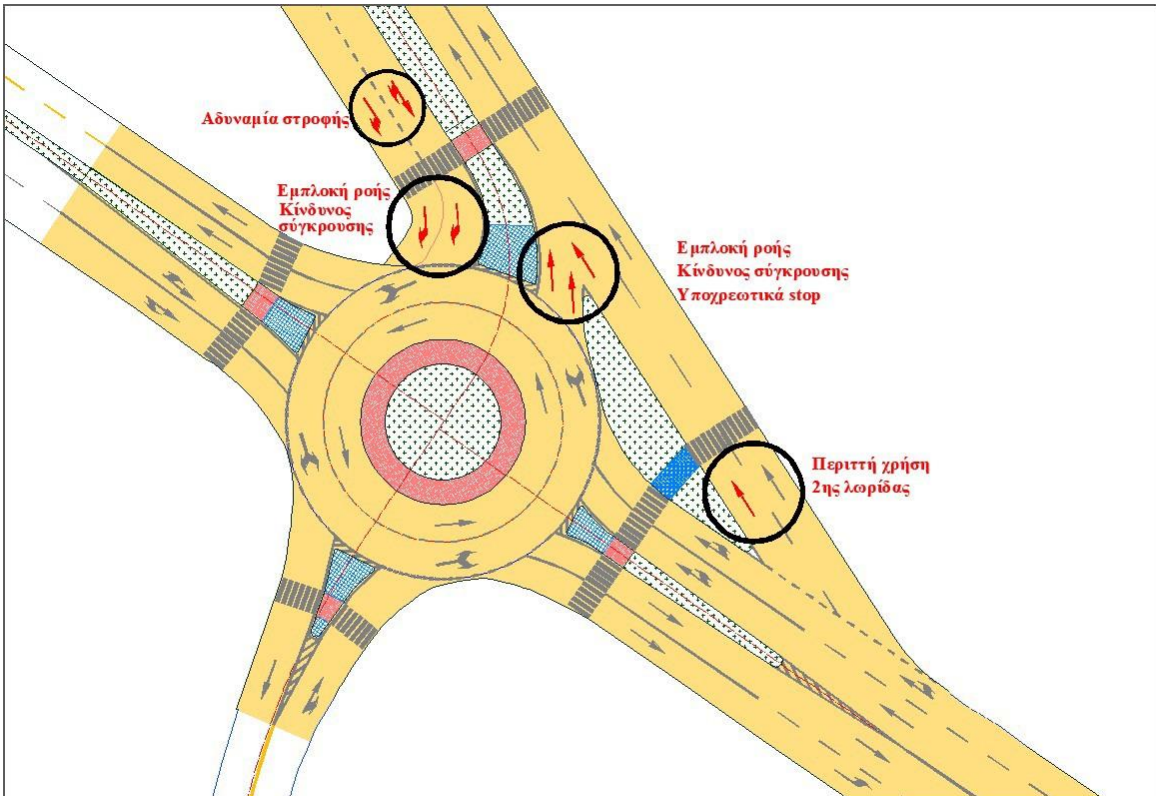

Σχήμα 8 : Εμπλοκές προβλήματα με διατήρηση των υφιστάμενων λωρίδων κυκλοφορίας

Η μείωση (πλάτους 4,25m) για την εισερχόμενη κατεύθυνση προς τον κόμβο πραγματοποιείται με την δημιουργία μιας μεγάλης επιφάνειας αποκλεισμού με την στένωση (με διαγράμμιση) του οδοστρώματος. Στη σημερινή κατάσταση η εν λόγω λωρίδα κυκλοφορίας καταλαμβάνεται από παρκαρισμένα αυτοκίνητα της παρακείμενης επιχείρησης μη αποστερώντας έτσι χώρο κυκλοφορίας από την παρούσα λειτουργία της οδού. Το απαιτούμενο μήκος για την στένωση είναι $Lz = Ve \cdot i3 = 35,7m$. Επίσης προτείνεται η διαμόρφωση υπερβατής νησίδας από κυβόλιθο στην θέση της λωρίδας πλησίον του κόμβου όπου τα μεγάλα οχήματα θα μπορούν να κάνουν χρήση προκειμένου να αποκτήσουν ευκολότερη πρόσβαση στον κόμβο.

Στο άλλο ρεύμα προτείνεται η μείωση από δύο σε μία των λωρίδων που ξεκινούν από την Παλιά Ε.Ο. μέσω της διεύρυνσης της νησίδας πρασίνου.

Η προτεινόμενη μορφή κόμβου με δύο λωρίδες κυκλοφορίας για τους δύο αντικριστούς κλάδους και αντίστοιχα μιας λωρίδας για τους άλλους διασφαλίζει την συνέχεια και την σωστή εξυπηρέτηση χωρίς να απαιτείται αλλαγή λωρίδας μετά την είσοδο στον κόμβο.

Έλεγχος επικάλυψης πορείας

Η αποσαφήνιση των επιτρεπόμενων κινήσεων για κάθε λωρίδα εισόδου επιδρά καθοριστικά στη λειτουργικότητα του κόμβου και προϋποθέτει την κατάλληλη οριζόντια σήμανση επί του οδοστρώματος, ώστε να καθοδηγούνται τα οχήματα για την επιλογή λωρίδας, διατηρώντας ταυτόχρονα τη φυσική τους πορεία.

Η προσοχή εφίσταται σε κόμβους πολλαπλών λωρίδων κυκλοφορίας, όπου η προσθήκη επιπλέον λωρίδων που δεν υπαγορεύεται από τις ανάγκες της κυκλοφοριακής ικανότητας, είναι πιθανό να οδηγήσει σε επικάλυψη πορείας και κατ' επέκταση σε ατυχήματα μεταξύ των παρακείμενων οχημάτων.



Σχήμα 9 : Πορείες οχημάτων (Ο.Μ.Ο.Ε. - Κ3)

Η επικάλυψη πορείας μειώνει την κυκλοφοριακή ικανότητα του κόμβου, καθώς πολλά οχήματα αποφεύγουν να χρησιμοποιήσουν μία ή περισσότερες από τις λωρίδες εισόδου. Το πιο συχνό φαινόμενο επικάλυψης πορείας στις εισόδους συμβαίνει όταν η διαδρομή των οχημάτων στην αριστερή λωρίδα εισόδου διακόπτεται από οχήματα που κινούνται στη δεξιά λωρίδα, ενώ στις εξόδους όταν η διαδρομή των οχημάτων στη δεξιά λωρίδα διακόπτεται από οχήματα που κινούνται στην αριστερή λωρίδα.

Ενας πρώτος έλεγχος για την αποφυγή της επικάλυψης της πορείας εισόδου και εξόδου γίνεται με βάση το επόμενο σχήμα.

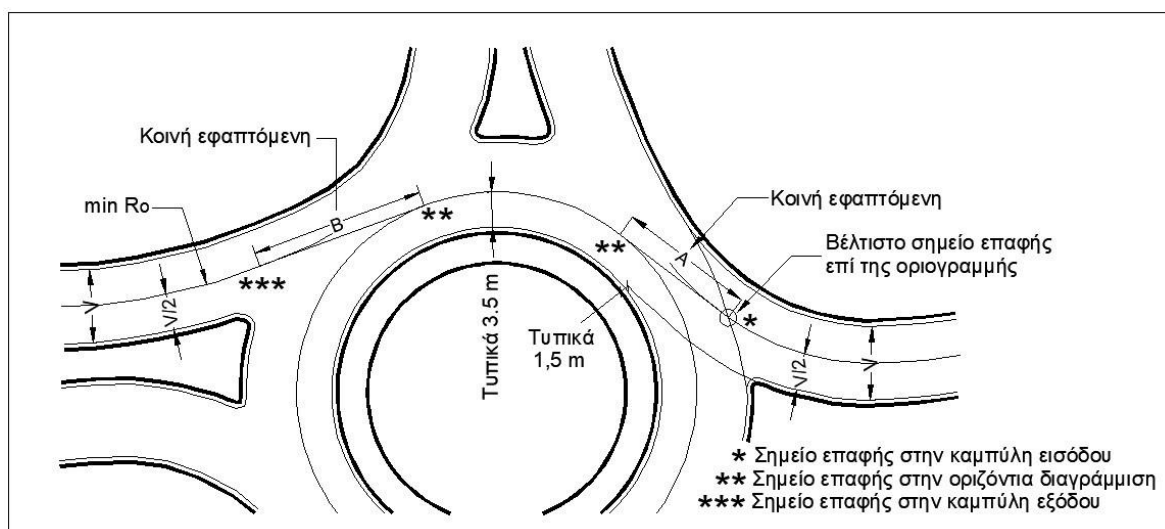

Σχήμα 10: Έλεγχος επικάλυψης πορείας (Ο.Μ.Ο.Ε. Κ3)

Έτσι θα πρέπει οι τιμές των κοινών εφαπτόμενων A & B για τους κλάδους της Νότιας εισόδου Πτολεμαΐδας και της παλιάς Ε.Ο. Πτολεμαΐδας Κοζάνης να είναι σύμφωνες με τον παρακάτω πίνακα.

Πίνακας 6 : Αποστάσεις ελέγχου επικάλυψης πορείας (Ο.Μ.Ο.Ε. Κ3)

Διάσταση	Ελάχιστη (m)	Επιθυμητή (m)
A	8,0	12,0-15,0
B	8,0	≥12,0

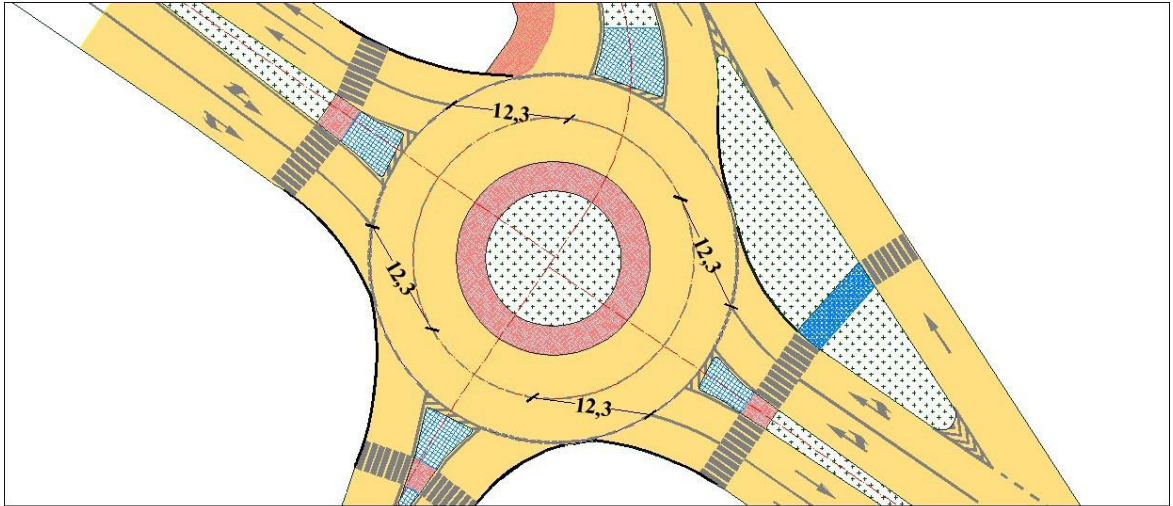

Σχήμα 11 : Αποστάσεις ελέγχου επικάλυψης πορείας οχημάτων στον κόμβο K1

Στην περίπτωση του κόμβου K1 όπως προκύπτει και από το παρακάτω σχήμα οι αντίστοιχες τιμές των κοινών επαφόμενων βρίσκονται στην επιθυμητή περιοχή που ορίζουν οι Ο.Μ.Ο.Ε..

Ταχύτητα σχεδιασμού -έλεγχος γρηγορότερης διαδρομής

Η ταχύτητα σχεδιασμού του κυκλικού κόμβου καθορίζεται από τη συντομότερη διαδρομή που επιτρέπεται από τη γεωμετρία του. Η διαδρομή αυτή αποτελεί θεωρητικά την πιο ομαλή δυνατή πορεία που μπορεί να ακολουθήσει ένα όχημα από την είσοδο, επί του κυκλικού καταστρώματος και κατά την έξοδο, δεδομένης της απουσίας άλλων οχημάτων και αγνοώντας οποιαδήποτε οριζόντια σήμανση για την ύπαρξη των λωρίδων κυκλοφορίας. Η συντομότερη δυνατή διαδρομή συνήθως είναι η ευθεία πορεία, ενώ σε ορισμένες περιπτώσεις μπορεί να είναι και η δεξιόστροφη κίνηση.

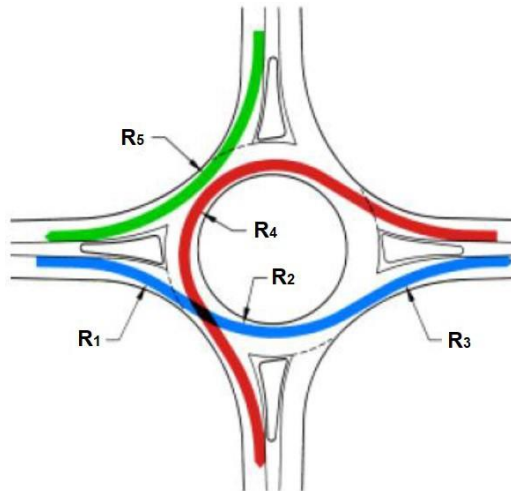

Σχήμα 12 : Πορείες οχημάτων (Ο.Μ.Ο.Ε. - K3)

Ακτίνες συντομότερης διαδρομής και ταχύτητες

Γεωμετρία συντομότερης διαδρομής	Δακτύλιος κυκλοφορίας			
	1 Λωρίδας		2 Λωρίδων	
	R_{\max} (m)	V (km/h)	R_{\max} (m)	V (km/h)
R1 Εισόδου	26-30	32	46-54	40
R2 Δακτυλίου	30-35	31	54-63	40
R3 Εξόδου	46-54	40	46-54	40
R4 Αριστερής στροφής	30-35	31	54-63	40
R4 Ελάχιστης	5,5-6,0	16	65-54	20
R5 Δεξιάς στροφής	46-54	40	46-54	40

Ο σωστός γεωμετρικός σχεδιασμός ενός κυκλικού κόμβου διαπιστώνεται με τον σχεδιασμό της συντομότερης διαδρομής και τον υπολογισμό των ταχυτήτων σε κάθε μια από τις καμπύλες με τις ακτίνες R1, R2, R3, R4 και R5. Από τον παραπάνω πίνακα λαμβάνονται οι προτεινόμενες ακτίνες. Ο έλεγχος γίνεται με υπολογισμό των αναπτυσσομένων ταχυτήτων κατά μήκος της συντομότερης

διαδρομής, έτσι ώστε οι εν λόγω ταχύτητες να μην διαφέρουν μεταξύ τους περισσότερο από 20km/h.

Εκτιμάται ότι οι οδηγοί επιταχύνουν αμέσως μόλις φτάσουν στο τέλος της καμπύλης ακτίνας R2. Η τιμή της επιτάχυνσης λαμβάνεται ίση με 3,5 m/s². Στη μικρή απόσταση από το δακτύλιο κυκλοφορίας μέχρι τη διάβαση πεζών παρατηρείται μια αύξηση της ταχύτητας από 5 έως 10km/h.

Από τις ακόλουθες εξισώσεις υπολογίζονται οι ταχύτητες για κάθε μια από τις καμπύλες με ακτίνες R1 έως R5.

- Για τις καμπύλες R1, R3 και R5 η εξίσωση είναι : $V = 8,7602 * R^{0,3861}$
- Για τις καμπύλες R2 και R4 η εξίσωση είναι : $V = 8,6164 * R^{0,3673}$

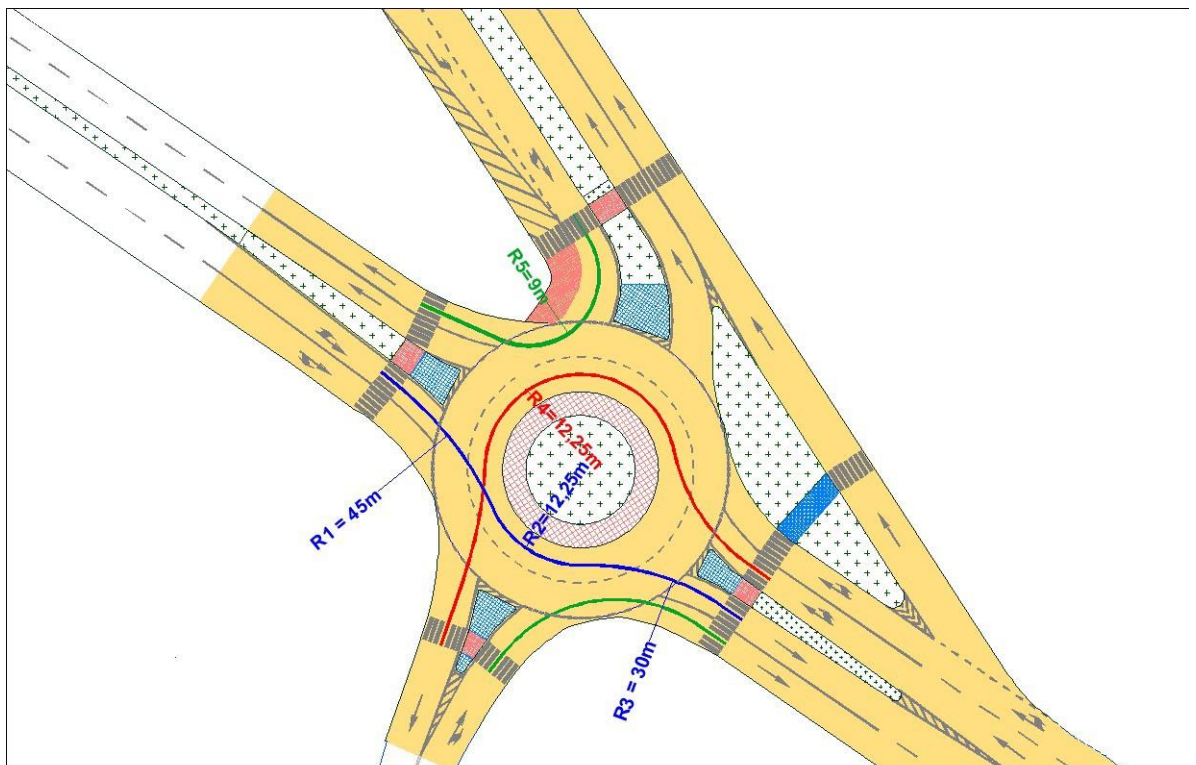

Σχήμα 13 : Παρουσίαση ακτίνων R1, R2, R3, R4 & R5 στον κόμβο K1

Έτσι οι ταχύτητες που προκύπτουν από τις ακτίνες του παραπάνω σχήματος δεν διαφέρουν περισσότερο από 20km/h μεταξύ τους και ολοκληρώνεται ο έλεγχος γρηγορότερης διαδρομής.

Ορατότητα - έλεγχος

Η επαρκής ορατότητα σε έναν κυκλικό κόμβο σχετίζεται με την απόσταση στάσης, δηλαδή την απόσταση που απαιτείται ώστε ένας οδηγός να αντιδράσει και να ακινητοποιήσει πλήρως το όχημά του, αντιλαμβανόμενος την ύπαρξη κάποιου εμποδίου που έπεται της πορείας του.

Στην περίπτωση του κόμβου K1 ορίστηκε σαν ταχύτητα προσέγγισης 30km/h συνεπώς η απόσταση ορατότητας βάση του παρακάτω πίνακα είναι τα 40 μέτρα, που διατίθεται σε όλους τους κλάδους. Για την ορατότητα μέσα στον δακτύλιο σαν ταχύτητα ελέγχου ορίζεται η $V_2 = 22\text{km/h}$, από την οποία προκύπτει μήκος ορατότητας $d_2 = 22,48\text{m}$ που επίσης διατίθεται στην προτεινόμενη μορφή κόμβου. Τέλος για την ορατότητα στην έξοδο και ταυτόχρονα προσέγγιση των πεζοδιαβάσεων ορίζεται σαν ταχύτητα η $V_5 = 20\text{km/h}$ από την οποία προκύπτει μήκος ορατότητας $d_1 = 20,40\text{m}$ που διατίθεται στον κόμβο.

Νησίδες – κατασκευαστικές λεπτομέρειες -τοπιοτεχνία

Στην περίπτωση του κόμβου K1 η κεντρική νησίδα κατασκευάζεται με ακτίνα $R = 7,00$ μέτρα, με κέντρο $X = 304546,38$ $Y = 4485913,60$ υπερυψωμένη και οριοθετημένη με κράσπεδο. Εσωτερικά προβλέπεται φυτική γη με διαμόρφωση θόλου σε μικρό ύψος με χαμηλή βλάστηση για διατήρηση της ορατότητας.

Οι Διαχωριστικές νησίδες είναι μη προσπελάσιμες, θα πρέπει να κατασκευάζονται σε κάθε κυκλικό κόμβο, εκτός από τις περιπτώσεις με πολύ μικρή διάμετρο εγγεγραμμένου κύκλου. Η διαχωριστική νησίδα λειτουργεί ως χώρος αναμονής για πεζούς, για να συμβάλλουν στη ρύθμιση των ταχυτήτων, για να καθοδηγούν την πορεία των οχημάτων προς τον κυκλικό κόμβο και για να διαχωρίζουν την εισερχόμενη από την εξερχόμενη κυκλοφορία. Το συνολικό μήκος μίας τέτοιας νησίδας επιβάλλεται να είναι κατ' ελάχιστο 15,0m, ενώ το προτεινόμενο - επιθυμητό μήκος είναι της τάξης των 30,0m. Σε περιοχές υψηλών ταχυτήτων το μήκος αυτό μπορεί να είναι 45m ή μεγαλύτερο, με ταυτόχρονη διαμόρφωση καμπύλης στο οδόστρωμα του κλάδου. Το ελάχιστο πλάτος της νησίδας είναι 1.80m στη διάβαση (μήκος 3.0m με ειδικό πλακίδιο στο τέλος) των πεζών ώστε να κινούνται ασφαλώς άτομα με αναπηρικό όχημα ή ηλικιωμένοι με βοηθητικό μέσο κίνησης ή ακόμα και πεζοί που μεταφέρουν ποδήλατο. (βλ. σχ.) (Ο.Μ.Ο.Ε. - K3).

Στην περίπτωση του κόμβου K1 εφαρμόστηκαν τα παραπάνω στις νησίδες διαχωρισμού των κλάδων της παλιάς Ε.Ο. (νέα κατασκευή) και στην ανακατασκευή των νησίδων των οδών Νότιας εισόδου και περιφερειακής. Ωστόσο προκειμένου να διατηρηθεί η πλευρική διαμόρφωση της οδού Δυτικής Εορδαίας ανασκευάστηκε μερικώς μόνο η υφιστάμενη νησίδα της. Παρακάτω παρουσιάζονται τα στοιχεία σχεδιασμού των νησίδων.

Οι ζώνες τοπιοτεχνίας συμβάλλουν καθοριστικά στην οδική ασφάλεια και την αισθητική αναβάθμιση της γύρω περιοχής. Στην κεντρική νησίδα, η ζώνη τοπιοτεχνίας περιλαμβάνει φύτευση χαμηλού πρασίνου (σχήμα θόλου), ώστε να διατηρεί την απαραίτητη ορατότητα και να ενισχύει την ασφάλεια, ενώ θα πρέπει να αποφεύγονται μεγάλα δέντρα και σταθερά αντικείμενα,

όπως κομμάτια αρχιτεκτονικής, παγκάκια ή μνημεία, που θα προσέλκυαν τους πεζοούς στην κεντρική νησίδα. Επίσης, δε συνίσταται η φύτευση βλάστησης που απαιτεί τακτική παροχή νερού, ώστε να μη δημιουργείται υγρό και ολισθηρό πεζοδρόμιο.

Στις διαχωριστικές νησίδες, δε συνίσταται να υπάρχουν δέντρα ή στύλοι φωτισμού, εκτός εάν πρόκειται για νησίδες μεγάλου μεγέθους καθώς οι νησίδες αυτές βρίσκονται εντός των κρίσιμων τριγώνων ορατότητας. Ωστόσο, η χαμηλή φύτευση συμβάλλει στη μείωση των ταχυτήτων προσέγγισης, στη βελτίωση της ασφάλειας, στη διακοπή της θάμβωσης μεταξύ των οχημάτων αντίθετων κατευθύνσεων και φυσικά στην αισθητική και οπτική βελτίωση. Όμοια προβλέπεται και ζώνη τοπιοτεχνίας πλάτους 0,60 μέτρων στους χώρους στα δεξιά των κλάδων, παράλληλα με το κράσπεδο με παρόμοια αποτελέσματα ως προς την καθοδήγηση των πεζών προς τις πεζοδιαβάσεις και αποθάρρυνσή τους από τη διέλευση επί του οδοστρώματος (FHWA 2000).

Κυκλική οδός C

Για την δημιουργία του ισόπεδου κυκλικού κόμβου απαιτείται η κατασκευή κυκλικής οδού (οδός C) στο σημείο τομής των αξόνων των τεσσάρων κλάδων που απαρτίζουν τον κόμβο. Πρόκειται για μια οδό συνολικού μήκους 91,106 μέτρων και πλάτους οδοστρώματος 9,00 μέτρων που αντιστοιχεί στην περίμετρο κύκλου ακτίνας $R=14,50$ μέτρων. Στην αριστερή πλευρά της προβλέπεται βυθισμένο πεζοδρόμιο από κυβόλιθο πλάτους 3,00 μέτρων που οριοθετείται εκατέρωθεν από κράσπεδο. Αντίστοιχα στο δεξιό άκρο του καταστρώματος η οδός καταλήγει χωρίς έρεισμα ή κάποια κατασκευή προκειμένου να προσαρμοστεί στο υψόμετρο του υφιστάμενου ασφαλτικού.

Ταχύτητα μελέτης στην οδό δεν υφίσταται λόγω της γεωμετρίας της (κυκλική οδός), ενώ επίσης ανώτατη επιτρεπόμενη ταχύτητα δεν είναι δυνατό να εφαρμοστεί. Έχουμε ενιαία επιφάνεια κυκλοφορίας και τα ελάχιστα γεωμετρικά χαρακτηριστικά της οδού καθορίζονται από την γεωμετρία του κύκλου.

Λόγω του μικρού μήκους επέμβασης, της απουσίας ταχύτητας μελέτης και της γεωμετρίας της χάραξης η οδός ως τμήμα κόμβου δεν κατατάσσεται κατά Ο.Μ.Ο.Ε..

Η χάραξη που περιγράφει την ανωτέρα οδό υλοποιείται μέσω της τοποθέτησης έξι κορυφών με αφετηρία την τομή του υφιστάμενου άξονα της παλιάς Ε.Ο. Πτολεμαΐδας Κοζάνης με τον άξονα της κυκλικής οδού.

ΠΟΛΥΓΩΝΙΚΗ ΧΑΡΑΞΗΣ ΚΥΚΛΙΚΗΣ ΟΔΟΥ C

ΚΟΡΥΦΗ	X	Y	C1	Τύπος	R	C2	Τύπος
KC1	304557,760	4485904,613	0,00		0,00	0,00	
KC2	304568,262	4485917,917	0,00	A / ΚΛ	14,5	0,00	A / ΚΛ
KC3	304542,083	4485932,654	0,00	A / ΚΛ	14,5	0,00	A / ΚΛ
KC4	304526,021	4485909,901	0,00	A / ΚΛ	14,5	0,00	A / ΚΛ
KC5	304549,395	4485894,015	0,00	A / ΚΛ	14,5	0,00	A / ΚΛ
KC6	304557,760	4485904,613	0,00		0,00	0,00	

Η μηκοτομή της κυκλικής οδού καθορίζεται από το υψόμετρο του δεξιού άκρου της οδού που ακολουθεί την υψομετρία του υφιστάμενου ασφαλτικού. Έτσι ακολουθείται μια πολυγωνική τόσων κορυφών όσες και οι διατομές της οδού που πατούν στο υφιστάμενο ασφαλτικό προκειμένου να επιτευχθεί απόλυτα η προσαρμογή. Παρακάτω παρουσιάζεται η ερυθρά της οδού μέσω Χ.Θ. και υψομέτρου είκοσι (20) κορυφών.

ΠΟΛΥΓΩΝΙΚΗ ΕΡΥΘΡΑΣ ΚΥΚΛΙΚΗΣ ΟΔΟΥ

Σημαία	Χ.Θ. [m]	H [m]	R [m]
	0,000	595,029	0,000
Σ1	2,302	595,030	0,000
Σ2	5,859	594,997	0,000
Σ3	7,176	595,012	0,000
Σ4	17,395	595,060	0,000
Σ5	23,185	595,034	0,000
Σ6	26,338	595,159	0,000
Σ7	29,671	595,138	0,000
Σ8	35,268	595,047	0,000
Σ9	41,004	594,919	0,000
Σ1	44,469	595,061	0,000
Σ1	49,383	595,114	0,000
Σ1	52,703	595,069	0,000
Σ1	58,087	595,168	0,000
Σ1	67,013	595,181	0,000
Σ1	72,189	594,967	0,000
Σ1	80,023	594,868	0,000
Σ1	86,072	594,940	0,000
Σ1	89,527	595,014	0,000
	91,106	595,029	0,000

Όπως προαναφέρθηκε η διατομή της κυκλικής οδού αφορά οδό με πλάτος οδοστρώματος εννιά μέτρων και καταστρώματος 12 μέτρων λόγω της τοποθέτησης στα αριστερά υπερβατού πεζοδρομίου πλάτους 3 μέτρων. Το πάχος των υλικών είναι συνολικά 40cm από την στέψη του χωματουργικού και χωρίζεται σε τέσσερις επιμέρους στρώσεις την α) στρώση έδρασης οδοστρώματος (Σ.Ε.Ο.) β) υπόβαση γ) βάση δ) ασφαλτικό.

Η Σ.Ε.Ο. θα γίνει από θραυστό υλικό λατομείου κατηγορίας E4 πάχους 10cm, η υπόβαση θα γίνει από θραυστό υλικό, σκληρό, ανθεκτικό και καταλλήλου κοκκομετρικής συνθέσεως. Εξαιτίας της εδαφολογικής συνθέσεως του εδάφους αποτελείται από μία στρώση των 10cm από θραυστό υλικό. Πάνω στην υπόβαση θα κατασκευαστεί η στρώση της βάσεως από θραυστό υλικό λατομείου επίσης μία στρώσης πάχους 10cm, κατάλληλης συμπίεσεως σύμφωνα με τις πρότυπες τεχνικές προδιαγραφές. Τέλος το ασφαλτικό αποτελείται από δύο στρώσεις ως εξής: την ασφαλτική στρώση βάσης πάχους 5cm και την ασφαλτική στρώση κυκλοφορίας πάχους 5cm. Όπου αρχικά πάνω στην επιφάνεια έδρασης πραγματοποιείται ασφαλτική προεπάλειψη.

Επίσης εξαιτίας της γεωμετρίας της οδού (κυκλική οδός), της μη κατάταξης κατά Ο.Μ.Ο.Ε. και έλλειψη ταχύτητας μελέτης η επίκλιση είναι σταθερή σε όλο το πλάτος του οδοστρώματος $q = 2.5\%$,

Όλη η τυπική διατομή περιγράφεται στο αντίστοιχο σχέδιο της τυπικής διατομής. Ακόμα δεν πραγματοποιείται αφαίρεση της φυτικής γης λόγω της ύπαρξης του υφιστάμενου οδοστρώματος. Πραγματοποιείται όμως φρεζάρισμα της υφιστάμενης ασφάλτου σε βάθος 10 cm προκειμένου να αφαιρεθεί εξ ολοκλήρου και να αποκαλυφθεί η οδοστρωσία. Ωστόσο προκειμένου να επιτευχθεί το σύνολο των υλικών της διατομής μπορεί να χρειάζεται επιπλέον εκσκαφή ή ακόμα και επίχωση στο τμήμα της κεντρικής νησίδας πρασίνου που πραγματοποιείτε από τα προϊόντα της εκσκαφής.

Στον πίνακα που ακολουθεί παρατίθενται οι συντεταγμένες και τα υψόμετρα ερυθράς και εδάφους για τις διατομές της κυκλικής οδού.

ΔΙΑΤΟΜΕΣ ΚΥΚΛΙΚΗΣ ΟΔΟΥ C

ΔΙΑΤ.	Χ.Θ.	Χ	Υ	ΕΔΑΦΟΣ	ΕΡΥΘΡΑ
N1	0,000	304557,760	4485904,613	594,903	595,029
C1	2,302	304559,037	4485906,525	594,911	595,030
C2	5,859	304560,376	4485909,811	594,884	594,997
C3	7,176	304560,662	4485911,096	594,899	595,012
N2	13,540	304560,370	4485917,402	595,005	595,042
C4	17,395	304558,879	4485920,945	594,892	595,060
C5	23,185	304555,039	4485925,227	594,896	595,034
N3	26,338	304552,326	4485926,821	595,021	595,159
C6	29,671	304549,156	4485927,828	594,951	595,138
N4	35,268	304543,594	4485927,827	594,881	595,047
C7	41,004	304538,325	4485925,655	594,841	594,919
C8	44,469	304535,700	4485923,406	594,982	595,061
N5	46,386	304534,500	4485921,912	595,317	595,082
C9	49,383	304533,047	4485919,298	595,012	595,114
C1	52,703	304532,101	4485916,123	594,982	595,069
N6	58,087	304532,157	4485910,770	594,957	595,168
C1	67,013	304536,400	4485903,077	595,008	595,181
N7	69,419	304538,274	4485901,573	595,120	595,082
C1	72,189	304540,705	4485900,253	594,938	594,967
N8	80,023	304548,377	4485899,235	594,797	594,868
C1	86,072	304554,024	4485901,276	594,851	594,940
C1	89,527	304556,716	4485903,429	594,894	595,014
C1	91,106	304557,760	4485904,613	594,903	595,029

Σήμανση κόμβου

1. Κατακόρυφη σήμανση

Η κατακόρυφη σήμανση αποσκοπεί στη ρύθμιση της κυκλοφορίας, την έγκαιρη προειδοποίηση και την καθοδήγηση των οδηγών, κατά τη διέλευσή τους από τον κυκλικό κόμβο.

Οι πινακίδες κατακόρυφης σήμανσης θα πρέπει να τοποθετούνται σε εμφανή σημεία, χωρίς ταυτόχρονα να εμποδίζουν πεζούς, ποδηλατιστές και άλλους

ευαίσθητους χρήστες. Η κατακόρυφη σήμανση διαφέρει, επίσης, ανάλογα με την ευρύτερη περιοχή και την κατηγορία του κυκλικού κόμβου.

Στην περίπτωση του ισόπεδου αστικού κυκλικού κόμβου δύο λωρίδων Κ1 τοποθετούνται μεσαίου μεγέθους πινακίδες. Έτσι για τις κυκλικές είναι διαμέτρου 650 χιλ., τις τριγωνικές πλευράς 600 χιλ. και τις πληροφοριακές με γράμματα ύψους 100 χιλ..

Η θέση των πινακίδων λόγω της παρουσίας κρασπέδου στα όρια των οδών είναι σε απόσταση 0,50 μέτρων από αυτό.

Γενικά οι πινακίδες διακρίνονται κατά βάση σε τρεις μεγάλες κατηγορίες και τοποθετούνται στον κόμβο οι εξής:

- Ρυθμιστικές πινακίδες: Περιλαμβάνουν τις πινακίδες παραχώρησης προτεραιότητας και κυκλικής πορείας, που τοποθετούνται δεξιά του κλάδου εισόδου, τις πινακίδες κατευθυντήριων τόξων που τοποθετούνται στην κεντρική νησίδα για να τονίσουν την κυκλική πορεία επί του κόμβου, τις πινακίδες στην κίνηση εντός κόμβου που τοποθετούνται στις διαχωριστικές νησίδες για να δηλώσουν το ρεύμα κυκλοφορίας και τις πινακίδες ορίου ταχύτητας κατά την προσέγγιση στον κόμβο.
- Προειδοποιητικές πινακίδες: Περιλαμβάνει την πινακίδα κυκλικής διασταύρωσης, που τοποθετείται στους κλάδους προσέγγισης για να δηλώσει την ύπαρξη του κόμβου μαζί με την πινακίδα μέγιστου ορίου ταχύτητας.
- Πληροφοριακές πινακίδες: Περιλαμβάνουν κυρίως τις πινακίδες προορισμών, με κατάλληλο κείμενο ή βέλη κατεύθυνσης, τις πινακίδες εξόδου, που υποδεικνύουν την κατεύθυνση των εξόδων του κυκλικού κόμβου και των πινακίδων επί των διαχωριστικών νησίδων για το πέρασμα στα δεξιά του εμποδίου της νησίδας.

Στο αντίστοιχο σχέδιο σήμανσης του κόμβου Κ1 περιγράφονται οι θέσεις και το είδος των πινακίδων που χρησιμοποιούνται.

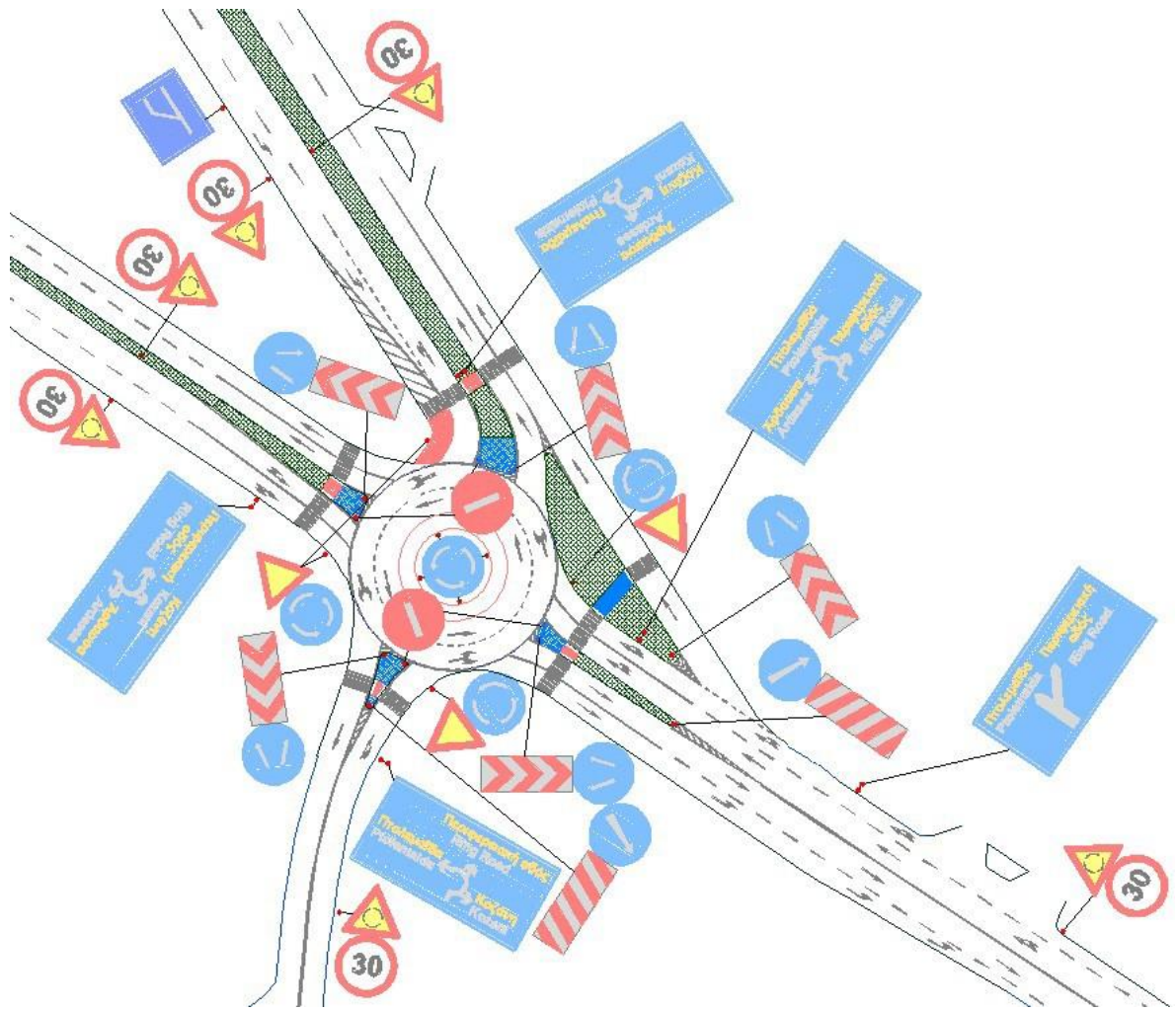

Σχήμα 19: Κατακόρυφη σήμανση κόμβου Κ1 εισόδου Πτολεμαΐδας

2. Οριζόντια σήμανση

Η οριζόντια σήμανση των κυκλικών κόμβων αφορά στην οριοθέτηση των εισόδων, των εξόδων και του κυκλικού καταστρώματος του κόμβου, καθοδηγώντας πεζούς και κινούμενα οχήματα. Πιο συγκεκριμένα, η οριζόντια σήμανση περιλαμβάνει τις γραμμές εισόδων, τις γραμμές λωρίδων, τις οριογραμμές, βέλη, γράμματα, σύμβολα και σήμανση στις πεζοδιαβάσεις.

Οι γραμμές εισόδου χρησιμοποιούνται για να διαχωρίσουν τον κλάδο εισόδου από το κυκλικό κατάστρωμα και τοποθετούνται κατά μήκος του εγγεγραμμένου στον κόμβο κύκλου. Πρόκειται για μια διακεκομμένη γραμμή πάχους 30cm, μήκους 0,50m με κενό 0,25m. Οι γραμμές εξόδου είναι επίσης διακεκομμένες, πάχους 20cm, μήκους 1,00m με κενό 1,00m.

Η επισήμανση των λωρίδων κυκλοφορίας γίνεται με συνεχείς γραμμές πάχους 20cm λευκού χρώματος τόσο στους κλάδους της προσέγγισης όσο και της αποχώρησης. Η διαγράμμιση των λωρίδων στο κυκλικό κατάστρωμα περιλαμβάνει συνεχείς γραμμές πάχους 20cm μπροστά από τις διαχωριστικές

νησίδες και τα κράσπεδα. Ακόμα χρησιμοποιούνται διαγραμμίσεις για τον διαχωρισμό λωρίδων σε συνέχεια της υφιστάμενης. Πρόκειται για διακεκομμένη γραμμή πάχους 12cm, μήκους 3,0m με κενό επίσης 3,0m. Η σήμανση των πεζοδιαβάσεων είναι σημαντική, καθώς καθοδηγεί τους πεζούς ώστε να διασχίσουν τον κόμβο και προειδοποιεί τους οδηγούς για τα σημεία πιθανής διέλευσης πεζών. Πραγματοποιείται από γραμμές 3 μέτρων, πάχους 0,5m με κενό 0,25m. Οι μικρές και η μεγάλη επιφάνεια αποκλεισμού γίνονται από συνεχή γραμμή πάχους 20cm τύπου ζέμπρα ανά 1,50m και 4,00m αντίστοιχα και κλίση $u/\beta = 1/2$.

Βέλη χρησιμοποιούνται σε όλο τον κόμβο εντός των λωρίδων κυκλοφορίας στους κλάδους προσέγγισης και αποχώρησης, καθώς και εντός του κυκλικού καταστρώματος, για να επισημάνουν τις δυνατότητες κίνησης, στροφών και εξόδων που παρέχει η κάθε λωρίδα, όπως επίσης και για να τονίσουν την κυκλική πορεία. Στους κλάδους προσέγγισης, τα βέλη αυτά τοποθετούνται σε κατάλληλη απόσταση από τη γραμμή εισόδου, ώστε να παρέχουν στους οδηγούς τον απαραίτητο χρόνο να αποφασίσουν ποια λωρίδα θα επιλέξουν με βάση την επιθυμητή έξοδο. Οι ειδικές αυτές διαγραμμίσεις έχουν μήκος 5 μέτρων σύμφωνα με τα σχήματα που παρουσιάζονται στο διάγραμμα σήμανσης.

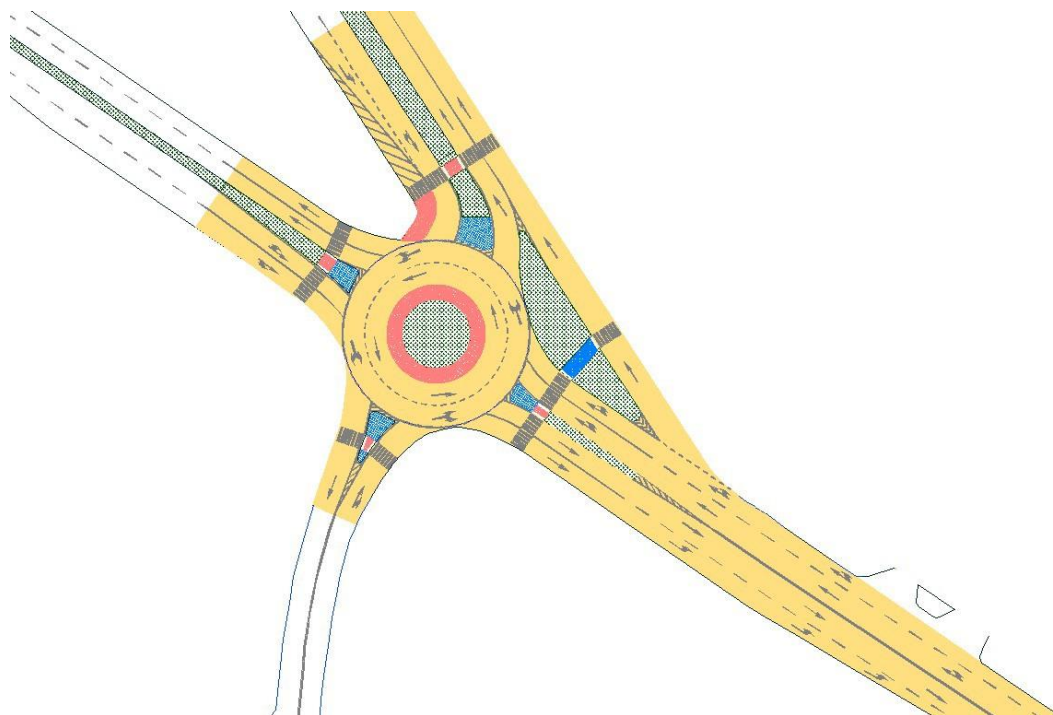

Σχήμα 20: Οριζόντια σήμανση κόμβου K1 εισόδου Πτολεμαΐδας

Φωτισμός κόμβου

Ο φωτισμός των κυκλικών κόμβων προσφέρει στους χρήστες μια ασφαλή και με άνεση κυκλοφορία. Είναι απαραίτητος ο φωτισμός κυρίως της βραδινές ώρες ώστε να είναι ορατός ο κόμβος. Επιπρόσθετα με τον σωστό φωτισμό αναγνωρίζουν οι χρήστες τη διάταξη του κόμβου, η πορεία των υπόλοιπων χρηστών καθώς και εμπόδια τα οποία μπορούν να προκαλέσουν εμπλοκές. Επιπλέον αποτελεί κρίσιμο παράγοντα για το λόγο ότι οι προβολείς των οχημάτων λειτουργούν σε χαμηλό επίπεδο λόγω των κυκλικών τροχιών (ΟΜΟΕ-Κ3).

Οι στύλοι οδοφωτισμού τοποθετούνται κυρίως στην περίμετρο ή το κέντρο το κόμβου και στα άκρα των κλάδων του. Ωστόσο υπάρχει ήδη υφιστάμενο δίκτυο φωτισμού για τους κλάδους απομένει μόνο ο φωτισμός του κυκλικού κόμβου και προτείνεται η τοποθέτηση τριπλού φωτιστικού στο κέντρο της κυκλικής κεντρικής νησίδας. Παράλληλα τα φωτιστικά των κλάδων που ενδεχομένως βρίσκονται εντός της ζώνης κατάληψης του οδοστρώματος θα μεταφερθούν στην πρέπουσα θέση ή θα τοποθετηθούν νέα.

Αποχέτευση κόμβου

Η αποχέτευση των όμβριων της οδού θα γίνει από το υφιστάμενο δίκτυο στο οποίο θα τοποθετηθούν νέα φρεάτια για την αποστράγγιση καθώς η παρούσα μελέτη κυκλικού κόμβου δεν επιβαρύνει με εισροή νέων υδάτων.

Απαλλοτριώσεις κόμβου

Η χάραξη του κόμβου πραγματοποιείται στο υφιστάμενο εύρος κατάληψης και δεν επιβαρύνει περαιτέρω τις παρόδιες ιδιοκτησίες.

ΚΕΦΑΛΑΙΟ Γ

ΤΕΧΝΙΚΕΣ ΠΡΟΔΙΑΓΡΑΦΕΣ

1. ΕΙΣΑΓΩΓΗ

Το έργο θα κατασκευαστεί σύμφωνα με τις ΕΤΕΠ οι οποίες παρατίθενται σε σχετικό πίνακα παρακάτω, σε συνδυασμό με τις συμπληρωματικές προδιαγραφές που ακολουθούν και τους όρους των υπολοίπων συμβατικών τευχών. Ο Εργολάβος είναι υποχρεωμένος να εκτελέσει όλες τις απαιτούμενες εργασίες για την κατασκευή του έργου με βάση τις ΕΤΕΠ ή, αν δεν περιέχονται σε αυτές, με βάση τις λοιπές ισχύουσες τεχνικές προδιαγραφές του Ελληνικού Κράτους, ή της Ευρωπαϊκής Ένωσης, ή Κράτους αυτής εάν δεν καλύπτονται από Ελληνικές προδιαγραφές.

Το πλήρες κείμενο των Ελληνικών Τεχνικών Προδιαγραφών (ΕΤΕΠ) περιέχεται στο παράρτημα ΙΙ του ανωτέρω ΦΕΚ (2221Β'/30-07-2012), το οποίο είναι διαθέσιμο δωρεάν (Ν.3861/201) σε ηλεκτρονική μορφή από την ιστοσελίδα του Εθνικού Τυπογραφείου (www.et.gr).

(http://www.ggde.gr/index.php?option=com_k2&view=item&id=656:anastoli_ypoxreotikis_efarmogis_peninta_enea_ellinikon_texnikon_prodiagrafon_elot_etep&Itemid=285)

2. ΕΛΛΗΝΙΚΕΣ ΤΕΧΝΙΚΕΣ ΠΡΟΔΙΑΓΡΑΦΕΣ (ΕΤΕΠ) ΕΡΓΟΥ

Αρ. Τιμ.	Τίτλος Άρθρου	ΚΩΔ. ΕΤΕΠ (ΕΛΟΤ ΤΠ 1501- +)
1	Εκσκαφή χαλαρών εδαφών	02-01-02-00
2	Γενικές Εκσκαφές σε έδαφος γαιώδες - ημιβραχώδες	02-02-01-00
3	Εκσκαφή θεμελίων τεχνικών έργων και τάφρων πλάτους έως 5,00 m	02-04-00-00
4	Διάνοιξη τάφρου σε έδαφος γαιώδες - ημιβραχώδες	08-01-01-00
5	Καθαίρεση περιφράξεων με συρματοπλέγμα	
6	Καθαίρεση οπλισμένων σκυροδεμάτων	15-02-01-01
7	Αποξήλωση κρασπέδων πρόχυτων ή μή	
8	Αποξήλωση ασφαλτοταπήτων και στρώσεων οδοστρωσίας σταθεροποιημένων με τσιμέντο εντός του ορίου των γενικών εκσκαφών	
9	Καθαρισμός και μόρφωση τάφρου τριγωνικής διατομής ή τάφρου ερείσματος, σε κάθε είδους έδαφος	
10	Καθαρισμοί κοιτών ποταμών ή ρεμάτων από φερτά υλικά ή απορρίμματα, με την φόρτωση των προϊόντων επί αυτοκινήτου και την μεταφορά στον χώρο απόθεσης ή απόρριψης σε οποιαδήποτε απόσταση	08-01-02-00
11	Προμήθεια δανείων, συνήθη δάνεια υλικών Κατηγορίας Ε2 έως Ε3	02-06-00-00
12	Προμήθεια δανείων. Δάνεια θραυστών επίλεκτων υλικών δανειοθαλάμων κατηγορίας Ε4	02-06-00-00
13	Προμήθεια δανείων. Δάνεια θραυστών επίλεκτων υλικών λατομείου Κατηγορίας Ε4	02-06-00-00
14	Κατασκευή επιχωμάτων	02-07-01-00
15	Πλήρωση νησίδων με φυτική γη	02-07-05-00
16	Εκσκαφή ορυγμάτων υπογείων δικτύων σε έδαφος γαιώδες η ημιβραχώδες. Με πλάτος πυθμένα έως 3,00m, με την φόρτωση των προϊόντων εκσκαφής επί αυτοκινήτου, την σταλία του αυτοκινήτου και την μεταφορά σε οποιαδήποτε απόσταση. Για βάθος ορύγματος έως 4,00m	08-01-03-01
17	Επιχώματα (από κοκκώδη υλικά) κάτω από τα πεζοδρόμια	02-07-01-00
18	Επιχώσεις ορυγμάτων υπογείων δικτύων με διαβαθμισμένο θραυστό αμμοχάλικο λατομείου Για συνολικό πάχος επίχωσης έως 50 cm	08-01-03-02
19	Στρώσεις έδρασης και εγκιβωτισμός σωλήνων με άμμο προελεύσεως λατομείου	08-01-03-02

20	Κοιτοστρώσεις, περιβλήματα αγωγών, εξομαλυντικές στρώσεις κλπ από σκυρόδεμα C12/15	01-01-01-00 01-01-02-00 01-01-03-00 01-01-04-00 01-01-05-00 01-01-07-00 01-03-00-00 01-04-00-00 01-05-00-00
21	Κατασκευή ρείθρων, τραπεζοειδών τάφρων, στρώσεων προστασίας στεγάνωσης γεφυρών κλπ με σκυρόδεμα C16/20	01-01-01-00 01-01-02-00 01-01-03-00 01-01-04-00 01-01-05-00 01-01-07-00 01-03-00-00 01-04-00-00 01-05-00-00
22	Κατασκευή ρείθρων, επενδεδυμένων τάφρων, διαμορφώσεις πυθμένα κλπ. με σκυρόδεμα C20/25	01-01-01-00 01-01-02-00 01-01-03-00 01-01-04-00 01-01-05-00 01-01-07-00 01-03-00-00 01-04-00-00 01-05-00-00
23	Κατασκευή κιβωτιοειδών οχετών με οπλισμένο σκυρόδεμα C20/25	01-01-01-00 01-01-02-00 01-01-03-00 01-01-04-00 01-01-05-00 01-01-07-00 01-03-00-00 01-04-00-00 01-05-00-00
24	Μικροκατασκευές με σκυρόδεμα C20/25	01-01-01-00 01-01-02-00 01-01-03-00 01-01-04-00 01-01-05-00 01-01-07-00 01-03-00-00 01-04-00-00 01-05-00-00

25	Χαλύβδινος οπλισμός σκυροδεμάτων, χάλυβας οπλισμού σκυροδέματος B500C	01-02-01-00
26	Χαλύβδινος οπλισμός σκυροδεμάτων, χαλύβδινο δομικό πλέγμα B500C	01-02-01-00
27	Μόνωση με διπλή ασφαλτική επάλειψη	
28	Σφράγιση κατακόρυφων και κεκλιμένων αρμών με πλαστομερή ασφαλτική μαστίχη	08-05-02-04
29	Πλήρωση διακένου αρμών με εύκαμπτες μοριοσανίδες εμποτισμένες με άσφαλτο, πάχους 12 mm	08-05-02-03
30	Στεγάνωση αρμού με ελαστική ταινία (WATERSTOP)	08-05-02-02
31	Πρόχυτα κράσπεδα από σκυρόδεμα	05-02-01-00
32	Πρόχυτα κράσπεδα από σκυρόδεμα τύπου <Trief>.	05-02-01-00
33	Πλακοστρώσεις πεζοδρομίων, νησίδων κ.λ.π.	05-02-02-00
34	Επιστρώσεις με τιμεντένιους κυβόλιθους πάχους 6 εκ.(PAVE), οποιουδήποτε σχήματος και χρώματος σε υπόστρωμα απο άμμο.	05-02-02-00
35	Επιστρώσεις δαπέδων με κυβόλιθους διαστάσεων 20x10x6 cm, εν ξηρώ	05-02-02-00
36	Προμήθεια, μεταφορά στη θέση εγκατάστασης, και τοποθέτηση προκατασκευασμένων τιμεντοσωλήνων κατα ΕΛΟΤ EN 1916 Τιμεντοσωλήνες αποχέτευσης κλάσεως αντοχής 120 κατά ΕΛΟΤ EN 1916 Ονομαστικής διαμέτρου D600 mm	
37	Αγωγοί αποχέτευσης από σωλήνες PVC-U συμπαγούς τοιχώματος SDR 41, DN 315 mm	08-06-02-02
38	Δίκτυα αποχέτευσης ομβρίων και ακαθάρτων από πλαστικούς σωλήνες δομημένου τοιχώματος, με λεία εσωτερική και αυλακωτή (corrugated) εξωτερική επιφάνεια κατά ΕΛΟΤ EN 13476-3 Τυποποίηση ονομαστικής διαμέτρου σωλήνων (DN) κατά την εσωτερική διάμετρο [DN/ID] Δίκτυα με σωλήνες SN8, DN/ID 300 mm	
39	Δίκτυα αποχέτευσης ομβρίων και ακαθάρτων από πλαστικούς σωλήνες δομημένου τοιχώματος, με λεία εσωτερική και αυλακωτή (corrugated) εξωτερική επιφάνεια κατά ΕΛΟΤ EN 13476-3 Τυποποίηση ονομαστικής διαμέτρου σωλήνων (DN) κατά την εσωτερική διάμετρο [DN/ID] Δίκτυα με σωλήνες SN8, DN/ID 500 mm	
40	Δίκτυα αποχέτευσης ομβρίων και ακαθάρτων από πλαστικούς σωλήνες δομημένου τοιχώματος, με λεία εσωτερική και αυλακωτή (corrugated) εξωτερική επιφάνεια κατά ΕΛΟΤ EN 13476-3 Τυποποίηση ονομαστικής διαμέτρου σωλήνων (DN) κατά την εσωτερική διάμετρο [DN/ID] Δίκτυα με σωλήνες SN8, DN/ID 600 mm	
41	Γεωύφασμα διαχωρισμού	

42	Τυποποιημένα φρεάτια αποστράγγισης και αποχέτευσης ομβρίων (ΠΚΕ), φρεάτιο υδροσυλλογής τύπου Φ1N (ΠΚΕ)	
43	Τυποποιημένα φρεάτια αποστράγγισης και αποχέτευσης ομβρίων (ΠΚΕ), φρεάτιο επίσκεψης υπονόμου τύπου Φ10 (D=0,40m ή 0,60m ΠΚΕ)	
44	Τυποποιημένα φρεάτια αποστράγγισης και αποχέτευσης ομβρίων (ΠΚΕ), φρεάτιο επίσκεψης υπονόμου τύπου Φ10 (D=0,80m) (ΠΚΕ)	
45	Βαθμιδωτά ρείθρα	05-02-06-00
46	Φρεάτιο εκροής βαθμιδωτών ρείθρων	05-02-06-00
47	Περίφραξη μέσου ύψους τύπου Β (ΠΚΕ) ύψους 1,62 m	
48	Αντιστηρίξεις με ξυλοζεύγματα	
49	Υπόβαση οδοστρωσίας μεταβλητού πάχους	05-03-03-00
50	Υπόβαση οδοστρωσίας. Υπόβαση οδοστρωσίας συμπυκνωμένου πάχους 0,10 m.	05-03-03-00
51	Βάση οδοστρωσίας μεταβλητού πάχους	05-03-03-00
52	Βάση οδοστρωσίας. Βάση πάχους 0,10 m (Π.Τ.Π. Ο-155)	05-03-03-00
53	Κατασκευή ερεισμάτων	05-03-03-00
54	Απόξεση ασφαλτικού οδοστρώματος (φρεζάρισμα). Απόξεση ασφαλτικού οδοστρώματος (φρεζάρισμα) σε βάθος έως 4 cm	05-03-14-00
55	Απόξεση ασφαλτικού οδοστρώματος, σε βάθος έως 6 cm	05-03-14-00
56	Απόξεση ασφαλτικού οδοστρώματος (φρεζάρισμα). Απόξεση ασφαλτικού οδοστρώματος (φρεζάρισμα) σε βάθος έως 8 cm	05-03-14-00
57	Ασφαλτική προεπάλειψη	05-03-11-01
58	Ασφαλτική συγκολλητική επάλειψη	
59	Ασφαλτικές στρώσεις μεταβλητού πάχους επιμετρούμενες κατά βάρος	05-03-11-04
60	Ασφαλτική στρώση βάσης, συμπυκνωμένου πάχους 0,05 m	05-03-11-04
61	Ασφαλτική στρώση κυκλοφορίας, συμπυκνωμένου πάχους 0,05 m με χρήση κοινής ασφάλτου	05-03-11-04
62	Διάθεση αποβλήτων καθαίρεσης ασφαλτικού μείγματος σε αδειοδοτημένο χώρο ανακύκλωσης ΑΕΚΚ.	
63	Μονόπλευρα χαλύβδινα στηθαία ασφαλείας, ικανότητας συγκράτησης N2 που τοποθετούνται με έμπηξη, κατηγορίας σφοδρότητας πρόσκρουσης Α, σύμφωνα με το πρότυπο ΕΛΟΤ EN 1317-2, λειτουργικού πλάτους W3	

64	Αποξήλωση μονόπλευρου χαλύβδινου στηθαίου ασφαλείας που τοποθετήθηκε με έμπηξη	
65	Επανατοποθέτηση μονόπλευρου χαλύβδινου στηθαίου ασφαλείας οδού τύπου ΜΣΟ-1	
66	Χρήση αμφίπλευρων εργοταξιακών στηθαίων οδού, τύπου New Jersey, από σκληρό πλαστικό.	
67	Στύλος πινακίδων από γαλβανισμένο σιδηροσωλήνα DN 40 mm (1 1/2")	05-04-07-00
68	Στύλοι πινακίδων. Στύλος πινακίδων από γαλβανισμένο σιδηροσωλήνα DN 80 mm (3")	05-04-07-00
69	Πινακίδες ρυθμιστικές μεσαίου μεγέθους	
70	Πινακίδες επικίνδυνων θέσεων, τριγωνικές, πλευράς 0,90 m	
71	Πλευρικές πληροφοριακές πινακίδες με αναγραφές και σύμβολα από αντανakλαστική μεμβράνη τύπου 2 κατά ΕΛΟΤ EN 12899-1	
72	Χρήση πινακίδων εργοταξιακής σήμανσης.	
73	Πλαστικός οριοδείκτης επι του οδοστρώματος με ανακλαστικές μεμβράνες ύψους 80εκ.	05-04-03-00
74	Διαγράμμιση οδοστρώματος με ανακλαστική βαφή	
75	Τοποθέτηση ή αποξήλωση απλού ιστού σηματοδότησης	
76	Τοποθέτηση ή αποξήλωση ιστού σηματοδότησης με βραχίονα	
77	Αφαίρεση και απομάκρυνση τσιμεντοϊστών φωτισμού, ύψους μέχρι 12,00 m	
78	Αφαίρεση χαλύβδινων ιστών φωτισμού ύψους μέχρι 14,00 m	
79	Εξαγωγή και απομάκρυνση ιστού οδοφωτισμού οποιουδήποτε ύψους και αποξήλωση της βάσης του από σκυρόδεμα.	
80	Εξαγωγή και απομάκρυνση ιστού φωτεινής σηματοδότησης οποιουδήποτε ύψους και αποξήλωση της βάσης του από σκυρόδεμα.	
81	Εκτοποθέτηση και επανατοποθέτηση σιδηροϊστού ελεύθερου ύψους μεγαλύτερου των 8,50m	
82	Αποξήλωση πύλαρ οδοφωτισμού	
83	Καθαίρεση φωτιστικού σώματος κορυφής ή οδού	
84	Καθαίρεση φωτεινού σηματοδότη	
85	Εγκαταστάσεις Φωτισμού Οδών - Χαλύβδινι Ιστοί Οδοφωτισμού. Χαλύβδινος ιστός οδοφωτισμού ύψους 9,00 m	05-07-01-00 05-07-02-00
86	Χαλύβδινος ιστός οδοφωτισμού ύψους 12,00 m	05-07-01-00 05-07-02-00
87	Φωτιστικά σώματα οδοφωτισμού τύπου βραχίονα με φωτεινές πηγές τεχνολογίας διόδων φωτοεκπομπής (LED), ισχύος 80 -110 W, χωρίς βραχίονα	05-07-02-00

88	Φωτιστικά σώματα οδοφωτισμού τύπου βραχίονα με φωτεινές πηγές τεχνολογίας διόδων φωτοεκπομπής (LED), ισχύος 80 -110 W, με βραχίονα	05-07-02-00
89	Εγκαταστάσεις Φωτισμού Οδών - Φωτιστικά σώματα οδοφωτισμού τύπου βραχίονα με φωτεινές πηγές τεχνολογίας διόδων φωτοεκπομπής (LED). Ισχύος 110 - 150 W με βραχίονα.	
90	Πίλαρ οδοφωτισμού τεσσάρων αναχωρήσεων	05-07-01-00
91	Καλώδια τύπου E1VV-U, -R, -S (NYY), ονομ. τάσης 600/1000 V με μόνωση από μανδύα PVC διατομής 4 x 10 mm ²	
92	Φρεάτιο έλξης και σύνδεσης υπόγειων καλωδίων 40 x 40 cm	

3. ΣΥΜΠΛΗΡΩΜΑΤΙΚΕΣ ΤΕΧΝΙΚΕΣ ΠΡΟΔΙΑΓΡΑΦΕΣ ΕΡΓΑΣΙΩΝ ΟΔΟΠΟΙΙΑΣ

ΤΠ – 1 ΟΡΙΖΟΝΤΙΑ ΣΗΜΑΝΣΗ ΚΑΤΑΣΤΡΩΜΑΤΩΝ ΚΥΚΛΟΦΟΡΙΑΣ

1. ΑΝΤΙΚΕΙΜΕΝΟ ΕΡΓΑΣΙΩΝ – ΟΡΙΣΜΟΙ

Αντικείμενο της παρούσας προδιαγραφής είναι ο καθορισμός των απαιτήσεων για την υλοποίηση προσωρινής και μόνιμης οριζόντιας σήμανσης οδοστρωμάτων, με γραμμές συνεχείς ή διακεκομμένες, μηνύματα ή σύμβολα.

Προσωρινή ορίζεται η σήμανση η οποία υλοποιείται επί οδοστρωμάτων στα οποία προβλέπεται η διάστρωση πρόσθετων ασφαλτικών στρώσεων εντός συντόμου χρονικού διαστήματος, καθώς και η σήμανση που αποσκοπεί σε πρόσκαιρες κυκλοφοριακές ρυθμίσεις.

Μόνιμη ορίζεται η σήμανση η οποία υλοποιείται επί της τελικής στρώσης του οδοστρώματος.

2. ΚΡΙΤΗΡΙΑ ΑΠΟΔΟΧΗΣ ΕΝΣΩΜΑΤΟΥΜΕΝΩΝ ΥΛΙΚΩΝ

2.1. ΕΝΣΩΜΑΤΟΥΜΕΝΑ ΥΛΙΚΑ

Η οριζόντια σήμανση υλοποιείται με τα ακόλουθα υλικά:

- Χρώμα σήμανσης ενός ή περισσοτέρων συστατικών.
- Θερμοπλαστικά ή ψυχροπλαστικά υλικά.
- Επικολλούμενες ανακλαστικές ταινίες (προδιαμορφωμένη σήμανση).

Επίσης μπορεί να χρησιμοποιούνται και άλλοι τύποι υλικών, εφ' όσον τα τελικά προϊόντα φέρουν πιστοποιητικό καταλληλότητας σύμφωνα με το Πρότυπο EN 1436:1997.

Η προσωρινή σήμανση υλοποιείται ως εξής:

- Με χρώμα σήμανσης ή προδιαμορφωμένα στοιχεία σήμανσης (μπορεί να είναι και μη αφαιρούμενου τύπου, όταν η επιφάνεια του οδοστρώματος πρόκειται να επικαλυφθεί ή να αποξεσθεί).
- Αφαιρούμενα προδιαμορφωμένα στοιχεία σήμανσης, όταν επί της ίδιας επιφάνειας προβλέπεται αναδιάταξη της σήμανσης.

Το χρώμα της σήμανσης θα είναι:

- Λευκό για την συνήθη σήμανση (διαχωριστικές γραμμές, σύμβολα, μηνύματα).
- Κίτρινο για την εργοταξιακή σήμανση και για ειδικές απαγορεύσεις σε αστικές οδούς.

2.2. ΙΣΧΥΟΝΤΑ ΠΡΟΤΥΠΑ

Για τα υλικά της οριζόντιας σήμανσης έχουν υποχρεωτική εφαρμογή τα ακόλουθα Ευρωπαϊκά Πρότυπα (EN) που έχουν εγκριθεί από την Ευρωπαϊκή Επιτροπή Τυποποίησης (CEN) και έχουν λάβει τη μορφή Εθνικού Προτύπου από τον ΕΛΟΤ.

EN 1423:1997 Road markings materials – Wear simulators Υλικά οριζόντιας σήμανσης οδών – Προσομοιωτές φθοράς.

EN 1871:2000 Road markings materials – Physical properties for paint, thermoplastic and cold plastic - Υλικά οριζόντιας σήμανσης οδών.

Φυσικές ιδιότητες βαφών, θερμοπλαστικών και ψυχροπλαστικών υλικών.	
EN 1790:1998	Road markings materials – preformed road markings - Υλικά οριζόντιας σήμανσης οδών – Προδιαμορφωμένα προϊόντα οριζόντιας σήμανσης.
EN 1436:1997	Road markings materials – Road marking performance for road users – Προϊόντα οριζόντιας σήμανσης οδών – Επιδόσεις διαγράμμισης στο οδόστρωμα για τους χρήστες οδών.
EN 1424:1997	Road markings materials – Premix glass beads – Προϊόντα οριζόντιας σήμανσης οδών – Γυάλινα σφαιρίδια προανάμιξης (χάντρες).
EN 1824:1998	Road Trials – Δοκιμές πεδίου εφαρμογής
EN 13197:2001	Wear simulators – Προσομοιωτές φθοράς
EN 12802:2000	Road marking materials – Laboratory methods and identification – Υλικά οριζόντιας σήμανσης οδών – Εργαστηριακές μέθοδοι για ταυτοποίηση.
ENV 13459 - 1:1999	Road marking materials – Quality control – Part 1: Sampling from storage and testing – Υλικά οριζόντιας σήμανσης οδών – Έλεγχος ποιότητας – Μέρος 1: Δειγματοληψία από τις αποθήκες και δοκιμές.
ENV 13459 - 2:1999	Road marking materials – Quality control – Part 2 Guidelines for preparing quality plans for materials application – Υλικά οριζόντιας σήμανσης οδών – Έλεγχος ποιότητας – Μέρος 2: Κατευθυντήριες γραμμές για την προετοιμασία προγραμμάτων ποιότητας για εφαρμογή υλικών.
ENV 13459 - 3: 1999	Road marking materials – Quality control – Part 3: Performance in use – Υλικά οριζόντιας σήμανσης οδών – Έλεγχος ποιότητας – Μέρος 3: Απόδοση κατά την χρήση.

2.3 ΑΠΟΔΕΚΤΑ ΥΛΙΚΑ

Ο Αντισυμβαλλόμενος θα υποβάλλει στην ΔΕΗ για όλα τα υλικά που προτίθεται να χρησιμοποιήσει πιστοποιητικό δοκιμών κατά EN 1824:1998» ή κατά EN 13197.

Τα πιστοποιητικά θα προέρχονται από αναγνωρισμένα για την χορήγηση τέτοιων πιστοποιητικών εργαστήρια της Ευρωπαϊκής Ένωσης και θα υποβάλλονται υποχρεωτικά και με τεχνική μετάφραση στην Ελληνική γλώσσα.

Τα Πιστοποιητικά που θα υποβάλλονται πρέπει οπωσδήποτε να αναφέρουν:

- τον παραγωγό και την κωδική ονομασία του υλικού διαγράμμισης,
- τα στοιχεία εφαρμογής (σύνθεση, πάχος, αναλογία υλικών επίπασης κλπ),
- την κλάση κυκλοφορίας (P) (αριθμός διελεύσεων τροχών) για την οποία πραγματοποιήθηκαν οι δοκιμές σύμφωνα με τα Ευρωπαϊκά Πρότυπα EN1824 ή EN13197, για δοκιμές πεδίου ή προσομοιωτή αντίστοιχα.
- την κατηγορία του συντελεστή φωτεινότητας Qd,
- την κατηγορία του συντελεστή οπισθανάκλασης RL (για στεγνή διαγράμμιση),
- την κατηγορία του συντελεστή οπισθανάκλασης RLW (για υγρή διαγράμμιση),
- την κατηγορία του συντελεστή οπισθανάκλασης RLR (για διαγράμμιση σε συνθήκες βροχής),
- την τιμή της αντιολισθηρότητας SRT,
- την αντοχή του υλικού ,σε ποσοστό % εναπομένουσας επιφάνειας.

Ο παραγωγός και η κωδική ονομασία του υλικού διαγράμμισης που θα εφαρμοσθεί στο έργο θα πρέπει να ταυτίζονται με τα αναφερόμενα στο υποβληθέν Πιστοποιητικό.

Στον Πίνακα 1 παρουσιάζονται οι ελάχιστες απαιτήσεις ανά κατηγορία οδού, οι οποίες πρέπει να πιστοποιούνται στα προσκομιζόμενα Πιστοποιητικά και να διατηρούνται καθ' όλο τον χρόνο εγγύησης, εκτός εάν καθορίζεται διαφορετικά στην μελέτη.

Οι τιμές του Πίνακα 1 είναι σε συμφωνία με τα καθοριζόμενα στα EN 1436, EN 1790, EN 1824 και EN 13197.

Τα υλικά θα έχουν τα αντανεκλαστικά και αντιολισθηρά χαρακτηριστικά που προβλέπονται από τα πρότυπα EN1423 και EN 1424.

Το εργοστάσιο παραγωγής των υλικών εφαρμόζει σύστημα διασφάλισης ποιότητας κατά EN ISO 9000:2000-12

Πίνακας 1: Επιλογή υλικών και επιδόσεων αντανakλαστικότητα και αντιολισθηρότητας

Κατηγορία οδού (σύμφωνα με ΟΜΟΕ-ΛΚΟΔ, πιν. 2-4)	Υλικά				Πιστοποιητικά Καταλληλότητας							Χρόνος εγγύησης	Ελάχιστοι συντελεστές [$med. Lux^{-1} \cdot m^{-2}$]					Ελάχ. Τιμή SRT		
	Χρόμα	Θερμοπλαστικά	Ψυχροπλαστικά	Προδιαμορφ. σήμανση	Αριθμός Διέλευσης Τροχών		EN-1463					Αρ. Μηνών	Φοιτενότητα (στον χρόνο εγγύησης)	Οπισθοανάκλασης					Αντιολισθηρότητα	
					EN-1824	EN-1463	Qd	RL	RLW	RLR	SRT			Στεγνή διαγράμμιση			Σε συνθ. υγρασίας	Σε συνθ. βροχής		
														Αρχική	Στους 3 μήνες	Στον χρόνο εγγύησης				Στον χρόνο εγγύησης
RL	RL	RL	RL	RL	SRT															
1	2	3	4	5	6	7	8	9	10	11	12	13	14	15	16	17	18	19	20	
Αστική	√																			
BI & BII	Αστικός Αυτοκινητόδρομος & Οδός ταχείας κυκλοφορίας	√		√(*)	√(*)	P5 (T2)	P7	Q2	R2 (R3)	RW 2	RR2	S3	30 (6)	100	300	200	100 (150)	35	35	55
BII & BIII	Αστική Αρτηρία & Κύρια Συλλεκτήρια Οδός	√				P5 (T1)	P6	Q2	R2 (R3)	RW 2	RR2	S1	30 (6)	100	300	200-100	100 (150)	35	35	45
BIV & BIV	Κύρια Συλλεκτήρια Οδός	√				P5 (T1)	P5	Q2	R2 (R3)	RW 2	RR2	S1	30 (6)	100	300	200	100 (150)	35	35	45
-	Διαβάσεις Πεζών	√	√(*)	√(*)	√(*)	P5 (T2)	P7	Q2	R2 (R3)	RW 2	RR2	S3	30 (6)	100	300	200	100 (150)	35	35	55
Υπεραστική																				
AI	Αυτοκινητόδρομος & Οδός ταχείας κυκλοφορίας	√	√	√(*)	√(*)	P5 (T2)	P7	Q2	R2 (R3)	RW 2	RR2	S3	30 (6)	100	300	200	100 (150)	35	35	55
AII	Οδός μεταξύ νομών/επαρχιών	√	√	√(*)	√(*)	P5 (T1)	P7	Q2	R2 (R3)	RW 2	RR2	S1	30 (6)	100	300	200	100 (150)	35	35	45
AIII	Οδός μεταξύ επαρχιών/οικισμών	√				P5 (T1)	P6	Q2	R2 (R3)	RW 2	RR2	S1	30 (6)	100	300	200-100	100 (150)	35	35	45
AIV	Οδός μεταξύ μικρών οικισμών & Συλλεκτήρια οδός	√				P5 (T1)	P5	Q2	R2 (R3)	RW 2	RR2	S1	30 (6)	100	300	200-100	100 (150)	35	35	45

- Παρατηρήσεις:
1. Οι τιμές σε παρένθεση ισχύουν για προσωρινή σήμανση. Σε περίπτωση που ο προβλεπόμενος χρόνος ολοκλήρωσης των έργων είναι μεγαλύτερος των 6 μηνών, τότε ο χρόνος εγγύησης αυξάνεται αναλόγως.
 2. (*). Όπου σημειώνεται \surd (*), συνιστάται (για λόγους οικονομίας) αυτό το υλικό να εφαρμόζεται μόνο σε νέα οδοστρώματα ή όταν προβλέπεται να γίνει νέα επίστρωση κυκλοφορίας τουλάχιστον ένα έτος μετά από την εγκατάσταση σήμανσης.
 - 3.Αναδιαγράμμιση: Οι ανωτέρω τιμές ισχύουν και σε περίπτωση αναδιαγράμμισης

3. ΜΕΘΟΔΟΣ ΚΑΤΑΣΚΕΥΗΣ – ΑΠΑΙΤΗΣΕΙΣ ΤΕΛΕΙΩΜΕΝΗΣ ΕΡΓΑΣΙΑΣ

α. Οι εργασίες υλοποίησης της οριζόντιας σήμανσης περιλαμβάνουν:

- τη διευθέτηση της κυκλοφορίας για την ανεμπόδιστη υλοποίηση της οριζόντιας σήμανσης και τη λήψη μέτρων προστασίας του συνεργείου διαγράμμισης και της νωπής διαγράμμισης
- τον καθαρισμό και την αφύγρανση του οδοστρώματος όπου πρόκειται να εφαρμοσθεί η σήμανση, με χρήση μηχανικών μέσων ή χειρονακτικά.
- την προεργασία της σήμανσης (στίξη – πικετάρισμα) και την προετοιμασία των υλικών.
- την υλοποίηση της σήμανσης και την άρση των μέτρων προστασίας μετά την ολοκλήρωση της εργασίας και την πλήρη στερεοποίηση των υλικών διάστρωσης.

Η κατασκευή της σήμανσης με απλό χρώμα θα γίνεται με διπλή επάλειψη η πρώτη με πάχος 250 μικρών και η επακολουθούσα δεύτερη με πάχος 380 μικρών.

β. Έχουν εφαρμογή, εφ' όσον δεν αντιβαίνουν προς τις απαιτήσεις της παρούσας ΤΠ, και οι διατάξεις των Ν. 2696/1999 & 3542/2007 (Κώδικας Οδικής Κυκλοφορίας) σε συνδυασμό με τις Γερμανικές Οδηγίες RMS-1¹ για την διαγράμμιση οδών και RMS-2² για τα γεωμετρικά χαρακτηριστικά της διαγράμμισης, οι προδιαγραφές ΠΤΠ ΧΡ-1, ΧΡ-2, ΧΡ-3 και ΧΡ-4 (ΦΕΚ 190Β'/79) για την οριζόντια σήμανση, καθώς και το τεύχος 7 των Οδηγιών Μελετών Οδικών Έργων : Προδιαγραφές και Οδηγίες Σήμανσης Εκτελούμενων Έργων σε οδούς (ΟΜΟΕ – ΣΕΕΟ), έκδοση 2010.

γ. Χρόνος στερεοποίησης

Ως χρόνος στερεοποίησης του υλικού διαγράμμισης θεωρείται το χρονικό διάστημα από την εφαρμογή του στο οδόστρωμα μέχρις ότου η διέλευση επιβατικού οχήματος δεν προκαλεί πλέον βλάβη στην διαγράμμιση και το υλικό δεν προσκολλάται στους τροχούς του οχήματος.

Ο χρόνος στερεοποίησης προσδιορίζεται με βάση την Γερμανική Προδιαγραφή ZTV-M 02-παρ.4.4.2. (Zusätzliche Technische Vertragsbedingungen und Richtlinien für Markierungen auf Strassen 2002) – Πρόσθετοι Τεχνικοί Συμβατικοί Όροι και κατευθυντήριες οδηγίες για την διαγράμμιση των οδοστρωμάτων (έκδοση 2002).

Ο χρόνος στερεοποίησης δεν επιτρέπεται να ξεπερνά τα 20 min (για σχετική υγρασία ατμόσφαιρας έως 80% και θερμοκρασία άνω των 10° C).

δ. Πάχος υμένα

Για τα υλικά διαγράμμισης, το πάχος του υμένα (με ή χωρίς αντανakλαστικές χάνδρες και αντιολισθηρό αδρανές) προσδιορίζεται με την βοήθεια σχετικού εξοπλισμού αμέσως μετά την εφαρμογή της διαγράμμισης.

Το πάχος του υμένα δεν επιτρέπεται να αποκλίνει περισσότερο από ± 0.05 mm από το προβλεπόμενο από το εργοστάσιο παραγωγής του υλικού διαγράμμισης, οπωσδήποτε όμως δεν επιτρέπεται να είναι μικρότερο από 0,5 mm προκειμένου για αναδιαγραμμίσεις και 0,6 mm για διαγραμμίσεις νέων οδοστρωμάτων ακόμα και σε περίπτωση ανάγλυφης διαγράμμισης.

¹ RMS-1: Richtlinien für die Markierung von Strassen, Teil 1: Abmessung und geometrische Anordnung von Markierungszeichen

² RMS-2: Teil 2: Anwendung von Fahrbahnmarkierungen

Η διαγράμμιση κατά την εφαρμογή της πρέπει να έχει ελάχιστο πάχος υμένα 1,0 – 1,2mm για τα θερμοπλαστικά και ψυχροπλαστικά υλικά, 3 mm για τα ανάγλυφα υλικά και 0,6 – 0,8mm για τα χρώματα.

ε. Αντοχή διαγράμμισης

Η αντοχή της διαγράμμισης καθορίζεται από το ποσοστό εναπομένουσας διαγραμμισμένης επιφάνειας σε σχέση με την αρχικά διαγραμμισμένη επιφάνεια.

Το ποσοστό εναπομένουσας διαγράμμισης θα πρέπει να είναι σε όλο το διάστημα εγγύηση 90%.

στ. Αναδιαγράμμιση

Σε περιπτώσεις αναδιαγράμμισης οδοστρωμάτων η υπάρχουσα διαγράμμιση της οδού είναι καθοριστική και σε καμία περίπτωση δεν επιτρέπεται να αλλοιωθεί ή να μεταβληθεί η σχεδίαση αυτής, εκτός εάν προβλέπεται από τη μελέτη και δοθεί γραπτή εντολή της Υπηρεσίας για την αλλαγή μορφής ή/και διαστάσεων της υπάρχουσας διαγράμμισης.

Η αναδιαγράμμιση (παλαιών διαγραμμίσεων) θα καλύπτει την υπάρχουσα διαγράμμιση κατά το μέγιστο δυνατό, έτσι ώστε να δημιουργείται καλαίσθητη και σαφής τελική εικόνα και να μην αλλοιώνεται (σύγχυση διαγραμμίσεων), ιδιαίτερα όταν καλύπτονται κενά τμήματα διακεκομμένων γραμμών.

Οι αποδεκτές αποκλίσεις των διαστάσεων των γραμμών, γραμμάτων και συμβόλων που καθορίζονται από την γερμανική προδιαγραφή ZTV-M 02-παρ.3.2, ισχύουν και για τις αναδιαγραμμίσεις, ακόμα και αν οι απαιτήσεις αυτές δεν πληρούνται από τις υφιστάμενες διαγραμμίσεις.

4. ΑΠΑΙΤΗΣΕΙΣ ΠΟΙΟΤΙΚΩΝ ΕΛΕΓΧΩΝ ΓΙΑ ΤΗΝ ΠΑΡΑΛΑΒΗ

α. Έλεγχος των πιστοποιητικών καταλληλότητας των υλικών διαγράμμισης σύμφωνα με τα αναφερόμενα στην παράγραφο 2.2 της παρούσας.

β. Έλεγχος της γεωμετρικής ακρίβειας και της συμμόρφωσης της υλοποιηθείσας οριζόντιας σήμανσης με τα σχέδια της μελέτης και με τα αναφερόμενα στην παράγραφο 3 της παρούσας.

γ. Έλεγχος των διαγραμμίσεων, των μηνυμάτων και των συμβόλων ώστε να έχουν ομοιογενή και ομοιόμορφη επιφάνεια με διακεκριμένες απολήξεις και σαφές περίγραμμα.

δ. Έλεγχος συμμόρφωσης των υλικών διαγράμμισης με τις απαιτήσεις του Πίνακα της παρούσας καθ' όλο τον χρόνο εγγύησης.

ε. Σε περίπτωση μη ικανοποίησης των ανωτέρω απαιτήσεων, η διαγράμμιση χαρακτηρίζεται κακότεχνη και αφαιρείται με δαπάνες του Αντισυμβαλλόμενου, με εφαρμογή της αντίστοιχης Προδιαγραφής ΕΤΕΠ 05-04-01-00 (Αφαίρεση υφιστάμενης οριζόντιας σήμανσης). Ο Αντισυμβαλλόμενος υποχρεούται να επαναδιαγραμμίσει το κακότεχνο τμήμα, έτσι ώστε η νέα διαγράμμιση να ανταποκρίνεται στις απαιτήσεις μέχρι το τέλος του χρόνου εγγύησης.

5. ΟΡΟΙ ΥΓΙΕΙΝΗΣ ΚΑΙ ΑΣΦΑΛΕΙΑΣ ΚΑΤΑ ΤΗΝ ΕΚΤΕΛΕΣΗ ΤΩΝ ΕΡΓΑΣΙΩΝ

Εφιστάται η προσοχή κατά την εκτέλεση των εργασιών υπό κυκλοφορία:

- εφαρμογή εργοταξιακής σήμανσης σύμφωνα με τις σχετικές διατάξεις του ΥΠΕΧΩΔΕ για την προστασία του προσωπικού του συνεργείου εκτέλεσης των διαγραμμίσεων και την ελαχιστοποίηση των οχλήσεων της διερχόμενης κυκλοφορίας.
- προστασία της νωπής διαγράμμισης μέχρις ότου σκληρυνθεί και αποκτήσει την απαιτούμενη αντοχή για την παραλαβή καταπονημένων από την διέλευση των αυτοκινήτων.

Τα υλικά διαγράμμισης (χρώματα, θερμο- και ψυχρο-πλαστικό, πρόσθετα επίπασης) απαιτούν χειρισμούς σύμφωνα με τις οδηγίες του εργοστασίου παραγωγής. Στην συσκευασία τους θα αναγράφεται ο βαθμός χημικής επικινδυνότητας, η μέθοδος ανάμειξης και οι επιτρεπόμενες θερμοκρασίες εφαρμογής (Γερμανικοί κανονισμοί Gef Stoff V για τον χειρισμό χημικών ουσιών).

6. ΤΡΟΠΟΣ ΕΠΙΜΕΤΡΗΣΗΣ ΚΑΙ ΠΛΗΡΩΜΗΣ ΕΡΓΑΣΙΑΣ

Η επιμέτρηση γίνεται σε τετραγωνικά μέτρα [m²] πραγματικής επιφάνειας οριζόντιας σήμανσης με βάση το χρησιμοποιηθέν υλικό. Στην περίπτωση υλοποίησης διακεκομμένης γραμμής δεν επιμετρώνται τα κενά.

Στις τιμές μονάδος συμπεριλαμβάνονται:

- Η προμήθεια και μεταφορά επί τόπου των έργων όλων των απαιτούμενων υλικών και μέσων για την εκτέλεση των εργασιών διαγράμμισης, συμπεριλαμβανομένων των φορτοεκφορτώσεων, του χαμένου χρόνου και της σταλίας των μέσων μεταφοράς, καθώς και της προσωρινής αποθήκευσης όλων των υλικών και μέσων επί τόπου του έργου.
- Κάθε είδους εργασία, όπως περιγράφεται στην παράγραφο 3, 4 και 5 της παρούσας για την πλήρη και ασφαλή ολοκλήρωση της υλοποίησης της οριζόντιας σήμανσης.

ΤΠ – 2 ΑΣΦΑΛΤΙΚΗ ΣΥΓΚΟΛΛΗΤΙΚΗ ΕΠΑΛΕΙΨΗ

1. ΑΝΤΙΚΕΙΜΕΝΟ ΕΡΓΑΣΙΩΝ

Οι εργασίες που προδιαγράφονται στην παρούσα ΤΠ αφορούν στην επάλειψη ασφαλτικού διαλύματος μέσης εξατμίσεως ME-5 επί ασφαλτομιγμάτων ανοιχτής συνθέσεως ή ασφαλτικού γαλακτώματος ταχείας διασπάσεως KE-1, πάνω στην οποία θα εδραστεί η ασφαλτική στρώση κυκλοφορίας σε πλάτος που φαίνεται στα σχέδια των διατομών.

2. ΕΙΔΙΚΑ ΧΑΡΑΚΤΗΡΙΣΤΙΚΑ ΕΡΓΑΣΙΩΝ

Η εκτέλεση της εργασίας θα είναι σύμφωνη με τα οριζόμενα στην Π.Τ.Π. Α 201 για τα διαλύματα ME-5 και Π.Τ.Π. Α 203 για τα διαλύματα KE-1 του Υπουργείου Περιβάλλοντος Χωροταξίας και Δημοσίων Έργων (Υ.ΠΕ.ΧΩ.Δ.Ε) ή του προγενέστερου Υπουργείου Δημοσίων Έργων (Υ.Δ.Ε).

Λόγω του μικρού πάχους των αντιολισθηρών ταπήτων, απαιτείται συγκολλητική επάλειψη με μικρή ποσότητα ασφαλτικού γαλακτώματος (να παραμένουν τελικά 300 gr/m² ασφαλτικού συνδετικού), για την αποφυγή δημιουργίας επιφάνειας ολίσθησης

του τάπητα πάνω στην επιφάνεια έδρασης του. Αποβλέποντας στην επιτυχία μιας ομοιογενούς επάλειψης πάνω σε όλη την επιφάνεια, η διάχυση πρέπει να πραγματοποιείται με διανομέα ασφάλτου και με αραιωμένο ασφαλτικό γαλάκτωμα, με περιεκτικότητα 30% σε άσφαλτο. (Γαλάκτωμα με περιεκτικότητα σε άσφαλτο πχ. 60% αραιώνεται προσεκτικά, με προσθήκη υδατικής φάσης 100% - ζητούνται οδηγίες από το εργοστάσιο παραγωγής του γαλακτώματος - για λήψη γαλακτώματος που να δίνει υπόλειμμα ασφαλτικού 30%). Το γαλάκτωμα KE-1 εξαιτίας της μεγάλης περιεκτικότητας του σε άσφαλτο χρησιμοποιείται στη συγκόλληση μεταξύ των ασφαλτοστρωμάτων ελαχιστοποιώντας τις πιθανότητες να γλιστρήσουν οι δύο επιστρώσεις.

Ο καθορισμός του τύπου θα γίνεται από τον Αντισυμβαλλόμενο, θα υπόκειται όμως στην έγκριση της Επιβλέπουσας Διεύθυνσης της Εταιρείας.

3. ΣΧΕΤΙΚΑ ΠΡΟΤΥΠΑ ΑΣΦΑΛΤΙΚΩΝ ΚΑΙ ΣΥΝΔΕΤΙΚΩΝ ΑΣΦΑΛΤΙΚΩΝ

EN 12846:2004 Ασφαλτικά και συνδετικά ασφαλτικών - Προσδιορισμός του χρόνου εκροής των ασφαλτικών γαλακτωμάτων με ιξωδόμετρο εκροής.

ΕΛΟΤ EN 12850 E2: 2011 Ασφαλτικά και συνδετικά ασφαλτικών - Προσδιορισμός του pH των ασφαλτικών γαλακτωμάτων. Bitumen and bituminous binders - Determination of the pH value of bituminous emulsions.

ΕΛΟΤ EN 13075-1 E2: 2011 Ασφαλτικά και συνδετικά ασφαλτικών - Προσδιορισμός της συμπεριφοράς σε θραύση - Μέρος 1: Προσδιορισμός της τιμής θραύσης κατιοντικών ασφαλτικών γαλακτωμάτων, μέθοδος ορυκτού πληρώσεως. Bitumen and bituminous binders - Determination of breaking behaviour - Part 1: Determination of breaking value of cationic bituminous emulsions, mineral filler method.

ΕΛΟΤ EN 13075-2 E2: 2012 Ασφαλτικά και συνδετικά ασφαλτικών - Προσδιορισμός της συμπεριφοράς σε θραύση - Μέρος 2: Προσδιορισμός του χρόνου ανάμιξης των κατιοντικών ασφαλτικών γαλακτωμάτων με λεπτόκοκκα αδρανή. Bitumen and bituminous binders - Determination of breaking behaviour - Part 2: Determination of fines mixing time of cationic bituminous emulsions.

ΕΛΟΤ EN 1429 E2: 2012 Ασφαλτικά και συνδετικά ασφαλτικών - Προσδιορισμός του υπολείμματος σε κόσκινο των ασφαλτικών γαλακτωμάτων και προσδιορισμός της σταθερότητας κατά την αποθήκευση, με κοσκίνιση. Bitumen and bituminous binders - Determination of residue on sieving of bituminous emulsions, and determination of storage stability by sieving.

ΕΛΟΤ EN 1430 E2: 2012 Ασφαλτικά και συνδετικά ασφαλτικών - Προσδιορισμός της πολικότητας των σωματιδίων σε ασφαλτικά γαλακτώματα. Bitumen and bituminous binders - Determination of particle polarity of bituminous emulsions.

ΕΛΟΤ EN 1431 E2: 2011 Ασφαλτικά και συνδετικά ασφαλτικών - Προσδιορισμός της ανακτηθείσης ασφάλτου και του ελαιώδους αποστάγματος σε ασφαλτικά γαλακτώματα, δι' αποστάξεως. Bitumen and bituminous binders - Determination of residual binder and oil distillate from bitumen emulsions by Distillation.

4. ΕΠΙΜΕΤΡΗΣΗ – ΠΛΗΡΩΜΗ

Η επιμέτρηση και πληρωμή θα γίνει ανά τετραγωνικό μέτρο (m²) πλήρους κατασκευής ασφαλτικής συγκολλητικής (εργασία και υλικά) και συμπεριλαμβάνονται στο άρθρο του Τιμολογίου που αφορά στην αποκατάσταση ασφαλτικού οδοστρώματος.

Στην τιμή μονάδας περιλαμβάνονται η δαπάνη προμήθειας της ασφάλτου, του καθαρού (φωτιστικού) πετρελαίου, του αντιυδρόφιλου παρασκευάσματος και των λοιπών απαιτούμενων υλικών, η δαπάνη φορτοεκφόρτωσης, χαμένου χρόνου φορτοεκφόρτωσης και μεταφοράς των άνω υλικών στον τόπο των έργων, η δαπάνη παρασκευής (θέρμανση, ανάμιξη, αποθήκευση, φύλαξη κ.λπ.) και διάχυσης του ασφαλικού διαλύματος ή γαλακτώματος, η δαπάνη καθαρισμού της επιφάνειας με αυτοκίνητη ψήκτρα κλπ., η επαναθέρμανση του διαλύματος αν χρειαστεί πριν από τη διάχυση, η δαπάνη της ενδεχόμενης διάστρωσης αδρανών υλικών επικάλυψης χωρίς την αξία παραγωγής ή προμήθειας και μεταφοράς αυτού στον τόπο της διάστρωσης, η δαπάνη κάθε εργαστηριακού ελέγχου που θα ζητηθεί από την Επιβλέπουσα Διεύθυνση της Εταιρείας, καθώς και κάθε άλλη απαιτούμενη δαπάνη (εργασία και υλικά) για μία άρτια και πλήρως εκτελεσμένη εργασία.

ΤΠ – 3 ΠΙΝΑΚΙΔΕΣ ΣΤΑΘΕΡΟΥ ΠΕΡΙΕΧΟΜΕΝΟΥ

1. ΑΝΤΙΚΕΙΜΕΝΟ ΕΡΓΑΣΙΩΝ

Αντικείμενο της παρούσας ΤΠ είναι ο καθορισμός των απαιτήσεων για τις Πινακίδες Σταθερού Περιεχομένου (ΠΣΠ).

Ως προς το περιεχόμενό τους οι ΠΣΠ χαρακτηρίζονται ως εξής:

- α. Πινακίδων αναγγελίας κινδύνου (Κ).
- β. Ρυθμιστικές πινακίδες (Ρ).
- γ. Πληροφοριακές πινακίδες (Π)
- δ. Πρόσθετες πινακίδες (Πρ)

Ως προς το μέγεθός τους χαρακτηρίζονται ως μικρές/μεσαίες/μεγάλες.

Βασικό χαρακτηριστικό των πινακίδων είναι η ανακλαστικότητα.

Οι ελάχιστες φωτοτεχνικές απαιτήσεις στα ανακλαστικά υλικά για πινακίδες σήμανσης αυτοκινητοδρόμων καθορίζονται από την ελάχιστη τιμή του ειδικού συντελεστή οπισθοανάκλασης R (retroreflection)³

Οι πινακίδες διαμορφώνονται με επικόλληση μεμβρανών αντανακλαστικών και μη ή/και αντιρρυπαντικών επί φύλλου αλουμινίου.

2. ΚΡΙΤΗΡΙΑ ΑΠΟΔΟΧΗΣ ΠΙΝΑΚΙΔΩΝ

2.1. ΣΧΕΤΙΚΑ ΠΡΟΤΥΠΑ – ΚΑΝΟΝΙΣΜΟΙ

EN 12899-1:2007 Fixed vertical road traffic signs. Part 1: Fixed signs. Σταθερές πινακίδες κατακόρυφης οδικής σήμανσης. Μέρος 1: Πινακίδες σταθερού περιεχομένου

Το μέρος αυτού του EN 12899 καθορίζει τις απαιτήσεις για τις νέες πινακίδες: μη ανακλαστικές και ανακλαστικές πινακίδες σταθερού περιεχομένου, πινακίδες φωτιζόμενες την νύκτα με εξωτερικά φωτιστικά σώματα, διαφωτιστικές πινακίδες. Καθορίζει επίσης τα όρια επιδόσεων καθώς και κατηγορίες επιδόσεως της τελικής επίστρωσης και των υποκείμενων αυτής στρώσεων.

³ ΦΕΚ 953 Β/24-10-97

Προδιαγράφονται οι απαιτούμενες δοκιμές πριν από την έναρξη της βιομηχανικής παραγωγής για την διασφάλιση της συμμόρφωσης προς τις απαιτήσεις του EN 12899-1.

EN 12899-2:2007	Fixed vertical road traffic signs. Part 1: Transilluminated traffic bollards (TTB). Σταθερές πινακίδες κατακόρυφης οδικής σήμανσης - Μέρος 2: Εσωτερικά φωτιζόμενα στοιχεία σήμανσης νησίδων.
EN 12899-3:2007	Fixed vertical road traffic signs. Part 3: Delineator posts and retroreflectors. Σταθερές πινακίδες κατακόρυφης οδικής σήμανσης - Μέρος 3: Οριοδείκτες και οπισθοανακλαστικά στοιχεία.
EN 12899-4:2007	Fixed vertical road traffic signs. Part 4: Factory production control. Σταθερές πινακίδες κατακόρυφης οδικής σήμανσης. Μέρος 4: Έλεγχος εργοστασιακής παραγωγής.
EN 12899-5:2007	Fixed vertical road materials for traffic signs. Part 5: Initial type testing. Σταθερές πινακίδες κατακόρυφης οδικής σήμανσης. Μέρος 5: Αρχικές δοκιμές τύπου.
EN 13195: 2012	Αλουμίνιο και κράματα αλουμινίου - Προδιαγραφές για κατεργασμένα προϊόντα και χυτά για θαλάσσιες εφαρμογές (ναυπήγηση, θαλάσσιες και παράκτιες κατασκευές). Aluminium and aluminium alloys - Specifications for wrought and cast products for marine applications (shipbuilding, marine and offshore).
EN 12487 E2: 2011	Προστασία των μετάλλων από διάβρωση - Χρωμικές επιστρώσεις μετατροπής σε αλουμίνιο και κράματα αλουμινίου που έχουν ή δεν έχουν εκπλυθεί. Corrosion protection of metals - Rinsed and non-rinsed chromate conversion coatings on aluminium and aluminium alloys.
EN 485-1+A1: 2012	Αλουμίνιο και κράματα αλουμινίου - Φύλλα, ταινίες και επίπεδες πλάκες - Μέρος 1: Τεχνικές συνθήκες ελέγχου και παράδοσης. Aluminium and aluminium alloys - Sheet, strip and plate - Part 1: Technical conditions for inspection and delivery.
DIN 67520: 2013	Retro-reflecting materials for traffic safety. Part 1. Photometric evaluation, measurement and characterization of retroreflectors and rectoflecting sheetings.. Οπισθοανακλαστικά υλικά οδικής ασφάλειας; Μέρος 1: φωτομετρική αξιολόγηση, μέτρηση και κατηγοριοποίηση των οπισθανακλαστικών και οπισθανακλαστικών μεμβρανών. Part 2. Photometric minimum requirements for retroreflective sheetings for traffic signs. Μέρος 2: Ελάχιστες φωτομετρικές απαιτήσεις μικροπρισματικών οπισθανακλαστικών μεμβρανών. Part 4. Photometric minimum requirements for retroreflective sheetings of micropismatic constructions. Μέρος 4:Ελάχιστες φωτομετρικές απαιτήσεις μικροπρισματικών οπισθανακλαστικών μεμβρανών.

ΠΡΟΣΧΕΔΙΟ ΟΜΟΕ-ΚΣΟ Τεύχος 9: Κατακόρυφη Σήμανση Οδών.
ΟΜΟΕ-ΚΣΑ:2003 Τεύχος 6: Κατακόρυφη Σήμανση Αυτοκινητοδρόμων.

ΟΜΟΕ-ΣΕΕΟ:2010 Τεύχος 7: Προδιαγραφές και οδηγίες σήμανσης εκτελούμενων έργων.

Κ.Ο.Κ Κώδικας οδικής κυκλοφορίας: Ν. 2696/1999 και Ν. 3542/2007, καθώς και ο Ν. 4530/2018

2.2. ΓΕΝΙΚΕΣ ΑΠΑΙΤΗΣΕΙΣ ΓΙΑ ΠΙΝΑΚΙΔΕΣ

Οι πινακίδες ως προς την κατασκευαστικής τους διαμόρφωση, το περιεχόμενο και την ανακλαστικότητα, πρέπει να συμμορφώνονται με τις απαιτήσεις του προτύπου EN 12899-1:2007 και τις οδηγίες ΟΜΟΕ.

α. Ελάσμα πινακίδων

Για την κατασκευή των πινακίδων θα χρησιμοποιούνται αποκλειστικά κράματα αλουμινίου

τύπου AlMg₂ ή AlMgSi (alloy 6082), κατηγορίας «ανθεκτικά κράματα στο θαλάσσιο νερό» κατά τα ανωτέρω πρότυπα. Το όριο αντοχής σε εφελκυσμό θα είναι τουλάχιστον 155 N/mm² για πινακίδες με διαμορφωμένα άκρα ή ενισχυμένο πλαίσιο και τουλάχιστον 200 N/mm² για επίπεδες πινακίδες.

Το πάχος του ελάσματος θα είναι εν γένει 3,0mm για τις επίπεδες πινακίδες. Οι διαστάσεις θα είναι οι καθοριζόμενες από την Μελέτη, σύμφωνα με τα προβλεπόμενα στις ΟΜΟΕ (τυποποιημένες διαστάσεις).

β. Οπισθοανακλαστικές μεμβράνες

Οι προσκομιζόμενες πινακίδες προς τοποθέτηση στο έργο θα συνοδεύονται από πρόσφατα (τελευταίου 6μήνου) πιστοποιητικά δοκιμής του ελάσματος και των ανακλαστικών μεμβρανών, εκδόσεως αναγνωρισμένου εργαστηρίου.

Η Υπηρεσία θα αξιολογεί τα προσκομιζόμενα πιστοποιητικά προκειμένου να εγκρίνει την τοποθέτηση των προτεινόμενων πινακίδων στο έργο.

Η ανακλαστικότητα των πινακίδων θα είναι η προβλεπόμενη από την μελέτη σήμανση της οδού (ανά θέση κατακόρυφης σήμανσης).

Ειδικώς για τις πινακίδες εργοταξιακής σήμανσης καθορίζεται ότι πρέπει να είναι υπέρ υψηλής ανακλαστικότητας (τύπου II).

Εάν προβλέπεται η εφαρμογή αντιρρυπαντικής μεμβράνης επί των πινακίδων (για προστασία έναντι graffiti ή/και εύκολη αφαίρεση αυτών) δεν θα πρέπει να μειώνεται η ονομαστική ανακλαστικότητά των.

Στην περίπτωση αυτή ο Αντισυμβαλλόμενος θα προσκομίζει σχετικό πιστοποιητικό από το οποίο θα προκύπτουν τα χαρακτηριστικά της αντιρρυπαντικής μεμβράνης.

γ. Εγγυήσεις μεμβρανών

Οι χρησιμοποιούμενες μεμβράνες για την κατασκευή των πινακίδων θα συνοδεύονται από εγγύηση του κατασκευαστή για την εναπομένουσα ανακλαστικότητά τους έναντι της αρχικής (των καινούργιων μεμβρανών), η οποία (εάν δεν καθορίζεται διαφορετικά στα τεύχη δημοπράτησης του έργου), η οποία θα είναι κατ' ελάχιστον:

Για μεμβράνες τύπου I: $\geq 50\%$ στα 7 χρόνια
Για μεμβράνες τύπου II: $\geq 80\%$ στα 7 χρόνια
 $\geq 60\%$ στα 10 χρόνια
Για μεμβράνες τύπου III: $\geq 80\%$ στα 7 χρόνια
 $\geq 60\%$ στα 12 χρόνια

δ. Εξαρτήματα στερέωσης

Τα εξαρτήματα στήριξης των πινακίδων θα είναι χαλύβδινα ή από κράμα αλουμινίου. Τα χαλύβδινα εξαρτήματα, οι κοχλίες, τα περικόχλια και οι ροδέλες θα είναι γαλβανισμένα κατά EN ISO 1461.

ε. Αναγραφές

Στην οπίσθια όψη των πινακίδων, η οποία θα είναι βαμμένη με χρώμα γκρι υψηλής αντοχής στις καιρικές συνθήκες, θα αναγράφεται φράση που σχετίζεται με την προστασία τους, σύμφωνα με τις οδηγίες της Εταιρείας (επισήμανση των προβλεπόμενων κυρώσεων για πρόκληση βλάβης κ.λ.π.).

Θα αναγράφεται επίσης ο κωδικός της πινακίδας, το όνομα του κατασκευαστή και το τρίμηνο και έτος της προμήθειας.

στ. Λοιπές αποστάσεις

Ως προς τις γραμματοσειρές, τα χρώματα υποβάθρου και οπισθοανακλαστικών επιφανειών, τα σχήματα και τις ανοχές σχεδιασμού/υλοποίησης έχουν εφαρμογή τα καθοριζόμενα στις ΟΜΟΕ-ΚΣΟ και το πρότυπο EN 12899.

3. ΤΟΠΟΘΕΤΗΣΗ ΠΙΝΑΚΙΔΩΝ

Οι πινακίδες, μέχρι την τοποθέτησή τους θα φέρουν τις αυτοκόλλητες προστατευτικές μεμβράνες ή θα διατηρούνται στην εργοστασιακή συσκευασία τους.

Κατά τον χειρισμό τους προς τοποθέτηση θα δίδεται ιδιαίτερη προσοχή για την αποφυγή εκδορών της ανακλαστικής μεμβράνης ή/και ρύπανση της πινακίδας.

Οι πάσης φύσεως πινακίδες θα τοποθετούνται στις προβλεπόμενες από την μελέτη θέσεις επί των διατάξεων στήριξης που προβλέπονται κατά περίπτωση.

Η στήριξη θα γίνεται με τα προβλεπόμενα κατά τύπο πινακίδες γαλβανισμένα ή από κράμα αλουμινίου εξαρτήματα με κοχλίωση.

Απαγορεύεται η διάτρηση των πινακίδων επί τόπου του έργου για την διέλευση κοχλιών στερέωσης. Σε κάθε περίπτωση θα χρησιμοποιούνται μόνον τα τυποποιημένα εξαρτήματα στήριξης που παραδίδει το εργοστάσιο κατασκευής.

Η σύσφιξη των περικοχλίων θα γίνεται με δυναμόκλειδο, σύμφωνα με τις οδηγίες του εργοστασίου κατασκευής, για την εξασφάλιση αφ' ενός μεν σταθερότητας και αφετέρου ευχερούς αποσυναρμολόγησης (όταν απαιτηθεί).

Όταν συντρέχουν λόγοι απόκρυψης του περιεχομένου της πινακίδας, θα χρησιμοποιείται φύλλο πολυαιθυλενίου μαύρου χρώματος, πάχους τουλάχιστον 0,1mm (100μm), το οποίο θα στερεώνεται με κολλητική ταινία στην πίσω πλευρά της

πινακίδας. Η κολλητική ταινία θα πρέπει να αφαιρείται ευχερής χωρίς να αφήνει ίχνη στην επιφάνεια της πινακίδας.

4. ΑΠΑΙΤΗΣΕΙΣ ΠΟΙΟΤΙΚΩΝ ΕΛΕΓΧΩΝ ΓΙΑ ΤΗΝ ΠΑΡΑΛΑΒΗ

- Έλεγχος των πιστοποιητικών και λοιπών στοιχείων τεκμηρίωσης που συνοδεύουν τις παραληφθείσες στο εργοτάξιο πινακίδας/ανακλαστικότητα, χαρακτηριστικά μεμβρανών, υλικό κατασκευής, ποιότητα γαλβανίσματος εξαρτημάτων κ.λ.π.).
- Έλεγχος προκειμένου να διαπιστωθεί ότι οι πινακίδες δεν έχουν υποστεί κακώσεις κατά την μεταφορά ή φορτοεκφόρτωση (στρέβλωση, αποκόλληση, κ.λ.π.).
- Έλεγχος εάν τα περιεχόμενα και οι διαστάσεις των πινακίδων συμμορφώνονται με τα προβλεπόμενα στη μελέτη.
- Έλεγχος του πάχους του φύλλου αλουμινίου των πινακίδων με παχύμετρο.
- Έλεγχος της αναγραφής του κωδικού αριθμού της πινακίδας, του ονόματος του κατασκευαστή και του έτους κατασκευής στην πίσω πλευρά της πινακίδας.
- Έλεγχος της θέσης τοποθέτησης των πινακίδων σύμφωνα με τα σχέδια και τις προβλεπόμενες οριζοντιογραφικές ανοχές από την εγκεκριμένη μελέτη.
- Έλεγχος εξασφάλισης του κατά περίπτωση ελαχίστου περιτυπώματος οδικής κυκλοφορίας και πεζών στις θέσεις τοποθέτησης των πινακίδων.

5. ΟΡΟΙ ΥΓΙΕΙΝΗΣ & ΑΣΦΑΛΕΙΑΣ ΚΑΤΑ ΤΗΝ ΕΚΤΕΛΕΣΗ ΤΩΝ ΕΡΓΑΣΙΩΝ





Εφιστάται η προσοχή κατά την εκτέλεση των εργασιών τοποθέτησης των πινακίδων υπό κυκλοφορία:

- Εφαρμογή εργοταξιακής σήμανσης σύμφωνα με τις σχετικές διατάξεις του ΥΠΕΧΩΔΕ για την προστασία του προσωπικού τοποθέτησης των πινακίδων και την ελαχιστοποίηση των οχλήσεων της διερχόμενης κυκλοφορίας.
- Υποχρεωτική χρήση από το προσωπικό ανακλαστικών γιλέκων.
- Υποχρεωτική κάλυψη των πινακίδων με αδιαφανή μεμβράνη (π.χ. φύλλο πολυαιθυλενίου) μέχρι την ολοκλήρωση της τοποθέτησης των πινακίδων (ή/και της οριζόντιας σήμανσης αν υλοποιείται εκ παραλλήλου) ανά αυτοτελές τμήμα του έργου. Η μεμβράνη θα αφαιρείται συγχρόνως από όλες τις πινακίδες ανά τμήμα της οδού. Η απαίτηση αυτή έχει βαρύνουσα σημασία στις περιπτώσεις αλλαγής υφιστάμενης κατακόρυφης σήμανσης.

Εφιστάται επίσης η προσοχή στον χειρισμό ευμεγέθων πληροφοριακών πινακίδων υπό συνθήκες κυκλοφορίας. Η διέλευση μεγάλων οχημάτων μπορεί να προκαλέσει σημαντικές ταλαντώσεις της πινακίδας που δεν έχει ακόμη στερεωθεί που συνεπάγονται αυξημένους κινδύνους ατυχήματος.

6 ΤΡΟΠΟΣ ΕΠΙΜΕΤΡΗΣΗΣ

- Οι πληροφοριακές πινακίδες (Π και Πρ) επιμετρώνται σε τετραγωνικά μέτρα (m²) και διακρίνονται ως προς την ανακλαστικότητα της μεμβράνης και την θέση τοποθέτησης (σε γέφυρες σήμανσης ή πλευρικώς στην οδό).
- Οι ρυθμιστικές πινακίδες (Ρ) και οι πινακίδες ένδειξης επικίνδυνων θέσεων (Κ) επιμετρώνται σε τεμάχια και διακρίνονται ως προς το μέγεθος, σύμφωνα με τον ακόλουθο πίνακα.

Σχήμα Πινακίδας		Μεγέθη [mm]		
		Μικρό	Μεσαίο	Μεγάλο
	Μήκος πλευράς	600	900	1200
	Διάμετρος	450	650	900
	Μήκος πλευράς	450	650	900
	Μήκος πλευράς	400	600	800
	Μήκος πλευράς	247	370	494

Στις μονάδες επιμέτρησης (m² ή τεμ) περιλαμβάνονται:

α. Η προμήθεια των πινακίδων και των εξαρτημάτων στήριξης αυτών, σύμφωνα με τα καθοριζόμενα στην παρούσα και την εγκεκριμένη μελέτη σήμανσης.

Οι φορείς στήριξης/ανάρτησης (ιστοί, δικτυώματα, γέφυρες σήμανσης) επιμετρώνται κατά περίπτωση ως ιδιαίτερα κατασκευαστικά αντικείμενα.

β. Η μεταφορά και φύλαξη στο εργοτάξιο και στην συνέχεια η προώθησή τους στις προβλεπόμενες

γ. Οι εργασίες ανύψωσης, σύνδεσης και στερέωσης των πινακίδων στις διατάξεις στήριξης.

δ. Η λήψη μέτρων ασφαλούς διευθέτησης της κυκλοφορίας (συμπεριλαμβανομένης της διάθεσης των απαιτούμενων μέσων εργοταξιακής σήμανσης) κατά την διάρκεια των εργασιών τοποθέτησης.

ε. Η κάλυψη των πινακίδων με αδιαφανή πλαστικά φύλλα (εφόσον προβλέπεται από την μελέτη) και η αφαίρεση αυτών όταν η νέα σήμανση τεθεί σε εφαρμογή.

ΤΠ - 4 ΧΑΛΥΒΔΙΝΑ ΣΤΗΘΑΙΑ ΑΣΦΑΛΕΙΑΣ

1. ΑΝΤΙΚΕΙΜΕΝΟ ΕΡΓΑΣΙΩΝ - ΟΡΙΣΜΟΙ

Η παρούσα προδιαγραφή έχει ως αντικείμενο τον καθορισμό των απαιτήσεων για την προμήθεια και εγκατάσταση Συστημάτων Αναχαίτισης Οχημάτων (ΣΑΟ).

Τα ΣΑΟ εντάσσονται στα συστήματα παθητικής ασφάλειας της οδού.

Βασικές κατηγορίες ΣΑΟ είναι:

α. Τα χαλύβδινα στηθαία ασφαλείας με έλασμα διπλής αυλάκωσης (W).

β. Τα προκατασκευασμένα ή χυτά επί τόπου στηθαία από σκυρόδεμα διατομής New Jersey (δεν προδιαγράφονται στην παρούσα).

Τα ΣΑΟ τοποθετούνται κατά μήκος των ορίων του καταστρώματος της οδού ή εκατέρωθεν της κεντρικής διαχωριστικής νησίδας. Διακρίνονται σε μονόπλευρα και αμφίπλευρα.

Τα Συστήματα Αναχαίτισης Οχημάτων κατηγοριοποιούνται με βάση την επίδοσή τους.

Κατηγορίες επίδοσης:

- Ικανότητα συγκράτησης (κατά ΕΛΟΤ EN 1317-2).
- Λειτουργικό πλάτος.
- Κατηγορία σφοδρότητας πρόσκρουσης.

Η κατηγοριοποίηση ως προς την επίδοση γίνεται με βάση αποτελέσματα προτύπων δοκιμών πρόσκρουσης κατά EN 1317.

Ο τύπος στηθαίου που θα εφαρμόζεται κατά περίπτωση θα καθορίζεται από την εγκεκριμένη μελέτη σήμανσης/ ασφάλισης, σύμφωνα με τα καθοριζόμενα στις αντίστοιχες ΟΜΟΕ (Οδηγίες Μελετών Οδικών Έργων)⁴.

Όταν λόγω της σκληρότητας του εδάφους ο χρόνος της έμπηξης (με κρούση) του ορθοστάτη υπερβαίνει τα 4min και ο ορθοστάτης αποκλίνει από την κατακόρυφο ή παρουσιάζεται παραμόρφωση στην κεφαλή του (όπως π.χ. στην περίπτωση εδάφους με λίθους μεγέθους >0,1m³) η εγκατάσταση των ορθοστατών θα γίνεται με διάτρηση του εδάφους και εγκιβωτισμό των ορθοστατών με σκυρόδεμα. Στην περίπτωση αυτή το εντός τους εδάφους μήκος τους περιορίζεται σε 0,80m.

Εάν υπάρχουν υπόγεια δίκτυα που εμποδίζουν την εισχώρηση του ορθοστάτη κατά 0,80m τουλάχιστον, θα κατασκευάζεται θεμελιολωρίδα από σκυρόδεμα διατομής πλάτους 1m και πάχους 0,60m επί της οποίας θα αγκυρώνονται οι ορθοστάτες (τοποθέτηση αντίστοιχη με εκείνη των γεφυρών).

2. ΚΡΙΤΗΡΙΑ ΑΠΟΔΟΧΗΣ ΕΝΣΩΜΑΤΟΥΜΕΝΩΝ ΥΛΙΚΩΝ

2.1. ΙΣΧΥΟΝΤΑ ΠΡΟΤΥΠΑ

EN 10025-1:2004	Hot rolled products of structural steels - Part 1: General technical delivery conditions. - Προϊόντα θερμής έλασης για χάλυβες κατασκευών - Μέρος 1: Γενικοί τεχνικοί όροι παράδοσης.
DIN 6914:1989-10	High-strength hexagon head bolts with large widths across flats for structural steel bolting - Υψηλής αντοχής μπουλόνια εξαγωνικής κεφαλής μεγάλου πλάτους κατά μήκος ελασμάτων για κοχλιώσεις χαλύβδινων διατομών.
DIN 6915:1989-10	High-strength hexagon nuts with large widths across flats for structural steel bolting - Υψηλής αντοχής εξαγωνικά περικόχλια μεγάλου πλάτους κατά μήκος ελασμάτων για κοχλιώσεις χαλύβδινων διατομών.
DIN 6916:1989-10	Round washers for high-strength structural steel bolting - Ροδέλες κυκλικού περιγράμματος για κοχλιώσεις υψηλής αντοχής χαλύβδινων διατομών.
DIN 6917:1989-10	Square taper washers for high-strength structural bolting of steel sections - Ροδέλες τετραγωνικού περιγράμματος,

⁴ Οι ΟΜΟΕ αναδιαμορφώθηκαν ώστε να είναι απολύτως συμβατές με την σειρά προτύπων EN 1317: Road restraint systems: Οδικά Συστήματα Αναχαίτισης. Οδηγίες για τα ΣΑΟ.

	απομειούμενης διατομής (tapered) για κοχλιώσεις υψηλής αντοχής χαλύβδινων διατομών.
DIN 6918:1990-04	Square taper washers for high-strength structural bolting of steel channel sections - Square taper washers for high-strength structural bolting of steel channel sections - Ροδέλες τετραγωνικού περιγράμματος, απομειούμενης διατομής (tapered) για κοχλιώσεις υψηλής αντοχής χαλύβδινων διατομών
DIN 125	Washers; medium type, primarily for hexagon bolts - Ροδέλες, μεσαίου τύπου, για εξαγωνικά μπουλόνια.
DIN 434:2000-04	Square taper washers for U-sections - Ροδέλες τετραγωνικού περιγράμματος απομειούμενης διατομής (tapered) για διατομές U.
DIN 435:2000-01	Square taper washers for I-sections - Ροδέλες τετραγωνικού περιγράμματος, απομειούμενης διατομής (tapered) για κοχλιώσεις χαλύβδινων διατομών.
DIN 931:1987	Hexagon head bolts; product grades A and B - Εξαγωνικά μπουλόνια, τύποι προϊόντος A και B.
DIN 934:1987-10	Hexagon nuts with metric coarse and fine pitch thread; product grades A and B - Εξαγωνικά περικόχλια με λεπτό μετρικό σπείρωμα, τύποι προϊόντος A και B.
EN 10048: 97-98	Hot rolled narrow steel strip - Tolerances on dimensions and shape - Στενές χαλυβδοταινίες θερμής έλασης - Ανοχές διαστάσεων και σχήματος.
EN 1317-1:1998	Road restraint systems - Part 1: Terminology and general criteria for test methods - Οδικά συστήματα αναχαίτισης - Μέρος 1: Ορολογία και γενικά κριτήρια για μεθόδους δοκιμής.
EN 1317-5: 2007	Certification of Road restraint systems - Part 5: Product requirements and evaluation of conformity for vehicle restraint systems. Πιστοποίηση οδικών συστημάτων αναχαίτισης - Μέρος 5: Απαιτήσεις προϊόντος και αξιολόγηση της συμμόρφωσης για συστήματα αναχαίτισης οχημάτων.
EN ISO 1461:2009	«Hot dip galvanized coatings on fabricated iron and steel articles - Specifications and test methods - Θερμό γαλβάνισμα δι' εμβαπτίσεως διαμορφωμένων σιδηρών και χαλύβδινων στοιχείων. Προδιαγραφές και μέθοδοι δοκιμών».

2.2. ΑΠΑΙΤΗΣΕΙΣ ΓΙΑ ΤΑ ΣΤΟΙΧΕΙΑ ΤΩΝ ΣΤΗΘΑΙΩΝ

2.2.1. ΥΛΙΚΑ ΧΑΛΥΒΔΙΝΩΝ ΣΤΗΘΑΙΩΝ

Γενικές απαιτήσεις

Διατομές δομικού χάλυβα: S235 JR κατά EN 10025-1:2004

Χαλύβδινες πλάκες ≤30 mm: S235 JR κατά EN 10025-1:2004

Χαλύβδινες πλάκες >30 mm: S235 JO κατά EN 10025-1:2004

Κοχλίες διαμ. ≥ 20 mm

Κοχλίες GD 10.9 κατά DIN 6914

Περικόχλια GD 10.9 κατά DIN 6915

Ροδέλες GD 10.9 κατά κατά DIN 6916

GD 10.9 κατά DIN 6917:1989-10 (Διατομές I)

	GD 10.9 κατά DIN 6918:1990-04 (Διατομές U)
Κοχλίες διαμ. ≤16 mm	
Κοχλίες	GD 8.8 κατά DIN 931
Περικόχλια	GD 8.8 κατά DIN 934
Ροδέλες	GD 8.8 κατά DIN 125
	GD 8.8 κατά DIN 434:2000-04 (Διατομές I)
	GD 8.8 κατά DIN 435:2000-01 (Διατομές U)

Στοιχεία χαλύβδινων στηθαίων

- **Ορθοστάτης**

Ενδεικτικής διατομής U 120 ή μεγαλύτερης.

Ο ορθοστάτης θα είναι ενιαίος, εκτός από την περίπτωση προσθήκης χειρολισθήρα οπότε επιτρέπεται η ηλεκτροσυγκόλληση του τμήματος επιμήκυνσης σύμφωνα με τα τυπικά σχέδια. Η ηλεκτροσυγκόλληση θα γίνεται στις εγκαταστάσεις κατασκευαστών, αποκλειόμενης της εκτέλεσής της στο εργοτάξιο.

- **Προεξέχον παρέμβλημα**

Από χαλύβδινο έλασμα πάχους 3 mm με πλάτος ανεπτυγμένης επιφάνειας ίσο προς 435 mm κατά τα λοιπά σύμφωνα με το πρότυπο EN 1317-1:1998. Οι ανοχές των διαστάσεων θα είναι σύμφωνες με EN 10048:1996.

- **Αυλακωτό χαλύβδινο έλασμα**

Οι ανοχές στις διαστάσεις θα είναι σύμφωνες με το πρότυπο EN 10048:1996. Η αυλακωτή λαμαρίνα θα διαμορφώνεται σε τυποποιημένα τεμάχια μήκους 4310 mm (ωφέλιμο μήκος 4000 mm και μήκος επικάλυψης 310 mm).

Το στοιχείο θα αποτελείται από ενιαίο έλασμα και θα φέρει τις προβλεπόμενες από τα σχέδια οπές σύνδεσης και οπές στερέωσης, οι οποίες θα έχουν διανοιχτεί στο εργοστάσιο κατασκευής.

- **Εξαρτήματα σύνδεσης στοιχείων στηθαίου:**

Κοχλίες και περικόχλια σύνδεσης των στοιχείων του στηθαίου, πλάκες έδρασης του ορθοστάτη (εάν απαιτούνται), καθώς και τα ειδικά τεμάχια πέρατος της αυλακωτής λαμαρίνας.

- **Χειρολισθήρας**

Εάν προβλέπεται.

- **Στοιχείο απόληξης στηθαίου**

Χαλύβδινο έλασμα προς τοποθέτηση στους ακραίους ορθοστάτες για την αγκύρωση των άκρων του στηθαίου.

2.2.2. ANΤΑΝΑΚΛΑΣΤΙΚΑ ΣΤΟΙΧΕΙΑ

Τα αντανακλαστικά στοιχεία, θα είναι χρώματος λευκού, κόκκινου ή κίτρινου, με ελάχιστη επιφάνεια 60cm², σύμφωνα με τα προβλεπόμενα από τη μελέτη σήμανσης/ασφάλισης της οδού.

Ενδεικτικοί τύποι αντανακλαστικών:

- Χαλύβδινο έλασμα με επικολλημένη στις δυο όψεις του ελάσματος μεμβράνη υπερυψηλής αντανακλαστικότητας τύπου III, ή πλαστικού φύλλου με υάλινα σφαιρίδια ισοδύναμης αντανακλαστικότητας.

- Αντανακλαστικά στοιχεία, διαστάσεων 0,84x0,10 ή 0,15m από λεπτό φύλλο αλουμινίου με αντανακλαστική μεμβράνη υπερυψηλής αντανακλαστικότητας τύπου III.

2.3. ΣΤΟΙΧΕΙΑ ΠΡΟΣ ΥΠΟΒΟΛΗ

Πριν από την έναρξη των εργασιών εγκατάστασης των ΣΑΟ, ο Αντισυμβαλλόμενος θα υποβάλλει στην Εταιρεία προς αξιολόγηση/έγκριση κατασκευαστικά σχέδια των στηθαίων που προτίθεται να τοποθετήσει σύμφωνα με τις απαιτήσεις της μελέτης σήμανσης/ ασφάλισης.

Ανάλογα με την ταχύτητα μελέτης της οδού, τη σύνθεση κυκλοφοριακού φόρτου και τη θέση τοποθέτησής τους επί της οδού. Τα προς εγκατάσταση χαλύβδινα στηθαία πρέπει να καλύπτονται από πιστοποιητικό διαπιστευμένου εργαστηρίου (σύμφωνα με την ισχύουσα Κοινοτική Νομοθεσία) για τις επιδόσεις τους σύμφωνα με EN 1317-1:1998, οι οποίες πρέπει να ανταποκρίνονται προς τις απαιτήσεις της μελέτης αναφορικά με την ικανότητα συγκράτησης κατά περίπτωση εφαρμογής.

Το γαλβάνισμα των χαλύβδινων στοιχείων θα γίνεται κατά EN ISO 1461:2009, μετά την εξέλαση, κοπή, διάνοιξη οπών και την κατά οποιονδήποτε τρόπο επεξεργασία των χαλύβδινων στοιχείων.

Ο Αντισυμβαλλόμενος θα υποβάλλει επίσης στην Εταιρεία προς αξιολόγηση/έγκριση πιστοποιητικό διαπιστευμένου εργαστηρίου από το οποίο θα προκύπτει η ποιότητα του χάλυβα και του γαλβανίσματος.

3. ΜΕΘΟΔΟΣ ΤΟΠΟΘΕΤΗΣΗΣ – ΑΠΑΙΤΗΣΕΙΣ ΤΕΛΕΙΩΜΕΝΗΣ ΕΡΓΑΣΙΑΣ

3.1. ΧΑΛΥΒΔΙΝΑ ΣΤΗΘΑΙΑ

Κατά τη φόρτωση από το εργοστάσιο για τη μεταφορά στη θέση αποθήκευσης ή τοποθέτησης των χαλύβδινων στοιχείων των στηθαίων, θα προστατεύεται η γαλβανισμένη επιφάνειά τους από φθορές. Κατά τη στοίβαξη θα χρησιμοποιούνται αποστάτες από υλικό που δεν θα προξενεί φθορές στη γαλβανισμένη επιφάνεια (π.χ. από ξύλο), ώστε τα μεταλλικά στοιχεία να μην έρχονται σε επαφή μεταξύ τους ή με τα μεταλλικά μέρη του μέσου μεταφοράς.

Πριν από την τοποθέτηση των ορθοστατών του στηθαίου, θα ελέγχεται η τυχόν ύπαρξη υπόγειων ηλεκτρικών δικτύων ή άλλων αγωγών που μπορεί να υποστούν βλάβη κατά την έμπηξη των ορθοστατών. Γενικώς επιτρέπεται η μεταβολή της απόστασης μεταξύ δύο διαδοχικών ορθοστατών μέχρι $\pm 30\text{cm}$. Επιτρέπεται επίσης η χρήση διπλής αυλακωτής λαμαρίνας εφόσον υπάρχει ανάγκη παράλειψης ενδιάμεσου ορθοστάτη, π.χ. για να αυξηθεί η απόσταση μεταξύ δυο ορθοστατών από 2m σε 4m.

Ο ορθοστάτης τοποθετείται οριζοντιογραφικά και υψομετρικά στις θέσεις που ορίζονται στα εγκεκριμένα σχέδια (απόσταση αυλακωτής λαμαρίνας από άκρη καταστρώματος, ύψος ορθοστάτη από την επιφάνεια πάκτωσης/στερέωσης, βυθίσεις άκρων στηθαίου κτλ.).

Η έμπηξη των ορθοστατών θα γίνεται με κρούση, εκτός αν τούτο συνεπάγεται αποδιοργάνωση του παράπλευρου οδοστρώματος. Στην περίπτωση αυτή θα

διανοίγεται οπή κατάλληλη κατά περίπτωση διαστάσεων η οποία μετά την τοποθέτηση του ορθοστάτη θα επανεπιχώνεται με θραυστό υλικό λατομείου και θα συμπυκνώνεται.

Στην περίπτωση συνάντησης μεμονωμένων κροκάλων που εμποδίζουν την έμπηξη του ορθοστάτη, θα γίνεται εκσκαφή και αφαίρεση της κροκάλας, θα τοποθετείται ο ορθοστάτης και επανεπιχώνεται η οπή με διάστρωση και συμπύκνωση θραυστού λατομείου ανά στρώσεις πάχους 15cm.

Μετά την τοποθέτηση των ορθοστατών θα συνδέεται το αυλακωτό έλασμα και τα παρεμβλήματα με τους προβλεπόμενους από τον κατασκευαστή κοχλίες.

Όταν οι εργασίες γίνονται επί οδού υπό λειτουργία, θα προγραμματίζονται κατά τρόπο ώστε με το πέρας των εργασιών της ημέρας να έχει ολοκληρωθεί η τοποθέτηση του αυλακωτού ελάσματος επί των πακτωθέντων ορθοστατών χωρίς να προβάλλει στην προσερχόμενη κυκλοφορία. Στις προσωρινές αυτές απολήξεις θα λαμβάνονται προστατευτικά μέτρα (εργοταξιακή σήμανση σύμφωνα με τις σχετικές οδηγίες του ΥΠΕΧΩΔΕ και των ΟΜΟΕ-ΣΕΕΟ).

Η συναρμολόγηση των τεμαχίων του ελάσματος θα γίνεται στην περιοχή του ορθοστάτη έτσι ώστε ο ορθοστάτης να αποτελεί τον «άξονα» του επικαλυπτόμενου τμήματος των δυο τεμαχίων. Η τοποθέτηση των οριζοντίων αυλακωτών ελασμάτων θα γίνεται έτσι ώστε το άκρο του επόμενου τεμαχίου (κατά τη φορά κίνησης των οχημάτων), να επικαλύπτεται από το προηγούμενο τεμάχιο.

Ταυτόχρονα με την συναρμολόγηση του αυλακωτού ελάσματος θα τοποθετούνται και τα προβλεπόμενα αντανakλαστικά στοιχεία.

Επισημαίνεται ότι σε οδικά τμήματα σε περιοχή με συχνές χιονοπτώσεις τα αντανakλαστικά στοιχεία θα είναι κατάλληλου τύπου προς τοποθέτηση στη στέψη του αυλακωτού ελάσματος.

Η κοχλίωση μεταξύ δύο διαδοχικών αυλακωτών ελασμάτων διερχομένων από αρμό γέφυρας θα γίνεται κατά τρόπο ώστε να εξασφαλίζεται η ολίσθηση μεταξύ των δύο τεμαχίων κατά τις συστολές - διαστολές της γέφυρας.

Αν για οποιοδήποτε λόγο προκληθεί φθορά σε γαλβανισμένη επιφάνεια θα αποκαθίσταται με διπλή επάλειψη από υλικό βάσης «σκόνης ψευδαργύρου - οξειδίου ψευδαργύρου». Η εργασία αποκατάστασης για το τμήμα των ορθοστατών που πακτώνεται και τα άκρα βύθισης των στηθαίων θα γίνεται πριν από την τοποθέτησή τους, ενώ για όλα τα υπόλοιπα στοιχεία θα γίνεται μετά την ολοκλήρωση της εγκατάστασης του στηθαίου.

Σε κάθε περίπτωση η εφαρμογή του υλικού επούλωσης της επιφάνειας θα γίνεται σύμφωνα με τις οδηγίες του εργοστασίου κατασκευής, και θα εξασφαλίζεται το ελάχιστο πάχος επικάλυψης που προδιαγράφεται.

Η σύνδεση των τμημάτων του χειρολισθήρα θα γίνεται με παρεμβολή συνδέσμου από γαλβανισμένο σιδηροσωλήνα μήκους 0,60 m διαμέτρου κατά 3 mm μικρότερης της διαμέτρου του χειρολισθήρα, ο οποίος θα τοποθετείται ισομερώς στο εσωτερικό του

προς σύνδεση τεμαχίου. Για την αποφυγή της ολίσθησης του συνδέσμου θα διαμορφώνεται εξωτερική προεξοχή περί το μέσον του (π.χ. με ηλεκτροϊόντα).

Η σύνδεση των τεμαχίων του χειρολισθήρα με σωληνωτό σύνδεσμο μικρού μήκους με εφαρμογή κοχλίωσης δεν επιτρέπεται, γιατί κατά την πρόσκρουση οχήματος υπάρχει κίνδυνος να αποδεσμευθούν τα εκατέρωθεν τεμάχια του χειρολισθήρα, πράγμα που συνιστά ιδιαίτερο κίνδυνο για τους επιβάτες των οχημάτων.

Η απόληξη του στηθαίου θα διαμορφώνεται ως εξής:

- Με βύθιση του ακραίου τμήματος επί μήκους 12m, όταν αυτό προβάλλει προς την προσερχόμενη κυκλοφορία οχημάτων, ή επί μήκους 4,37m, όταν αυτό κατευθύνεται προς την κατεύθυνση κυκλοφορίας. Το βυθισμένο άκρο της λαμαρίνας του στηθαίου δεν επιτρέπεται να εξέχει πάνω από τη γύρω διαμορφωμένη επιφάνεια περισσότερο από 5cm.
- Με οριζοντιογραφική εκτροπή από την οριογραμμή του ασφατικού οδοστρώματος και κλίση του ακραίου τμήματος επί μήκους 12m ανάλογα με την ταχύτητα της οδού: $V[\text{km/h}]$.

Πίνακας 1: Ελάχιστη οριζόντια απόκλιση απόληξης χαλύβδινου στηθαίου.

$V[\text{km/h}]$	$V \geq 110$	100	90	80	70	60	50
Οριζόντια κλίση	1:15	1:14	1:12	1:11	1:10	1:8	1:7

Όταν προβλέπεται εφαρμογή στηθαίου σε θέση επί της οδού οριζοντιογραφική καμπύλη $R < 45\text{m}$, οι αυλακωτές λαμαρίνες θα καμπυλώνονται κατά την καμπύλη της χάραξης.

Η περίσφιξη των κοχλίων στερέωσης των στοιχείων του στηθαίου θα γίνεται με δυναμόκλειδο. Θα εφαρμόζονται οι ροπές που καθορίζονται στον ακόλουθο πίνακα.

Πίνακας 2: Ελάχιστες τιμές δυνάμεως περίσφιξης κοχλίων.

Διατομή Κοχλία	Ροπή [Nm]
M 10	17
M 16	70
M 12	83
M 16 ⁽¹⁾	70
M 16 ⁽²⁾	80

⁽¹⁾ Λειτουργία απλής σύνδεσης

⁽²⁾ Λειτουργία διατμητικού συνδέσμου

Στις πλάκες έδρασης των ορθοστατών επί τεχνικών έργων το κοχλιωτό μέρος των αγκυρίων δεν επιτρέπεται να εξέχει περισσότερο από 10 mm πάνω από το περικόχλιο.

Το συρρικνούμενο κονίαμα, για την οριζοντίωση της πλάκας έδρασης, αυτό θα έχει μέσο πάχος το πολύ 5 mm. Εάν υπάρχει ανάγκη για πάχος $> 5\text{ mm}$ για την οριζοντίωση αυτό θα υλοποιείται με πρόσθετη στρώση σκυροδέματος στις διαστάσεις κάτοψης της πλάκας έδρασης.

Η κίνηση του φορέα της γέφυρας στις θέσεις των αρμών πρέπει να λαμβάνεται υπόψη κατά την τοποθέτηση των ορθοστατών. Οι προβλεπόμενες αποστάσεις των ορθοστατών 1,33-1,34-1,33 m ισχύουν για θερμοκρασία $+10^{\circ}\text{C}$. Εφόσον η τοποθέτηση γίνεται σε διαφορετική θερμοκρασία περιβάλλοντος θα πρέπει να προσδιορίζεται η

απόσταση λαμβάνοντας υπόψη τη μεταβολή (\pm) του μήκους. Στις θέσεις των αρμών διαστολής του τεχνικού έργου τα περικόχλια σφίγγονται με την ελάχιστη δύναμη 70 Nm.

4. ΑΠΑΙΤΗΣΕΙΣ ΠΟΙΟΤΙΚΩΝ ΕΛΕΓΧΩΝ ΓΙΑ ΤΗΝ ΠΑΡΑΛΑΒΗ

- Έλεγχος των πιστοποιητικών που συνοδεύουν τα μεταλλικά στηθαία για την διαπίστωση ότι το αναφερόμενο «επίπεδο συγκράτησης» είναι το προβλεπόμενο από την μελέτη σήμανσης/ασφάλισης της οδού.
- Έλεγχος των ποιοτικών χαρακτηριστικών των υλικών κατασκευής των στηθαίων, σύμφωνα με την παράγραφο 2.2 της παρούσας.
- Οριζοντιογραφικός έλεγχος των θέσεων εφαρμογής των ΣΑΟ για την διαπίστωση συμμόρφωσης με τις απαιτήσεις της μελέτης.
- Δειγματοληπτικός έλεγχος των κατασκευαστικών ανοχών σύμφωνα με την παράγραφο 3 του παρόντος.
- Έλεγχος της στερέωσης των ορθοστατών και της σύνδεσης του αυλακωτού ελάσματος με τους ορθοστάτες σύμφωνα με τον Πίνακα 2. Εάν από τον έλεγχο σε τυχαίες θέσεις διαπιστωθεί απόκλιση από τις τιμές του εν λόγω πίνακα σε ποσοστό περισσότερο από 10% τότε θα ελέγχονται οι συνδέσεις με κοχλίες σε όλες τις θέσεις.
- Έλεγχος πληρώσεων ορθοστατών επί γεφυρών ή άλλων τεχνικών έργων σε ποσοστό τουλάχιστον 3%, σύμφωνα με τις προδιαγραφές του χρησιμοποιηθέντος αγκυρίου. Σε καμία από τις δοκιμαζόμενες αγκυρώσεις δεν πρέπει να διαπιστωθεί ολίσθηση.
- Έλεγχος των γαλβανισμένων επιφανειών για την διαπίστωση τυχόν φθορών.
- Έλεγχος της θέσης τοποθέτησης και των διαστάσεων των αντανακλαστικών στοιχείων των στηθαίων ασφαλείας σύμφωνα με τα τυπικά σχέδια.

Εάν κατά τους ως άνω ελέγχους διαπιστωθούν μη συμμορφώσεις, ο Αντισυμβαλλόμενος είναι υποχρεωμένος να τις αποκαταστήσει με δαπάνες του.

5. ΤΡΟΠΟΣ ΕΠΙΜΕΤΡΗΣΗΣ

Η επιμέτρηση των στηθαίων κάθε τύπου από χάλυβα θα γίνεται σε μέτρα μήκους (m).

Το βυθιζόμενο τμήμα των μεταλλικών στηθαίων και το ειδικό τεμάχιο απόληξης επιμετρώνται σε μέτρα μήκους και υπάγονται στην αντίστοιχη κατηγορία στηθαίων.

Οι τυχόν προβλεπόμενες επιμηκύνσεις ορθοστατών επιμετρώνται σε μέτρα μήκους.

Τα επιπλέον τεμάχια αυλακωτού ελάσματος τυποποιημένου μήκους 4310mm, που τοποθετούνται για τοπικές ενισχύσεις ή στο κάτω μέρος των ορθοστατών (σύμφωνα με την μελέτη ή τις εντολές της Εταιρείας), επιμετρώνται σε μέτρα μήκους.

Στις τιμές μονάδος περιλαμβάνονται:

- Η προμήθεια και μεταφορά επιτόπου του έργου όλων των υλικών που απαιτούνται για τη συναρμολόγηση ή κατασκευή των στηθαίων.
- Οι κάθε είδους εργασίες για την πλήρη κατασκευή/ συναρμολόγηση/ τοποθέτηση των στηθαίων.

- Η προμήθεια και τοποθέτηση των αντανακλαστικών στοιχείων παντός τύπου, σύμφωνα με τα εκάστοτε προβλεπόμενα στην μελέτη.

ΤΠ – 5 ΜΟΝΩΣΗ ΕΠΙΦΑΝΕΙΩΝ ΣΚΥΡΟΔΕΜΑΤΟΣ ΜΕ ΑΣΦΑΛΤΙΚΟ ΥΛΙΚΟ

5.1 ΑΝΤΙΚΕΙΜΕΝΟ

5.1.1 Στο παρόν άρθρο προδιαγράφονται οι στεγανώσεις γεφυρών, υπογείων έργων [που κατασκευάζονται με μέθοδο «εκσκαφής και επίχωσης» (CUT & COVER)], οχετών, τοίχων αντιστήριξης, φρεατίων, επενδύσεων πασσαλοστοιχιών κλπ

5.1.2 Χωρίς αναγκαστικά να περιορίζονται σε αυτές οι εν λόγω στεγανώσεις επιτυγχάνονται γενικά με τις ακόλουθες εργασίες:

- α) Με ασφαλτικές επαλείψεις
- β) Με στρώσεις ασφαλτόπανου

5.2 ΕΦΑΡΜΟΣΤΕΕΣ ΠΡΟΔΙΑΓΡΑΦΕΣ

5.2.1 Ασφαλτικές επαλείψεις

Έχει εφαρμογή η ΠΤΠ T110 με τις όποιες βελτιώσεις, τροποποιήσεις ή και συμπληρώσεις αναφέρονται παρακάτω.

5.2.2 Στρώσεις ασφαλτόπανου

Έχουν εφαρμογή οι ΠΤΠ T87 και T110 με τις όποιες βελτιώσεις, τροποποιήσεις ή και συμπληρώσεις αναφέρονται παρακάτω.

5.3 ΟΡΙΣΜΟΙ

«Μονώσεις» των εξωτερικών επιφανειών του σκυροδέματος νοούνται όλα τα σχετικά μέτρα που λαμβάνονται για την επίτευξη της προστασίας των κατασκευών με επάλειψη με ασφαλτικό υλικό.

5.4 ΕΙΔΙΚΑ ΧΑΡΑΚΤΗΡΙΣΤΙΚΑ ΤΩΝ ΕΡΓΑΣΙΩΝ

5.4.1 Πριν από την έναρξη των εργασιών, οι προς μόνωση επιφάνειες θα καθαρισθούν επιμελώς με συρματόβουρτσα ή πεπιεσμένο αέρα, από σκόνη ή ξένες ουσίες και θα διατηρηθούν καθαρές και στεγνές μέχρι την εκτέλεση των εργασιών. Η εργασία θα εκτελείται με τέτοιο τρόπο ώστε στην τελική επιφάνεια να μην εμφανίζονται φυσαλίδες, πόροι και κοιλότητες.

5.4.2 Το μονωτικό σύστημα (υλικά, τρόπος κατασκευής, έλεγχοι) πρέπει να προτείνεται έγκαιρα, από τον Αντισυμβαλλόμενο και να ανταποκρίνεται στις απαιτήσεις του παρόντος άρθρου. Προς τούτο ο Αντισυμβαλλόμενος υποχρεούται να υποβάλλει στην Εταιρεία όλα τα σχετικά έγγραφα, δηλαδή οδηγίες εργοστασίου παραγωγής, οικείου κανονισμού καθώς και πιστοποιητικά προηγούμενων εφαρμογών σε ανάλογα έργα. Σε κάθε περίπτωση πάντως η Υπηρεσία διατηρεί το δικαίωμα της αποδοχής ή

απόρριψης της πρότασης του Αντισυμβαλλόμενου αν δεν πεισθεί για την εξασφάλιση πλήρους αδιαβροχοποίησης.

Δεν θα εκτελούνται εργασίες όταν η θερμοκρασία του περιβάλλοντος είναι χαμηλότερη από 5 °C.

5.5 ΤΕΧΝΙΚΕΣ ΚΑΙ ΣΥΜΒΑΤΙΚΕΣ ΠΡΟΔΙΑΓΡΑΦΕΣ ΥΛΙΚΩΝ ΚΑΙ ΕΡΓΑΣΙΕΣ

5.5.1 Γενικά

5.5.1.1 Μετά την εφαρμογή του όποιου μονωτικού συστήματος θα εξασφαλίζεται πρόσκαιρη προστασία ώστε να αποφεύγονται βλάβες από την κυκλοφορία, ακόμη και του εργατοτεχνικού προσωπικού. Η οποιαδήποτε απαιτούμενη προστατευτική στρώση θα απλώνεται αμέσως μετά την τοποθέτηση ή διάστρωση του συνδετικού υλικού της στρώσης προστασίας.

5.5.1.2 Τα τελειώματα των επιφανειών που θα γίνονται σύμφωνα με τις εγκεκριμένες προδιαγραφές του εργοστασίου παραγωγής του κάθε συστήματος και μετά την παραλαβή από την Υπηρεσία της επιφάνειας προς μόνωση (υποβάθρου) που πρέπει να κυμαίνεται εντός των περιθωρίων ανοχών της παρούσας ΤΠ. Οι επιφάνειες πρέπει να είναι επίπεδες αλλά χωρίς να έχουν λειανθεί, στεγνές και εντελώς απαλλαγμένες από σκόνες, λάδια, παραφίνες και άλλα χαλαρά υλικά αμέσως πριν την εφαρμογή. Ειδικά στην περίπτωση χρήσης ασφαλτόπανου η επιφάνεια του σκυροδέματος θα εξομαλυνθεί με επίχρισμα πατητό πάχους 2εκ και αναλογίας 600χγρ τσιμέντου ανά μ³ κονιάματος.

5.5.2 Είδη μόνωσεων και περιγραφή τους

Μετά τον πλήρη καθαρισμό των επιφανειών θα γίνεται επάλειψη αυτών με ασφαλικό μονωτικό υλικό σε δύο στρώσεις. Η επάλειψη της δεύτερης στρώσης θα εκτελείται μετά την πλήρη ξήρανση της πρώτης.

5.5.2.1 Μόνωση με διπλή ασφαλική επάλειψη

- α) Εφαρμόζεται γενικά σε επιφάνειες σκυροδεμάτων και τσιμεντοκονιαμάτων.
- β) Στην επιφάνεια του σκυροδέματος ή τσιμεντοκονιάματος θα γίνει διπλή επάλειψη με ασφαλικό υλικό τύπου LANCOL ή άλλου εγκεκριμένου τύπου με όση ποσότητα απαιτείται.

5.5.2.2 Μόνωση με διπλή στρώση ασφαλτόπανου και τσιμεντοκονίαμα

- α) Εφαρμόζεται κυρίως για την μόνωση επιφανειών από σκυρόδεμα, οριζόντιων φορέων γεφυρών/ οχετών στέψης.
- β) Η μόνωση θα γίνεται με διπλή στρώση ασφαλτόπανου με ανάλωση ανά στρώση τουλάχιστον 0,15χγρ/μ².
- γ) Η προστασία της μόνωσης θα γίνεται:
 - I. με τσιμεντοκονίαμα πάχους 2 εκ και αναλογία 600χγρ τσιμέντου ανά μ³.

II. Υποχρεωτικά στους φορείς τεχνικών έργων υπό επίχωση (όταν προδιαγράφεται μόνωση του φορέα με διπλή στρώση ασφαλτόπανου).

5.6 ΕΡΓΑΣΙΕΣ (ΚΟΝΔΥΛΙΑ) ΤΟΥ ΤΙΜΟΛΟΓΙΟΥ ΠΟΥ ΠΡΟΔΙΑΓΡΑΦΟΝΤΑΙ ΣΕ ΑΥΤΟ ΤΟ ΑΡΘΡΟ

5.6.1 Μόνωση με διπλή ασφαλτική επάλειψη

Η εργασία περιλαμβάνει:

- α) Όλες τις διαδικασίες έγκρισης του μονωτικού συστήματος, όπως περιγράφονται στην παράγραφο 5.4.2 του παρόντος.
- β) Την προμήθεια και μεταφορά επί τόπου των έργων όλων των απαιτούμενων υλικών και την κατεργασία και τοποθέτηση τους, όπως τα ανωτέρω περιγράφονται λεπτομερώς στις παραγράφους 5.5.1 και 5.5.2.1 του παρόντος.

5.6.2 Μόνωση με διπλή στρώση ασφαλτόπανου και τσιμεντοκονίαμα

Η εργασία περιλαμβάνει:

- α) Όλες τις διαδικασίες έγκρισης του στεγανοποιητικού συστήματος όπως περιγράφονται στην παράγραφο 5.4.2 του παρόντος
- β) Την προμήθεια και μεταφορά επί τόπου των έργων όλων των απαιτούμενων υλικών και την κατεργασία και τοποθέτηση τους όπως τα ανωτέρω περιγράφονται λεπτομερώς στις παραγράφους 5.5.1 και 5.5.2.2 του παρόντος.

5.7 ΕΠΙΜΕΤΡΗΣΗ ΚΑΙ ΠΛΗΡΩΜΗ

5.7.1 Μόνωση με διπλή ασφαλτική επάλειψη

- α) Η επιμέτρηση θα γίνεται σε m^2 μόνωσης σύμφωνα με τα εγκεκριμένα σχέδια ή/και τις εντολές της Εταιρείας.
- β) Στην τιμή μονάδος περιλαμβάνονται όλες οι δαπάνες των εργασιών που προδιαγράφονται στο παρόν άρθρο και ειδικότερα στην παράγραφο 5.6.1 αυτού.

5.7.2 Μόνωση με διπλή στρώση ασφαλτόπανου και τσιμεντοκονίαμα

- α) Η επιμέτρηση θα γίνεται σε m^2 μόνωσης, σύμφωνα με τα εγκεκριμένα σχέδια ή/και της εντολές της Εταιρείας, περιλαμβανομένων ανηγμένα και των οποιωνδήποτε επικαλύψεων.
- β) Στην τιμή μονάδας περιλαμβάνονται όλες οι δαπάνες των σχετικών εργασιών που προδιαγράφονται στο παρόν άρθρο και ειδικότερα στην παράγραφο 5.6.2 αυτού.

ΤΠ – 6 ΜΕΤΑΛΛΙΚΕΣ ΚΑΤΑΣΚΕΥΕΣ

1 ΑΝΤΙΚΕΙΜΕΝΟ

Διάφορες ελάσσονες μεταλλικές κατασκευές εφόσον δεν προδιαγράφονται διαφορετικώς. Καλύπτονται οι ακόλουθες μεταλλικές κατασκευές:

- α. Σιδηροκατασκευές γεφυρών
- β. Χειρολισθήρας και λοιπά σιδηρά εξαρτήματα στα μεταλλικά στηθαία ασφαλείας σε δρόμους και τοίχους.
- γ. Άκαμπτα μεταλλικά στηθαία ασφαλείας τεχνικών έργων και λοιπά είδη στηθαίων τεχνικών έργων.
- δ. Ενσωματωμένα σε σκυρόδεμα συγκολλητά ελάσματα (π.χ.περιμετρική διαμόρφωση σε ανθρωποθυρίδες επίσκεψης από οπλισμένο σκυρόδεμα, σε φρεάτια της αποχέτευσης, σε καλύμματα επίσκεψης φρεατίων κλπ).
- ε. Σιδηροκατασκευές και πλαίσια στήριξης τους σε κάθε είδους φρεάτια της οδού ή Ο.Κ.Ω. κλπ.
- στ. Αγκυρώσεις σε σκυρόδεμα και κοχλίες αγκύρωσης (π.χ. σε βάσεις ιστών ηλεκτροφωτισμού).
- ζ. Χαλύβδινα στοιχεία έργων αποχέτευσης, αποστράγγισης, άρδευσης οδοφωτισμού, τηλεφωνοδότησης, σήμανσης, περίφραξης κλπ.
- η. Σιδηροκατασκευές κλιμάκων, πλατυσκάλων και κιγκλιδωμάτων.
- θ. Υδρορροές
- ι. Πλαίσια (κάσσες)
- ια. Μεταλλικά καλώδια αναρτήσεων
- ιβ. Διάφορα άλλα μεταλλικά στοιχεία απαιτούμενα για την ολοκλήρωση των εργασιών, σύμφωνα με την τεχνική μελέτη, τους όρους δημοπράτησης και τις υποδείξεις της Υπηρεσίας.

Επισημαίνεται ότι στο αντικείμενο της προδιαγραφομένης στο παρόν εργασίας, περιλαμβάνεται και η αντιδιαβρωτική προστασία όλων των μεταλλικών κατασκευών με εξαίρεση τις σιδηροκατασκευές γεφυρών.

2 ΕΦΑΡΜΟΣΤΕΕΣ ΠΡΟΔΙΑΓΡΑΦΕΣ

Όλα τα υλικά και στοιχεία θα είναι σύμφωνα με τα πρότυπα:

ΕΛΟΤ EN 10025	Hot rolled products of structural steels – part 1, 2, 3, 4, 5 και 6: Προϊόντα θερμής έλασης για χάλυβες κατασκευών - Μέρος 1, 2, 3, 4, 5 και 6.
ΕΛΟΤ EN 10210-1	Κοίλες διατομές κατασκευών με τελική κατεργασία εν θερμώ από μη κεκραμένους και λεπτόκοκκους χάλυβες - Μέρος 1: Τεχνικοί όροι παράδοσης
ΕΛΟΤ EN 10219-1	Συγκολλητές κοίλες διατομές κατασκευών διαμορφωμένες εν ψυχρώ από μη κεκραμένους και λεπτόκοκκους χάλυβες - Μέρος 1: Τεχνικοί όροι παράδοσης
ΕΛΟΤ EN 10255	Non-Alloy steel tubes suitable for welding and threading - Technical delivery conditions - Μη κεκραμένοι χαλυβδοσωλήνες κατάλληλοι για συγκόλληση και κατασκευή σπειρωμάτων - Τεχνικοί όροι παράδοσης.
ΕΛΟΤ EN ISO 1641	Hot dip galvanized coatings on fabricated iron and steel articles - Specifications and test methods - Επικαλύψεις με γαλβανισμό

- εν θερμώ ετοιμών προϊόντων από σίδηρο και χάλυβα - Προδιαγραφές και μέθοδοι δοκιμών.
- ΕΛΟΤ EN ISO 8504-1 Preparation of steel substrates before application of paints and related products – Visual assessment of surface cleanliness - Part 1: Rust grades and preparation grades of uncoated steel substrates and of steel substrates after overall removal of coatings – Προετοιμασία χαλύβδινων επιφανειών πριν από την εφαρμογή χρωμάτων και σχετικών προϊόντων - Οπτική αξιολόγηση της καθαρότητας της επιφάνειας - Μέρος 1: Κατηγορίες σκωρίασης και κατηγορίες προετοιμασίας μη επικαλυμμένων χαλύβδινων επιφανειών μετά την ολική αφαίρεση των προηγούμενων επικαλύψεων.
- DIN 18800-7: 2008 Steel structures - Part 7: Execution and constructor's qualification – Χαλύβδινες κατασκευές. Μέρος 7: Εκτέλεση εργασιών και προσόντα κατασκευαστή.
- DIN 50976:1989-05 Protection Against Corrosion – Προστασία έναντι διάβρωσης.
- ANSI/ AWS D1.1/ D1.1M American National Standards Institute/American Welding Society, January 25, 1982: Structural Welding Code - Steel – Κανονισμός Δομικών Συγκολλήσεων - Χάλυβας.

Οι πρόσθετες κατασκευές στα συστήματα αναχαίτισης οχημάτων από χάλυβα μπορεί να είναι κατασκευές κατάλληλες σύμφωνα με το πρότυπο ΕΛΟΤ EN 1317.

3 ΟΡΙΣΜΟΙ

Μεταλλική κατασκευή νοείται κάθε κατασκευή με φέροντα στοιχεία από δομικό χάλυβα (μορφοσίδηρος - κοίλες διατομές) π.χ. πλαισιωτή, κελυφωτή, η κρεμαστή κατασκευή ή συνδυασμός αυτών.

4 ΤΕΧΝΙΚΕΣ ΚΑΙ ΣΥΜΒΑΤΙΚΕΣ ΠΡΟΔΙΑΓΡΑΦΕΣ ΥΛΙΚΩΝ ΚΑΙ ΕΡΓΑΣΙΩΝ

4.1 Υλικά

Οι διάφοροι ράβδοι και τα ελάσματα πρέπει να έχουν ομοιόμορφη διατομή, να είναι απόλυτα ευθύγραμμοι και να μην παρουσιάζουν καμία ανωμαλία στις επιφάνειες και στις ακμές τους.

Τα υλικά που δεν προδιαγράφονται ειδικά ως προς την κατάταξή τους, θα είναι τα πλέον κατάλληλα για το σκοπό που προορίζονται και θα συμφωνούν με τις πιο πρόσφατες προδιαγραφές κατά ΕΛΟΤ EN 10255 και ΕΛΟΤ EN 10025. Τα διαμορφωμένα στοιχεία θα πρέπει να πληρούν το πρότυπο ΕΛΟΤ 8504-1.

Τα σιδηρά κικλιδώματα από μορφοσίδηρο και χαλύβδινα ελάσματα θα είναι κατηγορίας S235J κατά το Πρότυπο ΕΛΟΤ EN 10025-1. Ο μορφοχάλυβας κατασκευής θα είναι ποιότητας σύμφωνα με το ΕΛΟΤ EN 10025, S235J. Οι σιδηροσωλήνες κικλιδωμάτων γεφυρών θα είναι από χάλυβα S195T. Μεταλλικές ράβδοι, μεταλλικά πλέγματα και σιδηροσωλήνες θα είναι σύμφωνα με τις προβλέψεις των Προδιαγραφών ΕΛΟΤ 10255 και ΕΛΟΤ 10025-1.

Στην περίπτωση κατασκευών από στραντζαριστή λαμαρίνα, οι μορφούμενες διατομές πρέπει να είναι απόλυτα σύμφωνες με τα σχέδια και οι επιφάνειες και ακμές να μην παρουσιάζουν ανωμαλίες.

Τα εξαρτήματα σύνδεσης και λειτουργίας πρέπει να εγκρίνονται από την Υπηρεσία.

4.2 Επεξεργασία συναρμολόγησης και κατασκευή

4.2.1 Γενικά

- α. Όλα τα στοιχεία που προδιαγράφονται στο άρθρο αυτό, θα ακολουθούν τις λεπτομέρειες και θα επεξεργάζονται, όπως δείχνουν τα σχέδια ή όπως υποδείξει η Υπηρεσία. Οποιοσδήποτε αλλαγές προτείνει ο Αντισυμβαλλόμενος για χρησιμοποίηση τρέχουσας φύσης υλικών ή εργοταξιακής πρακτικής, θα υποβάλλονται προς έγκριση από την Εταιρεία πριν από την εφαρμογή τους.
- β. Όπου είναι, κατά τη γνώμη της Εταιρείας απαραίτητο, κατασκευαστικά σχέδια λεπτομερειών και συναρμολόγησης θα υποβάλλονται προς έγκριση στην Υπηρεσία πριν από την κατασκευή. Όλες οι μεταλλικές κατασκευές θα συναρμολογούνται επακριβώς, σύμφωνα με τα Κατασκευαστικά σχέδια και τις οδηγίες της Εταιρείας δίχως βλάβες από στρεβλώσεις, κάμψεις ή παραμορφώσεις των επιμέρους στοιχείων τους.
- γ. Επί μέρους στοιχεία, που παρουσιάζουν στρεβλώσεις ή άλλου είδους παραμορφώσεις, δεν θα εγκαθίστανται πριν αποκατασταθούν τα ελαττώματά τους. Όσα στοιχεία υπέστησαν σοβαρές βλάβες κατά την κατεργασία θα απορρίπτονται. Δεν θα επιτρέπεται, σφυρηλάτηση, που μπορεί να προξενήσει βλάβες ή να παραμορφώσει τα στοιχεία.

Ο Αντισυμβαλλόμενος θα προμηθεύσει όλα τα εφόδια συγκόλλησης και όλες τις αγκυρώσεις, προσωρινά αντιστηρίγματα, αμφιδέτες, σφήνες, κοχλίες συναρμολόγησης και τα διάφορα λοιπά υλικά, που απαιτούνται για την εγκατάσταση των μεταλλικών κατασκευών στη θέση τους και τη συγκράτησή τους στην κατάλληλη θέση κατά τη διάρκεια της διάστρωσης σκυροδέματος ή κονιάματος.

- δ. Τα σιδηρά στοιχεία θα κατασκευασθούν σε εργοστάσια πλήρως εξοπλισμένα και οργανωμένα.

Η ανάθεση της κατασκευής εκ μέρους του εργολάβου θα γίνει κατόπιν σχετικής έγκρισης της Υπηρεσίας και αφού η τελευταία βεβαιωθεί για τις δυνατότητες σε εξοπλισμό και ειδικευμένο προσωπικό του εργοστασίου. Επίσης στο συμφωνητικό της ανάθεσης, μεταξύ Εργολάβου και Κατασκευαστή, πρέπει να περιλαμβάνεται σαφής όρος που να επιτρέπει την επίσκεψη των εκπροσώπων της Υπηρεσίας στο εργοστάσιο κατασκευής οποιαδήποτε εργάσιμη μέρα και ώρα, καθώς και την παροχή από τον Κατασκευαστή κάθε σχετικής πληροφορίας.

- ε. Ο εργολάβος υποχρεούται πριν από την έναρξη εφαρμογής των σχεδίων με μέριμνα και ευθύνη του να ελέγξει, όπου απαιτείται, με ακρίβεια τις διαστάσεις των κενών εντός των οποίων θα στερεωθούν τα σιδηρά στοιχεία της

κατασκευής και να αναφέρει έγγραφα στην Υπηρεσία κάθε τυχόν απόκλιση που θα παρατηρηθεί.

Όλα τα τμήματα της κατασκευής πρέπει να κόβονται στις καθορισμένες διαστάσεις και να συναρμολογούνται με απόλυτη ακρίβεια, ώστε να παρουσιάζουν τέλειες συνδέσεις και συνεχείς επιφάνειες.

Ο Εργολάβος, πριν από την έναρξη οποιασδήποτε σιδηράς κατασκευής, οφείλει να κατασκευάσει δείγμα, το οποίο μετά τις τυχόν διορθώσεις από την Υπηρεσία θα παραμείνει σαν υπόδειγμα. Μόνο μετά την έγγραφη έγκριση των υποβληθέντων δειγμάτων από την Εταιρεία ο Εργολάβος δικαιούται να προβεί στην έναρξη κατασκευής.

Οι επιφάνειες των σιδηρών κατασκευών που δεν είναι δυνατόν να χρωματισθούν πρέπει να υφίστανται την βασική επεξεργασία των χρωματισμών, πριν από την τοποθέτηση.

Όσον αφορά στην ανοχή ανομοιομορφίας διατομών αυτή είναι 1%.

- στ. Κατά την συναρμολόγηση των μεταλλικών κατασκευών θα τηρούνται τα ακόλουθα :
- I. Τα τεμάχια θα κατασκευάζονται σύμφωνα με τις λεπτομέρειες των εγκεκριμένων σχεδίων λεπτομερειών και όποτε είναι δυνατό, θα ελέγχονται οι διαστάσεις του τυχόν κατασκευασμένου σκυροδέματος, ώστε να μην επηρεαστεί η σωστή τοποθέτηση του κατασκευασμένου τεμαχίου στην περίπτωση ύπαρξης τυχόν αποκλίσεων.
 - II. Η συναρμολόγηση των τεμαχίων θα εκτελείται σε όσο το δυνατόν μεγαλύτερες ποσότητες για παραδόσεις στο εργοτάξιο. Όποτε αυτό είναι δυνατόν, θα χρησιμοποιούνται συγκολλήσεις στις εργασίες του εργοστασίου και κοχλιωτοί σύνδεσμοι στις εργασίες του εργοταξίου.
 - III. Σε τεμάχια που απαιτείται να έχουν λεία και συνεχή εξωτερική επιφάνεια οι επιφάνειες των συγκολλήσεων θα λειαινούνται μέχρι την πλήρη ισοπέδωσή τους. (Τέτοιες περιπτώσεις είναι οι περιπτώσεις όλων των ορατών επιφανειών, όταν δεν υπάρχουν αντενδείξεις στη λείανσή τους που θα πρέπει να τύχουν της έγκρισης της Εταιρείας).
 - IV. Οι προμήθειες θα περιλαμβάνουν όλα τα τεμάχια που απαιτούνται για την ικανοποιητική αγκύρωση των συναρμολογημένων τεμαχίων πάνω στην κατασκευή.

Εκτός από τις ειδικές περιπτώσεις διαφορετικών προδιαγραφών, τα κατασκευασμένα τεμάχια αγκυρώσεων π.χ. ωτία στερέωσης, συνδετήρες, αναρτήρες και αντηρίδες, θα κατασκευάζονται από το ίδιο υλικό και με το ίδιο φινίρισμα όπως οι αντίστοιχες μεταλλικές κατασκευές.

- V. Όλες οι εκτεθειμένες αιχμές, κομμένες με πριόνι, ψαλίδι, ή με τη βοήθεια φλόγας, θα λειαινούνται μέχρι να εξαφανισθούν τυχόν γρέζια, ή αιχμηρές γωνίες.
- VI. Πριν από το γαλβάνισμα, όλες οι επιφάνειες και οι περιοχές των συγκολλήσεων θα καθαρίζονται εντελώς από ίχνη οξειδώσεων, λιπαρές ουσίες, κατάλοιπα των συγκολλήσεων, ή άλλες ουσίες, που θα ήταν επιβλαβείς για την επικόλληση του ψευδαργύρου.

- VII. Τα τεμάχια που συναρμολογούνται με τη βοήθεια κοχλιών θα γαλβανίζονται χωριστά, οι δε αιχμές εφραπτομένων επιφανειών σε συγκολλητικούς αρμούς θα συγκολλούνται, μέχρι την παντελή σφράγιση του αρμού στις επιφάνειες που απαιτούν γαλβάνισμα.
- VIII. Γαλβανισμένες επιφάνειες, που τυχόν πρόκειται να βαφούν δεν θα υφίστανται καμιά χημική επεξεργασία.
- IX. Τα ενσωματούμενα μεταλλικά ελάσματα, που φέρουν συγκολλητούς πύρους, ή ράβδους για αγκυρώσεις, θα γαλβανίζονται μετά από την συγκόλλησή τους.

4.2.2 Συγκολλήσεις

α. Γενικά

Οι συνδέσεις των σιδηρών μελών μεταξύ τους, αν δεν καθορίζεται διαφορετικά στα σχέδια της μελέτης, πρέπει να γίνονται με συγκόλληση.

Το είδος αυτής ορίζεται από την Εταιρεία, ανάλογα με το είδος της κατασκευής, την επιθυμούμενη αντοχή και εμφάνιση της συγκόλλησης.

Σε ειδικές περιπτώσεις και όταν παραστεί ανάγκη μπορεί να γίνει και χρήση μεταλλικών συνδέσμων, με την προϋπόθεση ότι οι συνδέσεις δεν θα φαίνονται. Οι συγκολλήσεις πρέπει να γίνονται σύμφωνα με τους κανόνες της τεχνικής. Πρέπει να λαμβάνεται φροντίδα ώστε κατά την συγκόλληση να μην προκληθεί αλλοίωση των ιδιοτήτων των συγκολλούμενων τμημάτων. Οι διάφορες ανωμαλίες των συγκολλήσεων θα εξαλείφονται με επιμέλεια, ώστε οι επιφάνειες των συγκολλούμενων τμημάτων να είναι συνεχείς, κανονικές και να μην εμφανίζουν τον παραμικρό κρατήρα ή διόγκωση.

Η συγκόλληση είναι προτιμότερο να γίνεται με ισχυρό ηλεκτρικό τόξο (ηλεκτροκόλληση).

Η θέρμανση φθάνει είτε μέχρι ερυθροπύρωσης οπότε ακολουθεί σφυρηλάτιση των συνδεμένων τεμαχίων, είτε μέχρι τοπικής σύντηξης τους με τη μεσολάβηση συγκολλητικού μετάλλου, το οποίο φέρεται σε ράβδους 3-4 χιλ. (αυτογενής συγκόλληση).

Το συγκολλητικό μέσο έχει παρεμφερή σύνθεση με τα συνδεόμενα τεμάχια ή και διαφορετική, όπως κράματα αργύρου και χαλκού (ασημοκόλληση), χαλκού και κασσίτερου (μπρουτζοκόλληση), τα οποία μάλιστα επιτρέπουν υποβιβασμό της θερμοκρασίας πύρωσης των συγκολλούμενων σιδηρών τεμαχίων.

Η συγκόλληση δεν πρέπει να γίνεται επιφανειακά κατά τη γραμμή δηλαδή επαφής των συγκολλούμενων στοιχείων, αλλά μετά από σχηματισμό εγκοπής, στην οποία εισχωρεί το τηκόμενο συγκολλητικό μέσο, γιατί διαφορετικά και μάλιστα μετά την αφαίρεση των εξογκωμάτων με τη λίμα (λιμάρισμα της συγκόλλησης) η ένωση εξασθενεί πολύ αισθητά.

β. Προετοιμασία συγκόλλησης

Τα στοιχεία που θα ενωθούν με συγκόλληση θα κόβονται επακριβώς στις διαστάσεις τους με τις αιχμές τους κομμένες με φλόγιστρο ή με μηχανικό τρόπο, ώστε να προσφέρονται στον απαιτούμενο τρόπο συγκόλλησης και να

επιτρέπουν έντονη διείδυση και καλή σύντηξη του υλικού συγκόλλησης και του υλικού βάσης.

Οι κομμένες επιφάνειες θα είναι απαλλαγμένες από ορατές ατέλειες, όπως λεπιδώσεις και επιφανειακές ατέλειες από την κοπή ή τους χειρισμούς φλογίστρου κοπής ή κάθε άλλης επιβλαβούς ατέλειας. Οι επιφάνειες των προς συγκόλληση πλακών θα είναι απαλλαγμένες από σκουριά, λίπος ή άλλα ξένα υλικά κατά μήκος των άκρων που έχουν προετοιμαστεί για συγκόλληση.

- γ. Διαδικασία συγκόλλησης
Όλες οι συγκολλήσεις θα γίνουν σύμφωνα με τις απαιτήσεις του Κανονισμού.
- δ. Προϋποθέσεις συγκολλήσεων
Εξωτερικές συγκολλήσεις (ραφές) επιτρέπονται μόνο όταν μπορούν να παραμείνουν εμφανείς ή όταν τα συγκολλούμενα τμήματα είναι μικρού πάχους (κάτω από 3 χιλ.), οπότε κατά την πύρωση προκαλείται σύντηξη στην θέση του αρμού επαφής.
- ε. Προϋποθέσεις συνεργείων συγκολλήσεων
Όλοι οι συγκολλητές και οι τεχνίτες συγκολλήσεων που θα αναλάβουν τις συγκολλήσεις θα πρέπει να περάσουν εξετάσεις προσόντων και ικανοτήτων οι οποίες δεν μπορεί να είναι κατώτερες από εκείνες που προδιαγράφονται στον κανονισμό προσόντων συγκολλητών DIN 8560 μετά από έγκριση της Επίβλεψης. Όταν προβλέπεται συγκολλητή φέρουσα κατασκευή από χάλυβα για την ικανότητα των ηλεκτροσυγκολλητών και την διαδικασία εκτέλεσης των συγκολλήσεων έχουν εφαρμογή τα καθοριζόμενα στο Πρότυπο DIN 18800-7 και ANSI/AWS D1.1.

4.2.3 Οπές

Όλες οι οπές θα είναι κυκλικές εκτός εάν προβλέπεται διαφορετικά στα σχέδια.

Οι οπές θα ανοίγουν κάθετα προς τα στοιχεία και θα κοπούν χωρίς γρέζια και ανώμαλα άκρα. Οι οπές στα υλικά πάχους μεγαλύτερου από έξι (6) χιλστ. θα διατρηθούν με περιστροφικό τρυπάνι, ενώ όλες οι άλλες μπορεί να γίνουν με διατρητικό εργαλείο ή με τρυπάνι, στο συνολικό τους μέγεθος.

Οι αποστάσεις των άκρων και των οπών για τους κοχλίες θα είναι σύμφωνες με τους κανονισμούς που προδιαγράφονται στον Κ.Μ.Ε. και τα ισχύοντα Πρότυπα.

4.2.4 Κοχλίες, ροδέλες, περικόχλια

Εκτός εάν άλλως έχει εγκριθεί από την Επίβλεψη, θα χρησιμοποιηθούν κοχλίες σύνδεσης.

Οι κοχλίες θα τοποθετούνται και θα στερεώνονται σύμφωνα με τα ισχύοντα Πρότυπα.

4.2.5 Κοχλίες Αγκύρωσης, Σωληνωτοί μανδίες και διάφορες Μεταλλικές Κατασκευές

Οι ενσωματωμένοι κοχλίες αγκύρωσης με ή χωρίς σωληνωτούς μανδύες θα κατασκευασθούν όπως προβλέπεται στα σχέδια. Οι κοχλίες αγκύρωσης θα

τοποθετηθούν προσεκτικά για να εξασφαλισθεί η σωστή συναρμογή με τα μη εμπεπηγμένα στοιχεία.

Ο καθαρισμός και η βαφή θα γίνουν σύμφωνα με τα ισχύοντα πρότυπα και τις οδηγίες της Εταιρείας. Τα ενσωματωμένα στο σκυρόδεμα μεταλλικά στοιχεία θα τοποθετηθούν με ακρίβεια στη θέση τους κατά το χρόνο σκυροδέτησης, αλλιώς θα παραμείνουν υποδοχές στο σκυρόδεμα και το μεταλλικό στοιχείο θα τοποθετηθεί, αγκυρωθεί και η υποδοχή θα πληρωθεί με κονίαμα, μετά την πήξη του σκυροδέματος του δομικού μέλους.

4.2.6 Στηρίξεις

Η τοποθέτηση και στήριξη των σιδηρών στοιχείων πρέπει να γίνεται κατά τρόπο, ώστε να εξασφαλίζεται το αμετάθετό τους και να αποκλείεται οποιαδήποτε παραμόρφωσή τους.

Γενικά οι πακτώσεις και στερεώσεις των σιδηρών στοιχείων επί των δομικών τμημάτων θα γίνουν σύμφωνα με τα σχέδια της μελέτης.

4.2.7 Πλαίσια (κάσσες) από στραντζαριστή λαμαρίνα

Η κατασκευή και τοποθέτηση των κασσών από στραντζαριστή λαμαρίνα θα γίνει όπως φαίνεται στα σχέδια. Η τοποθέτηση είναι προτιμότερο να γίνει πριν από τη δόμηση της τοιχοποιίας, με τη μεγαλύτερη προσοχή για την ακριβή θέση του κουφώματος.

Οι ανοχές τοποθέτησης και διαστάσεων των πλαισίων είναι:

- α) Πλευρές κασσών- απόκλιση από την κατακόρυφο 0.5%
- β) Διαστάσεις πλαισίων-ολικές ή μερικές 0.5%

4.2.8 Υδρορροές

Οι υδρορροές θα κατασκευαστούν από γαλβανισμένη λαμαρίνα, με διάμετρο την οριζόμενη στα σχέδια της μελέτης

4.3 Γενικά περί αντιδιαβρωτικής προστασίας

4.3.1 Η αντιδιαβρωτική προστασία των μεταλλικών κατασκευών θα γίνεται σύμφωνα με τα ισχύοντα πρότυπα.

Όλα τα χαλύβδινα μέρη, που είναι έτοιμα για οριστική συναρμολόγηση, δηλαδή μετά την εξέλαση, κοπή, διάνοιξη οπών και οποιαδήποτε επεξεργασία τους, γαλβανίζονται κατά DIN 50976 και ΕΛΟΤ EN ISO 1641.

Σύμφωνα με τα παραπάνω επιλέγεται, για την περίπτωση αυτή και αποτελεί υποχρέωση του Αναδόχου να εφαρμόσει την παρακάτω προστασία:

- I. Θερμό γαλβάνισμα (μετά την συναρμολόγηση) στα μεγαλύτερα δυνατά τεμάχια.
- II. Στις επί τόπου ενώσεις θα γίνεται προστασία με στρώση ψευδαργύρου και επ'αυτού βαφή προστασίας.
- III. Αντισκωριακή προστασία με δύο στρώσεις βαφής βάσεως ψευδαργύρου.

Η τελική βαφή των στοιχείων θα γίνεται με ελαιόχρωμα αλκυδικής σιλικόνης σε δύο στρώσεις. Το χρώμα της βαφής θα είναι της εκλογής της Εταιρείας από τα κυκλοφορούντα σχετικά χρώματα ή/και ανάμειξη αυτών.

Η επιψευδαργύρωση των χαλύβδινων στοιχείων θα γίνεται σύμφωνα με το Πρότυπο ΕΛΟΤ EN ISO 1461.

4.3.2 Για την προστασία με θερμό βαθύ γαλβάνισμα, το γαλβάνισμα θα είναι σύμφωνο με τις υποχρεώσεις που εισάγονται από τη μέθοδο προστασίας που θα εφαρμοστεί για τις υπόλοιπες μεταλλικές κατασκευές του έργου.

Τα στοιχεία της μεταλλικής κατασκευής, με εξαίρεση εκείνα που είναι κατασκευασμένα από ανοξείδωτο χάλυβα ή έχουν υποστεί γαλβανισμό εν θερμώ (ΕΛΟΤ EN ISO 1461) ή πρόκειται να εγκιβωτισθούν σε σκυρόδεμα, θα υφίστανται καθαρισμό επιφανείας δια μεταλλοβολής ή αμμοβολής ποιότητας SA 2 ½, σύμφωνα με το πρότυπο ΕΛΟΤ EN ISO 8504-1.

4.4 Αντιδιαβρωτική προστασία με γαλβάνισμα εν θερμώ

4.4.1 Η προστασία των μεταλλικών κατασκευών από τη διάβρωση με γαλβάνισμα εν θερμώ θα γίνεται σε εργαστήριο της έγκρισης της Υπηρεσίας.

Θα πρέπει να λαμβάνεται ειδική μέριμνα ώστε να αποφεύγονται οι παραμορφώσεις.

Πριν από την ανάθεση της παραγγελίας του γαλβανίσματος σε εργοστάσιο, ή πριν από την εκτέλεση του γαλβανίσματος, σε δική του βιομηχανική εγκατάσταση, ο Αντισυμβαλλόμενος είναι υποχρεωμένος να ζητήσει την έγγραφη έγκριση της Εταιρείας, η οποία θα πρέπει να επισκεφθεί τις εγκαταστάσεις γαλβανίσματος προκειμένου να μορφώσει γνώμη αν τηρούνται τα επιτάγματα αυτού του άρθρου.

Στην περίπτωση προμήθειας έτοιμων υλικών από το εξωτερικό, ο Αντισυμβαλλόμενος είναι υποχρεωμένος να υποβάλλει στην Εταιρεία στοιχεία που να αποδεικνύουν την οργάνωση του κατασκευαστή και στη συνέχεια μετά την έγκριση της Εταιρείας θα πρέπει να υποβληθούν από τον Αντισυμβαλλόμενο τα τιμολόγια προμήθειας των υλικών, κατάλληλα θεωρημένα, από τα οποία να αποδεικνύεται ότι η πιστοποιούμενη ποσότητα αγοράστηκε από τον κατασκευαστή για τον οποίο χορηγήθηκε η έγκριση.

Τα παραστατικά αυτά στοιχεία των τιμολογίων ισχύουν και για την περίπτωση προμήθειας από την εγχώρια αγορά και αποτελούν δικαιολογητικό που θα συνοδεύει την πιστοποίηση αυτής της εργασίας.

Επιστάται η προσοχή για τη δυσκολία γαλβανίσματος χαλύβων με περιεκτικότητα σε πυρίτιο μεγαλύτερη από 0.04%.

4.4.2 Επισημαίνεται ότι το γαλβάνισμα των επιμήκων ράβδων, όπως π.χ.:

- α) Ιστών ηλεκτροφωτισμού,
- β) Αυλακωτής λαμαρίνας στηθαίων ασφαλείας και ορθοστατών στηθαίων ασφαλείας
- γ) Επιμήκων ράβδων στηθαίων τεχνικών έργων,
- δ) Σιδηροσωλήνων (για χειρολισθήρες στηθαίων, κιγκλιδώματα ή οποιαδήποτε άλλη χρήση),

θα γίνεται υποχρεωτικά σε κατακόρυφα γαλβανιστήρια.

4.4.3 Ποιοτικοί Έλεγχοι

α. Για όλα τα μεταλλικά είδη θα γίνεται (συμπληρωματικά προς τους έλεγχους γεωμετρίας και τυχόν άλλους ελέγχους που απαιτούνται από τις προδιαγραφές) ποιοτικός έλεγχος του γαλβανίσματος σε αναγνωρισμένα εργαστήρια.

Η δειγματοληψία θα γίνει κατά τον ακόλουθο τρόπο:

I. Από τα προκομισθέντα στο εργοτάξιο μεταλλικά είδη θα παρθούν ως δοκίμια ποσοστό κυμαινόμενο από 0.5-1.0% των γαλβανισμένων μεταλλικών ειδών κάθε διακεκριμένης κατηγορίας (κυματοειδή ελάσματα στηθαίων, ορθοστάτες στηθαίων, σιδηροσωλήνες, σιδηρά είδη φρεατίων, κλωβοί αγκύρωσης στηθαίων, κλωβοί αγκύρωσης ιστών οδοφωτισμού κλπ.) και κατ' ελάχιστον 2 τεμάχια από κάθε διακεκριμένη κατηγορία.

II. Η δειγματοληψία θα γίνεται από αρμόδια επιτροπή που θα ορισθεί από την Εταιρεία.

β. Ο ποιοτικός έλεγχος του γαλβανίσματος θα γίνει σύμφωνα με τα ισχύοντα πρότυπα.

5 ΕΡΓΑΣΙΕΣ ΤΟΥ ΤΙΜΟΛΟΓΙΟΥ ΠΟΥ ΠΡΟΔΙΑΓΡΑΦΟΝΤΑΙ ΣΕ ΑΥΤΟ ΤΟ ΑΡΘΡΟ

Διάφορες ελάσσονες μεταλλικές κατασκευές.

Η εργασία περιλαμβάνει:

α) Την προμήθεια, μεταφορά επί τόπου των έργων, επεξεργασία, συναρμολόγηση, συγκόλληση τοποθέτηση κλπ των μεταλλικών εξαρτημάτων, κοχλιών, ροδελών, περικοχλιών στηρίξεων και λοιπών απαιτούμενων υλικών και μικροϋλικών για την πλήρη και έντεχη εκτέλεση της εργασίας.

β) Την δημιουργία οπών για την πάκτωση των στοιχείων αγκύρωσης

γ) Την προμήθεια των απαιτούμενων υλικών και την κατασκευή βάσης υποδοχής.

δ) Την κατάλληλη αντιδιαβρωτική προστασία.

6 ΕΠΙΜΕΤΡΗΣΗ ΚΑΙ ΠΛΗΡΩΜΗ

6.1 Η επιμέτρηση θα γίνεται σε μέτρα ή χλγρ βάρους έτοιμων μεταλλικών γαλβανισμένων κατασκευών και εξαρτημάτων πλήρως τοποθετημένων σύμφωνα με τα εγκεκριμένα σχέδια ή και τις οδηγίες της Εταιρείας. Το βάρος του μορφογάλυβα των μεταλλικών κατασκευών και των συναφών μερών θα επιμετρώνται με βάση τα μοναδιαία βάρη που καθορίζονται από τον Κατασκευαστή ή αν δεν υπάρχουν αυτά με τα βάρη σχετικού καταλόγου που θα εγκρίνει η Εταιρεία ή αν δεν υπάρχει κι αυτός (κατάλογος) με βάση, τα πραγματικά βάρη που επαληθεύτηκαν από την Υπηρεσία, αφαιρουμένων όμως των βαρών των μη μεταλλικών επικαλύψεων.

6.2 Στην τιμή μονάδος περιλαμβάνονται όλες οι δαπάνες των εργασιών που προδιαγράφονται στο παρόν άρθρο.

ΤΠ – 7 ΓΕΩΥΦΑΣΜΑΤΑ ΔΙΑΧΩΡΙΣΜΟΥ

7.1 Τα γεωυφάσματα που χρησιμοποιούνται για τον διαχωρισμό δύο εδαφικών στρώσεων (στις οποίες περιλαμβάνονται και οι στρώσεις επιδομής - υποδομής) με διαφορετικές φυσικές ιδιότητες [κοκκομετρική σύνθεση, κατάσταση συνεκτικότητας (consistency), πυκνότητα] πρέπει να είναι κατασκευασμένα από συνθετικές ή άλλες ίνες, σύμφωνα με τις απαιτήσεις αυτού του άρθρου, σε μορφή λεπτής υδροπερατής μεμβράνης. Με το γεωύφασμα διαχωρισμού θα πρέπει να εξασφαλίζεται κατά μόνιμο τρόπο η αποφυγή ανάμιξης των δύο υλικών.

7.2 Πριν από την έναρξη τοποθέτησης γεωυφασμάτων ο Εργολάβος πρέπει να παρουσιάσει πιστοποιητικά από τα οποία συνάγεται ότι το γεωύφασμα που θα χρησιμοποιηθεί είναι ανθεκτικό στις επιδράσεις των υλικών των στρώσεων.

7.3 Τα γεωυφάσματα θα πρέπει κατά τη μεταφορά, αποθήκευση, τοποθέτηση στο έργο και επικάλυψη να προστατεύονται από τυχόν μηχανικές ή χημικές επιδράσεις. Τα γεωυφάσματα τα οποία υφίστανται βλάβη από το φως πρέπει να είναι συνεχώς κατάλληλα καλυμμένα μέχρι την τοποθέτησή τους. Εάν τα πιστοποιητικά δοκιμών που συνοδεύουν το γεωύφασμα δεν περιλαμβάνουν στοιχεία τέτοιων δοκιμών, το γεωύφασμα δε θα παραμένει εκτεθειμένο πέραν της μιας ημέρας μετά την αφαίρεση της συσκευασίας του.

7.4 ΕΦΑΡΜΟΣΤΕΕΣ ΠΡΟΔΙΑΓΡΑΦΕΣ

Όλα τα υλικά και στοιχεία θα είναι σύμφωνα με τα πρότυπα:

ΕΛΟΤ EN ISO 9862	Γεωσυνθετικά - Δειγματοληψία και προετοιμασία δοκιμών - Geosynthetics - Sampling and preparation of test specimens.
ΕΛΟΤ EN ISO 9864	Γεωσυνθετικά - Μέθοδος δοκιμής για τον προσδιορισμό της μάζας ανά μονάδα επιφάνειας γεωυφασμάτων και προϊόντων σχετικών με γεωυφάσματα. - Geosynthetics - Test method for the determination of mass per unit area of geotextiles and geotextile-related products.
ΕΛΟΤ EN ISO 10319	Γεωυφάσματα - Δοκιμή εφελκυσμού πλαταιών ταινιών - Geotextiles - Widewidth tensile test.
ΕΛΟΤ EN ISO 11058	Γεωυφάσματα και προϊόντα σχετικά με γεωυφάσματα - Προσδιορισμός των χαρακτηριστικών της διείσδυσης νερού κανονικά στην επιφάνεια, χωρίς μηχανικό εξαναγκασμό. - Geotextiles and geotextile-related products - Determination of water permeability characteristics normal to the plane, without load.
ΕΛΟΤ EN ISO 12236	Γεωσυνθετικά - Δοκιμή σε στατική διάτρηση (δοκιμή CBR). - Geosynthetics - Static puncture test (CBR test).
ΕΛΟΤ EN ISO 12956	Γεωυφάσματα και προϊόντα σχετικά με γεωυφάσματα - Προσδιορισμός του χαρακτηριστικού μεγέθους ανοίγματος. - Geotextiles and geotextile products - Determination of the characteristics opening size.
ΕΛΟΤ EN ISO 12958	Γεωυφάσματα και προϊόντα σχετικά με γεωυφάσματα - Προσδιορισμός ικανότητας ροής νερού στην επιφάνειά τους. -

Geotextiles and geotextile products - Determination of water flow capacity in their plane.
ΕΛΟΤ EN 13252 Γεωυφάσματα και προϊόντα σχετικά με γεωυφάσματα - Απαιτούμενα χαρακτηριστικά για χρήση σε συστήματα αποστράγγισης. - Geotextiles and geotextile-related products - Required characteristics for use in drainage systems.

7.5 Το ξηρό βάρος του γεωυφάσματος θα δίνεται σε g/m^2 (γραμ/μ²).

7.6 Η διαπερατότητα θα δίνεται σε λίτρα/μ²/δευτερόλεπτα (lit/m²/sec). Η έκθεση δοκιμής θα δίνει επίσης τη μέση τιμή των μετρήσεων και την τυπική απόκλιση.

7.7 Το γεωύφασμα πρέπει:

α. Να είναι $\geq 280gr/m^2$, εφελκυστικής αντοχής τουλάχιστον 15kN/m μέγιστης ανηγμένης παραμόρφωσης 10% κατά την δοκιμή εφελκυσμού (κατά ΕΛΟΤ EN ISO 10319), επιμήκυνσης σε θραύση 50% ($\pm 20\%$), (κατά ΕΛΟΤ EN ISO 10319), αντοχής σε διάτρηση $\geq 3000N$ (κατά ΕΛΟΤ EN ISO 12236) και πάχους 1,25χλστ (κατά ΕΛΟΤ EN ISO 9864).

β. Να επιτρέπει τη ροή νερού μέσω αυτού, εγκάρσια προς το κύριο επίπεδό του σε κάθε κατεύθυνση με ταχύτητα τουλάχιστον 90 λίτρων/μ²/δευτερόλεπτο (κατά ΕΛΟΤ EN ISO 11058).

γ. Χαρακτηριστικό μέγεθος πόρων O_{90} 100μm (κατά ΕΛΟΤ EN ISO 12956).

7.8 Οι ενώσεις του γεωυφάσματος θα γίνονται είτε με επικάλυψη των φύλλων (κατά μήκος και κατά πλάτος), είτε με συρραφή. Στις ενώσεις των φύλλων του γεωυφάσματος θα πρέπει να υπάρχει επικάλυψη τουλάχιστον 200 χλστ.

7.9 Η επιφάνεια επί της οποίας θα απλωθεί το γεωύφασμα δεν πρέπει να έχει προεξοχές ή εξογκώματα με οξείες ακμές ή γωνίες που μπορεί να προκαλέσουν βλάβη στο γεωύφασμα κατά την διάρκεια των εργασιών τοποθέτησης και επικάλυψης, ή κατά τη διάρκεια της λειτουργίας του.

Η τοποθέτηση του γεωυφάσματος πρέπει να γίνεται έτσι ώστε να βρίσκεται σε συνεχή επαφή με την επιφάνεια επί της οποίας τοποθετείται χωρίς να υπάρχουν κενά ή εξάρσεις. Αμέσως μετά την τοποθέτηση θα ακολουθεί επικάλυψη του γεωυφάσματος με προστατευτική στρώση υλικού, μέχρι δε την αποπεράτωση της εργασίας αυτής απαγορεύεται αυστηρά η μετακίνηση πάνω από μη προστατευμένο γεωύφασμα οποιουδήποτε μηχανήματος, οχήματος κλπ. που μπορεί να προκαλέσει βλάβη στο γεωύφασμα.

Η Επίβλεψη δύναται να ζητήσει την εκτέλεση πρόσθετων εργαστηριακών δοκιμών σε πιστοποιημένο εργαστήριο. Σύμφωνα με το ΕΛΟΤ EN 13252 οι δοκιμές για την επιβεβαίωση των μηχανικών χαρακτηριστικών του γεωυφάσματος θα γίνονται επί δύο δειγμάτων (Α και Β) που θα λαμβάνονται από δύο διαφορετικά ρολά. Η δειγματοληψία θα ακολουθεί το πρότυπο ΕΛΟΤ EN ISO 9862.

7.10 Το νερό που θα χρησιμοποιείται στις δοκιμές διαπερατότητας πρέπει να μην περιέχει αέρα, όσο αυτό είναι δυνατό, και να παρέχεται μέσω ενός δοχείου αποθήκευσης και όχι κατευθείαν από το δίκτυο παροχής.

7.11 ΤΡΟΠΟΣ ΕΠΙΜΕΤΡΗΣΗΣ

Η επιμέτρηση για την προμήθεια, κοπή, τοποθέτηση, στερέωση, επικάλυψη ή ραφή των γεωϋφασμάτων θα γίνεται σε τετραγωνικά μέτρα (m²) καλυπτόμενης επιφάνειας (κατά περίπτωση), χωρίς να συνυπολογίζονται οι πάσης φύσεως επικαλύψεις. Δεν επιμετρούνται χωριστά, διότι είναι ενσωματωμένες, όλες οι αναγκαίες εργασίες, καθώς και τα πάσης φύσεως υλικά και εξοπλισμός, η εξασφάλιση και η κατανάλωση της ενέργειας, καθώς και κάθε άλλη συμπαραομαρτούσα δράση απαιτούμενη για την πλήρη και έντεχνη κατά τα ανωτέρω κατασκευή τους.

Οι ως άνω τιμές μονάδος συμπεριλαμβάνουν:

- Την δαπάνη του απαιτούμενου εργατοτεχνικού προσωπικού, μέσων και εργαλείων για την εκτέλεση των εργασιών σύμφωνα με τους όρους της παρούσας ΤΠ.
- Την προμήθεια, μεταφορά, αποθήκευση και φύλαξη επί τόπου του έργου και τις πλάγιες μεταφορές των γεωϋφασμάτων.
- Τη φθορά και απομείωση των υλικών και τις πάσης φύσεως επικαλύψεις (οι οποίες δεν επιμετρώνται προς πληρωμή).
- Την δαπάνη τυχόν συμπληρωματικών δοκιμών, ελέγχων, που θα ζητηθούν από την Υπηρεσία.

ΤΠ – 8 ΠΡΟΧΥΤΟΙ ΤΣΙΜΕΝΤΟΣΩΛΗΝΕΣ ΑΠΟΧΕΤΕΥΣΗΣ

8.1. ΑΝΤΙΚΕΙΜΕΝΟ

Αντικείμενο της παρούσας ΤΠ είναι η κατασκευή οχετών και υπογείων δικτύων βαρύτητας για την αποχέτευση ομβρίων από οπλισμένους ή άοπλους τσιμεντοσωλήνες με ή χωρίς προστατευτική επένδυση.

8.2. ΚΡΙΤΗΡΙΑ ΑΠΟΔΟΧΗΣ ΕΝΣΩΜΑΤΟΥΜΕΝΩΝ ΥΛΙΚΩΝ

8.2.1. ΧΑΡΑΚΤΗΡΙΣΤΙΚΑ ΤΣΙΜΕΝΤΟΣΩΛΗΝΩΝ

Οι τσιμεντοσωλήνες κατατάσσονται στην παρακάτω κατηγορία:

- Οπλισμένοι ή άοπλοι σωλήνες τύπου τόρμου-εντορμίας ή καμπάνας και ελαστικό δακτύλιο κατά ΕΛΟΤ EN 681-1 και τεχνικά χαρακτηριστικά κατά ΕΛΟΤ EN 1916. Χαρακτηρίζονται κλάσεως αντοχής 120 [η οποία ορίζεται ως το ελάχιστο φορτίο θραύσεως σε kN/m, διαιρούμενο με το 1/1000 της ονομαστικής διαμέτρου (DN), σύμφωνα με τα καθοριζόμενα στο Πρότυπο ΕΛΟΤ EN 1916]. Η επίτευξη της κλάσεως αντοχής είναι συνάρτηση του πάχους του τοιχώματος, της κατηγορίας του σκυροδέματος και του οπλισμού (πλέγματα ή/και μεταλλικές ίνες).

Οι τσιμεντοσωλήνες υποχρεωτικά πρέπει να τοποθετούνται μηκοτομικά και οριζοντιογραφικά και να φέρουν εγκιβωτισμό, εφόσον πρόκειται για άοπλους, σύμφωνα με την εγκεκριμένη μελέτη.

Οι προκατασκευασμένοι τσιμεντοσωλήνες παράγονται με δονητικές ή φυγοκεντρικές μεθόδους σε εργοστασιακές ή εργοταξιακές εγκαταστάσεις κατάλληλα εξοπλισμένες. Συνήθως εφαρμόζονται τεχνικές επιτάχυνσης της ωρίμανσης με χρήση ατμού.

Οι άοπλοι τσιμεντοσωλήνες όλων των κατηγοριών παραδίδονται κατά κανόνα σε τεμάχια μήκους 1,0m. Οι οπλισμένοι σωλήνες διατίθενται σε μήκη 2,0-2,5m.

Στις περιπτώσεις δικτύων διερχομένων από διαβρωτικά εδάφη ή κοντά στη θάλασσα συνιστάται η χρήση τσιμεντοσωλήνων με εσωτερική ή και εξωτερική προστασία (ασφαλτική ή εποξειδική).

Σχετικά πρότυπα-βιβλιογραφία:

ΕΛΟΤ EN 681-1	Ελαστομερή στεγανωτικά - Απαιτήσεις για τα υλικά στεγάνωσης συνδέσμων σωλήνων που χρησιμοποιούνται σε εφαρμογές ύδρευσης και αποχέτευσης - Μέρος 1: Βουλκανισμένο ελαστικό.
ΕΛΟΤ EN 588-1	Σωλήνες από ινοτσιμέντο για οχετούς και αποχετεύσεις - Μέρος 1: Σωλήνες, σύνδεσμοι και εξαρτήματα για συστήματα βαρύτητας Fibre-cement pipes for sewers and drains - Part 1: Pipes, joints and fittings for gravity systems.
ΕΛΟΤ EN 196-1	Μέθοδοι δοκιμής τσιμέντου - Μέρος 1: Προσδιορισμός αντοχών. Methods of testing cement - Part 1: Determination of strength.
ΕΛΟΤ EN 197-1	Τσιμέντο. Μέρος 1: Σύνθεση, προδιαγραφές και κριτήρια συμμόρφωσης για τα κοινά τσιμέντα. Cement - Part 1: Composition, specifications and conformity criteria for common cements.
ΕΛΟΤ EN 197-2	Τσιμέντο - Μέρος 2 : Αξιολόγηση συμμόρφωσης. Cement - Part 2: Conformity evaluation.
ΕΛΟΤ EN 1295-1:1997	Structural design of buried pipelines under various conditions of loading. General requirements Δομικά χαρακτηριστικά υπόγειων αγωγών υπό εφαρμοζόμενα κινητά φορτία. Γενικές απαιτήσεις.
ΕΛΟΤ EN 1916:2002	Concrete pipes and fittings, unreinforced, steel fibre and reinforced. Τσιμεντοσωλήνες και εξαρτήματα, από άοπλο, ινοπλισμένο ή οπλισμένο σκυρόδεμα.
ΕΛΟΤ EN 12620 ΕΛΟΤ EN 1097-1	Aggregates for concrete - Αδρανή για σκυρόδεμα. Tests for mechanical and physical properties of aggregates - Part 1: Determination of the resistance to wear (micro-Deval). -- Δοκιμές για τον προσδιορισμό των μηχανικών και φυσικών ιδιοτήτων των αδρανών - Μέρος 1: Προσδιορισμός της αντίστασης σε φθορά.
ΕΛΟΤ EN ISO 9001	Συστήματα διαχείρισης της ποιότητας - Απαιτήσεις. Quality management systems - Requirements.
ΕΛΟΤ EN ISO 9002	Συστήματα ποιότητας - Υπόδειγμα για τη διασφάλιση της ποιότητας στην παραγωγή, εγκατάσταση και συντήρηση. Quality systems - Model for quality assurance in production, installation and servicing.

Κανονισμός Τεχνολογίας (Κ.Τ.Σ.), όπως ισχύει μετά την αναθεώρηση του 2002
Σκυροδέματος (ΦΕΚ/315/Β/17.4.97 και ΦΕΚ/537/Β/15.02)
ΠΔ 244/29-2-80 «Περί Κανονισμού Τσιμέντου για Έργα από Σκυρόδεμα» (ΦΕΚ
69Α/28-4-1980)

Οι διατάξεις του προτύπου ΕΛΟΤ EN 1916:2002 υπερσχύουν όλων των προηγούμενων διατάξεων. Τα προσκομιζόμενα υλικά θα φέρουν υποχρεωτικώς την επισήμανση CE της Ευρωπαϊκής Ένωσης.

Η Εταιρεία έχει την δυνατότητα να απαιτήσει πρόσθετες δοκιμές επί τυχαίων δειγμάτων προσκομισθέντων σωλήνων. Ο Αντισυμβαλλόμενος υποχρεούται να παρέχει τις απαιτούμενες διευκολύνσεις προς τον σκοπό αυτό.

Στην περίπτωση που προβλέπεται η ενσωμάτωση στο σκυρόδεμα κατασκευής των σωλήνων, τσιμέντου ανθεκτικού στα θειικά/θειώδη (τσιμέντο SR: Sulfate Resistant) η παραγωγή του θα γίνεται σύμφωνα με το Πρότυπο ΕΛΟΤ EN 197-1.

8.2.2. ΠΑΡΑΓΩΓΗ/ΚΑΤΑΣΚΕΥΗ ΤΣΙΜΕΝΤΟΣΩΛΗΝΩΝ

Οι εργοστασιακές εγκαταστάσεις παραγωγής τσιμεντοσωλήνων θα πρέπει:

- να εφαρμόζουν μεθόδους πλήρους ελέγχου της παραγωγικής διαδικασίας σε όλα τα στάδια αυτής.
- Να διαθέτουν πλήρως εξοπλισμένο εργαστήριο δοκιμών των σωλήνων σε κάθε φάση παραγωγής τους.
- Να πληρούν παραγωγικές διαδικασίες πιστοποιημένες κατά το Πρότυπο ΕΛΟΤ EN ISO 9001.
- Να εφαρμόζουν σύστημα διασφάλισης ποιότητας πιστοποιημένο κατά ΕΛΟΤ EN ISO 9002:2000 από αναγνωρισμένο φορέα διαπίστευσης (EQNET).
- Να εφαρμόζουν τις κείμενες διατάξεις περί ασφαλείας εργαζομένων.

Η προκατασκευή σωλήνων στο εργοτάξιο επιτρέπεται μόνο μετά από έγκριση της Εταιρείας. Στην περίπτωση αυτή ο Αντισυμβαλλόμενος υποχρεούται να υποβάλλει προς έγκριση, λεπτομερή σχέδια των εγκαταστάσεων και λεπτομερή περιγραφή του τρόπου κατασκευής και δοκιμών των τσιμεντοσωλήνων.

Οι αγωγοί αποχέτευσης από σκυρόδεμα μπορεί να είναι και χυτοί επί τόπου, εάν αυτό προβλέπεται από την Μελέτη. Η κατασκευή χυτών σωληνωτών αγωγών μπορεί εναλλακτικά να γίνει με πνευματικό τύπο (φουσκωτό καλούπι) ή λυόμενους ξυλότυπους/σιδηρότυπους, με εφαρμογή της ποιότητας σκυροδέματος, της διάταξης του σιδηροπλισμού και του πάχους τοιχώματος που προβλέπεται εκάστοτε από την μελέτη.

Για την σκυροδέτηση επί τόπου των σωλήνων έχουν εφαρμογή τα καθοριζόμενα στην ΕΤΕΠ 01-01-02-00 «Διάστρωση και Συμπύκνωση σκυροδέματος».

ο Αντισυμβαλλόμενος υποχρεούται να τηρεί και να εφαρμόζει με απόλυτη ακρίβεια τους κανόνες και τις Προδιαγραφές, ιδιαίτερα σε ότι αφορά την προμήθεια παρασκευή των τσιμεντοσωλήνων, την κατάλληλη έδρασή τους, την τοποθέτηση τους, και την πλήρωση και επιμελή συμπύκνωση με τα κατάλληλα υλικά, της περιοχής γύρω και πάνω από αυτούς ώστε να επιτευχθεί ο πλήρης εγκιβωτισμός τους και να εξασφαλιστεί η σωστή λειτουργία τους.

Τα άκρα των σωλήνων πρέπει να είναι έτσι κατασκευασμένα ώστε όταν οι σωλήνες τοποθετηθούν ο ένας μετά τον άλλο να εφαρμόζουν απολύτως και να έχουν συνεχή και λεία εσωτερική επιφάνεια και οι αρμοί τους πρέπει να έχουν τέτοιο σχήμα, ώστε να επιτρέπουν σωστή προσαρμογή. Οι σωλήνες πρέπει να έχουν ενώσεις κεφαλής, εντορμίας κλπ μεγάλης αντοχής. Απαγορεύεται η χρήση ρηγματωμένων ή φθαρμένων σωλήνων.

Η τοποθέτηση των τσιμεντοσωλήνων θα αρχίζει πάντα από το σημείο εκροής ή από το πιο χαμηλό άκρο του αγωγού και με την «αρσενική» του προς το κατώτερο σημείο εκροής. Επισημαίνεται ότι από την κλάση αντοχής και τις συνθήκες έδρασης/εγκιβωτισμού (bedding factor), προκύπτει, σύμφωνα με το Πρότυπο ΕΛΟΤ EN 1295-1, το επιτρεπόμενο βάθος τοποθέτησης για τα εκάστοτε εφαρμοζόμενα κινητά φορτία. Ως εκ τούτου με μια μόνον κλάση αντοχής τσιμεντοσωλήνων και επιλογή, κατά περίπτωση, του τύπου έδρασης/εγκιβωτισμού της σωληνογραμμής καλύπτονται όλες οι συνθήκες που απαντώνται στα δίκτυα αποχέτευσης (υπό οδούς βαρειάς ή ελαφράς κυκλοφορίας, εκτός καταστρώματος οδού).

8.2.3. ΥΛΙΚΑ ΚΑΤΑΣΚΕΥΗΣ ΤΣΙΜΕΝΤΟΣΩΛΗΝΩΝ

α. Τσιμέντο

Το τσιμέντο θα πληροί τις απαιτήσεις του Κ.Τ.Σ. και του προτύπου ΕΛΟΤ EN 197. Εάν δεν προβλέπεται διαφορετικά από την μελέτη για τους αγωγούς ομβρίων θα επιλέγεται τσιμέντο κατηγορίας CEM I κατά ΕΛΟΤ EN 197-1:2000.

Η χρήση τσιμέντου ανθεκτικού στο θείο, θα πιστοποιείται με εργαστηριακούς ελέγχους τεμαχίων σωλήνα (π.χ. κρυσταλλογραφική ανάλυση με περίθλαση ακτίνων Χ, χημική ανάλυση, φασματομετρία ατομικής απορρόφησης ή άλλη δόκιμη μέθοδο).

β. Αδρανή

Τα αδρανή κατατάσσονται σύμφωνα με το Πρότυπο EN 12620 και πρέπει να ικανοποιούν τις απαιτήσεις του Κ.Τ.Σ. Η κοκκομετρική διαβάθμιση των αδρανών και εν γένει η σύνθεση του σκυροδέματος θα καθορίζεται εργαστηριακά στο εργοστάσιο παραγωγής ανάλογα με την διάμετρο ή/και το πάχος τοιχώματος των σωλήνων.

γ. Οπλισμός

Η διάταξη του οπλισμού, όσον αφορά το πάχος επικάλυψης θα πληροί τις απαιτήσεις του Προτύπου ΕΛΟΤ EN 206-1 ανάλογα με τις συνθήκες έκθεσης του αγωγού. Ο οπλισμός θα καθορίζεται με βάση την απαιτούμενη φέρουσα ικανότητα των σωλήνων, είτε από την μελέτη του έργου (περίπτωση χυτών επί τόπου σωλήνων) είτε μετά από τις προβλεπόμενες δοκιμές στο εργοστάσιο παραγωγής (προκατασκευασμένοι σωλήνες διαφόρων κατηγοριών).

δ. Σκυρόδεμα

Το σκυρόδεμα θα πληροί τις απαιτήσεις τις απαιτήσεις του ΕΛΟΤ EN 1916:2002.

Η κατηγορία σκυροδέματος θα είναι τουλάχιστον C40/50.

Ο λόγος νερού / τσιμέντου θα είναι μικρότερος από 0,50 και η περιεκτικότητα σε τσιμέντο όχι μεγαλύτερη από $350 \div 400 \text{ kg/m}^3$.

Η διαδικασία παραγωγής του σκυροδέματος πρέπει να εξασφαλίζει πλήρη και ομοιόμορφη ανάμιξη και σταθερή ποιότητα όλων των μιγμάτων (χαρμανιών), και θα χρησιμοποιούνται αναμικτήρες ηλεκτρονικώς ελεγχόμενοι, με διάταξη προσδιορισμού της περιεχόμενης υγρασίας των αδρανών και αυτόματης ρύθμισης του παρεχόμενου νερού και με δυνατότητα έκδοσης δελτίου σύνθεσης του μίγματος από εκτυπωτή. Το εργοστάσιο παραγωγής των τσιμεντοσωλήνων θα διατηρεί πλήρες αρχείο (ημερολόγιο) καταγραφής των αποτελεσμάτων των δοκιμών αντοχής του σκυροδέματος καθώς και των ελέγχων της ποιότητας και της κοκκομετρικής διαβάθμισης των αδρανών.

8.2.4. ΓΕΩΜΕΤΡΙΚΑ ΧΑΡΑΚΤΗΡΙΣΤΙΚΑ ΣΩΛΗΝΩΝ

Η ονομαστική διάμετρος των τσιμεντοσωλήνων αντιστοιχεί στην εσωτερική διάμετρο. Τα χαρακτηριστικά των τσιμεντοσωλήνων θα διαμορφώνονται κατά το πρότυπο ΕΛΟΤ EN 1916:2002 και ενδεικτικά σύμφωνα με τον ακόλουθο πίνακα.

Τύπος Οπλισμένος ή άοπλος	Διάμετρος Εσωτερική (mm)	Διάμετρος Εξωτερική (mm)	Μέσο Πάχος Τοιχώματος (mm)	Ωφέλιμο μήκος (m)	Βάρος Σωλήνα (Kgr)
Φ- 300	300	410	55	2,5	403
Φ- 400	400	520	60	2,5	561
Φ- 500	500	640	70	2,5	804
Φ- 600	600	760	80	2,5	1.085
Φ- 700	700	874	87	2,5	1.373
Φ- 800	800	988	94	2,5	1.685
Φ- 900	900	1.114	107	2,5	2.146
Φ-1000	1.000	1.240	120	2,5	2.654
Φ-1200	1.200	1.490	145	2,5	3.790
Φ-1500	1.500	1.860	180	2,5	5.498

Ονομαστική διάμετρος (mm)	Αποδεκτή διαφορά μήκους αντιδιαμετρικών γενετειρών (mm)
300-600	6mm
600-1200	10mm

Οι επιτρεπόμενες γεωμετρικές αποκλίσεις των επιφανειών του σκυροδέματος καθορίζονται ως εξής:

- Εξωτερική επιφάνεια οχετών
"Απότομες" ανωμαλίες < 5 mm
"Βαθμιαίες" ανωμαλίες < 10 mm σε μήκος 2 m
- Εσωτερική επιφάνεια οχετών
"Απότομες" ανωμαλίες < 3 mm
"Βαθμιαίες" ανωμαλίες < 5 mm σε μήκος 2 m

- Απόκλιση από την ευθυγραμμία

Η μέγιστη αποδεκτή απόκλιση από την ευθυγραμμία μετρούμενη κατά γενέτειρα καθορίζεται σε 5mm ανά τρέχον μέτρο μήκους σωλήνα.

8.2.5. ΕΡΓΑΣΤΗΡΙΑΚΕΣ ΔΟΚΙΜΕΣ ΤΣΙΜΕΝΤΟΣΩΛΗΝΩΝ

Το φορτίο θραύσης του σωλήνα δεν θα είναι μικρότερο από το καθοριζόμενο στο πρότυπο ΕΛΟΤ EN 1916:2002.

8.2.6. ΕΛΑΣΤΙΚΟΙ ΔΑΚΤΥΛΙΟΙ – ΣΦΡΑΓΙΣΗ ΑΡΜΩΝ

Οι δακτύλιοι στεγάνωσης θα πληρούν τις απαιτήσεις του Προτύπου ΕΛΟΤ EN 681-1 και μπορεί να είναι ενσωματωμένοι στους σωλήνες κατά την κατασκευή τους ή να παραδίδονται προς τοποθέτηση κατά την συναρμολόγηση της σωληνογραμμής.

Εφόσον δεν ορίζεται διαφορετικά στην μελέτη, το σφράγισμα των αρμών θα γίνεται με ισχυρό τσιμεντοκονίαμα, 650kg τσιμέντου ανά m³ ξηράς άμμου (ΕΤΕΠ 08-05-01-04) ή με ειδικά ελαστομερή υλικά εσωτερικά στην περίπτωση μεγάλων διαμέτρων και εξωτερικά στην περίπτωση μικρών διαμέτρων (ΕΤΕΠ 08-05-02-05).

8.2.7. ΠΡΟΣΤΑΣΙΑ ΣΩΛΗΝΩΝ ΑΠΟ ΧΗΜΙΚΕΣ ΕΠΙΔΡΑΣΕΙΣ

Οι προστατευτικές επενδύσεις σε συνδυασμό με την προσθήκη τσιμέντου ανθεκτικού στο θείο (SR) συντελούν στην αύξηση της διάρκειας της ζώνης των σωλήνων.

Οι συνήθεις τύποι προστασίας και οι ελάχιστες απαιτήσεις που πρέπει να πληρούνται έχουν ως εξής:

α. Εσωτερική προστασία με επάλειψη με εποξειδική ρητίνη.

Θα είναι ισόπαχη και ότι εφαρμόζεται σε τρεις στρώσεις πάχους από 0,30 έως 0,50 mm αφού προηγουμένως ο σωλήνας καθαριστεί επιμελώς και απαλλαγεί πλήρως από σκόνες κ.λ.π. Θα καλύπτονται πλήρως και οι επιφάνειες των άκρων των σωλήνων. Το πάχος της επένδυσης μετράται με παχύμετρο ακριβείας.

β. Εφαρμογή ενισχυμένου τσιμέντου (π.χ. αλουμινούχου) σύμφωνα με το Πρότυπο ΕΛΟΤ EN 197-1, καθώς και το Π.Δ. 244/80 για τις περιπτώσεις σκυροδεμάτων ανθεκτικών έναντι χημικής διάβρωσης (CEM IV).

γ. Χυτές αυτοεπιπεδούμενες ρητίνες εποξειδικής βάσης τριών συστατικών πάχους 2-3 mm.

δ. Επένδυση τσιμεντοσωλήνων με φύλλα πολυαιθυλενίου κατά το στάδιο παραγωγής των σωλήνων στο εργοστάσιο. Εφαρμόζονται φύλλα πολυαιθυλενίου πάχους 3,00 mm ή μεγαλύτερου, τα οποία στην επιφάνεια επαφής τους με το σκυρόδεμα φέρουν κωνοειδής απολήξεις αγκύρωσης (συνήθως 400 τεμάχια ανά m² επιφανείας: κάρναβος 5 X 5 cm).

Τα φύλλα της επένδυσης κατά μήκος του δημιουργούμενου αρμού θα είναι συγκολλημένα με θερμικές μεθόδους (αυτογενής συγκόλληση χωρίς ίχνη ραφής) για την εξασφάλιση στεγανότητας. Η στεγανωτική μεμβράνη θα συμμορφώνεται με τις απαιτήσεις του προτύπου EN 13491/A1.

ΕΛΟΤ EN 13491/A1 Γεωσυνθετικά διαφράγματα - Απαιτούμενα χαρακτηριστικά για χρήση διαφράγματος υγρών στην κατασκευή σηράγγων και υπόγειων έργων. Geosynthetic barriers - Characteristics required for use as a fluid barrier in the construction of tunnels and underground structures.

DIN 14632-5: 1998	High Density Polyethylene (HDPE) Extruded Sheet. Technical Delivery Conditions - Φύλλα πολυαιθυλενίου υψηλής πυκνότητας δι' εξωθήσεως. Τεχνικοί όροι παράδοσης.
ΕΛΟΤ EN 1610	Κατασκευή και δοκιμή των αποχετεύσεων και των αποστραγγίσεων. Construction and testing of drains and sewers.
ΕΛΟΤ EN 12201-1	Συστήματα σωληνώσεων υδροδότησης από πολυαιθυλένιο (PE). Μέρος 1: Γενικότητες -- Plastics piping systems for water supply - Polyethylene (PE) - Part 1: General.

Οι σωλήνες με προστατευτικές επενδύσεις/επιστρώσεις θα συνοδεύονται από πιστοποιητικά αναγνωρισμένων εργαστηρίων για τα χρησιμοποιούμενα υλικά και τις ιδιότητές του. Τα πιστοποιητικά θα αναφέρονται κατ' ελάχιστον στις μετρήσεις του πάχους της επένδυσης, της πρόσφυσης και της αντοχής σε όξινο και σε αλκαλικό περιβάλλον. Το υλικό συντήρησης - προστασίας σκυροδέματος θα διαθέτει (όπως θα προκύπτει από τα πιστοποιητικά που θα το συνοδεύουν) τον προδιαγραφόμενο συντελεστή αποτελεσματικότητας.

8.3. ΕΓΚΑΤΑΣΤΑΣΗ/ΚΑΤΑΣΚΕΥΗ ΣΩΛΗΝΩΝ – ΑΠΑΙΤΗΣΕΙΣ ΤΕΛΕΙΩΜΕΝΗΣ ΕΡΓΑΣΙΑΣ

8.3.1. ΜΕΤΑΦΟΡΑ ΚΑΙ ΑΠΟΘΗΚΕΥΣΗ ΣΩΛΗΝΩΝ

Οι προκατασκευασμένοι σωλήνες θα μεταφέρονται και θα αποθηκεύονται με προσοχή, για την αποφυγή οποιασδήποτε ζημιάς.

Επισημαίνονται τα ακόλουθα:

- α. Απαγορεύεται η εκφόρτωση με πτώση.
- β. Ο χειρισμός των σωλήνων (ανύψωση-καταβίβαση) θα γίνεται με ανυψωτικά μέσα (γερανοί ή εκσκαφές) εφοδιασμένα με ειδικό άγγιστρο ανάρτησης σωλήνων.
- γ. Οι σωλήνες θα σταθεροποιούνται κατά την μεταφορά τους με τακαρίες για την αποφυγή μετακινήσεων και κρούσεων.
- δ. Οι σωλήνες θα εδράζονται σε ομαλό έδαφος ή επί στρώσεως γαιωδών ή αμμοχαλικωδών υλικών χωρίς μεγάλους λίθους και θα ασφαρίζονται έναντι ολισθήσεως με παρεμβολή κατάλληλων εμποδίων.

8.3.2. ΤΟΠΟΘΕΤΗΣΗ ΣΩΛΗΝΩΝ

Απαιτείται ιδιαίτερη προσοχή για την διαμόρφωση των απαιτούμενων μηκοτομικών κλίσεων (π.χ. τοποθέτηση σε τακτές αποστάσεις πασσάλων επισήμανσης με χρωματισμένη την στάθμη αναφοράς, ή χρήση συστημάτων οπτικής καθοδήγησης laser). Η τοποθέτηση των σωλήνων γίνεται συνήθως από τα κατάντη προς τα ανάντη, οι δε σωλήνες με κώδωνα διατάσσονται έτσι ώστε οι κώδωνες να βρίσκονται ανάντη κατά την ροή. Για την τοποθέτηση του σωλήνα ανασκάφεται τοπικά το υπόστρωμα για να εισχωρήσει η προεξοχή του κώδωνα.

Οι τσιμεντοσωλήνες με κώδωνα συνδέονται μεταξύ τους με εφαρμογή ελαστικού δακτυλίου, στο εσωτερικό της μούφας. Ο ελαστικός δακτύλιος εφαρμόζεται στην εγκοπή που υπάρχει και ο σωλήνας προωθείται από την πλευρά του κώδωνα πριν τον προηγούμενο ήδη τοποθετημένο σωλήνα με κατάλληλες μηχανικές ή υδραυλικές διατάξεις. Κατά την εφαρμογή της δύναμης προώθησης πρέπει να λαμβάνονται τα κατάλληλα μέτρα για την αποφυγή μονομερούς φόρτισης της μούφας, που μπορεί να

οδηγήσει σε θραύση. Η φόρτιση πρέπει να είναι ισοκατανεμημένη σε όλη την περίμετρο της μούφας.

8.3.3. ΕΛΕΓΧΟΙ ΤΣΙΜΕΝΤΟΣΩΛΗΝΩΝ

α. Εργαστηριακοί έλεγχοι

- Στην περίπτωση εργοταξιακής παραγωγής τσιμεντοσωλήνων θα πραγματοποιούνται εργαστηριακοί έλεγχοι των σωλήνων σε ποσοστό 2% ανά διάμετρο και τύπο τσιμεντοσωλήνων και κατ' ελάχιστον 5 τεμάχια ανά διάμετρο, σε κατάλληλα εξοπλισμένα και πιστοποιημένα εργαστήρια με δαπάνη και μέριμνα του Εργολάβου. Η επιλογή των δειγμάτων θα γίνεται από την Επίβλεψη.
- Για κάθε δοκιμαζόμενη παρτίδα σωλήνων θα συντάσσεται πρακτικό δοκιμών στο οποίο καταγράφονται τα αποτελέσματα των δοκιμών σε καμπτικό φορτίο θραύσης, η συμπεριφορά των σπονδύλων σε δοκιμή υδατοστεγανότητας, το πάχος του τοιχώματος, η ποιότητα του σκυροδέματος και η διάταξη των ράβδων οπλισμού (περιμετρικών και διαμήκων).
- Μία παρτίδα σωλήνων θα γίνεται αποδεκτή όταν όλα τα εξεταζόμενα δοκίμια δίνουν αποδεκτά αποτελέσματα. Για κάθε δοκίμιο που πιθανόν βρεθεί εκτός προδιαγραφής η δοκιμή θα επαναλαμβάνεται με δύο πρόσθετα δοκίμια από την ίδια παρτίδα σωλήνων. Στην περίπτωση αυτή όλα τα επανελεγχόμενα δοκίμια πρέπει να πληρούν την προδιαγραφή.

Για την εξακρίβωση της χρήσης τσιμέντου ανθεκτικού σε θείο (SR) θα προσκομίζονται πιστοποιητικά αναγνωρισμένου εργαστηρίου ή θα ζητείται ανάλογος εργαστηριακός έλεγχος (ειδικές χημικές αναλύσεις, κρυσταλλογραφία κλπ).

β. Μακροσκοπικοί έλεγχοι

Συνιστάται η εκτέλεση μακροσκοπικών δειγματοληπτικών ελέγχων για την επί τόπου διαπίστωση των ιδιοτήτων των σωλήνων.

Τα ακόλουθα χαρακτηριστικά είναι ενδεικτικά καλής ποιότητας των σωλήνων.

- Κατά την κρούση του σωλήνα με σφυρί θα παράγεται ήχος μεταλλικής χροιάς (κωδωνισμός).
- Κατά την θραύση τμήματος του σωλήνα τα αδρανή θα θραύονται χωρίς να αποκολλούνται.
- Οι σωλήνες θα εμφανίζουν εικόνα συμπαγή, χωρίς ελαττώματα, ρωγμές, φυσαλίδες και αποκολλημένα τμήματα.
- Κώδωνες μη ομαλοί ή φθαρμένοι από κρούσεις επηρεάζουν την σωστή σύνδεση των σωλήνων και την στεγανότητα. Σωλήνες με τέτοιους κώδωνες είναι ακατάλληλοι και θα απορρίπτονται.
- Σωλήνες με εμφανή οπλισμό δεν θα γίνονται αποδεκτοί.
- Οι σωλήνες δεν θα εμφανίζουν ρωγμές και η εσωτερική τους επιφάνεια θα είναι ομαλή και λεία.
- Ως μη αποδεκτοί χαρακτηρίζονται οι τσιμεντοσωλήνες που εμφανίζουν τα ακόλουθα:
 - σπασίματα ή διαμπερείς ρωγμές
 - ελαττώματα ενδεικτικά κακής αναλογίας, ανάμιξης ή συμπύκνωσης του σκυροδέματος
 - επιφάνεια κυψελωτή ή πορώδη
 - βλάβες ή σπασίματα στα άκρα, που πιθανόν θα εμποδίζουν την ικανοποιητική σύνδεση των σωλήνων

- οποιοδήποτε συνεχές ράγισμα που έχει επιφανειακά πλάτος $\geq 0,3$ mm και μήκος ≥ 300 mm, ανεξάρτητα από τη θέση του στο τοίχωμα του σωλήνα
- Τα άκρα τους δεν θα εμφανίζουν σκασίματα ή ελαττώματα και το επίπεδό τους να είναι κάθετο προς τον άξονα του σωλήνα.
- Οι σωλήνες θα είναι λείοι και ευθύγραμμοι.

8.3.4. ΔΟΚΙΜΕΣ ΣΤΕΓΑΝΟΤΗΤΑΣ ΤΣΙΜΕΝΤΟΣΩΛΗΝΩΝ

Για αγωγούς διαμέτρου άνω των 700 mm η Υπηρεσία έχει την δυνατότητα να απαιτήσει έλεγχο στεγανότητας με ειδικά όργανα στο σύνολο ή τμήμα του αγωγού, με χρήση ειδικών τεχνικών και εξοπλισμού (π.χ. έμφραξη αρμών με μπαλόνια και εφαρμογή αρχικής υδροστατικής πίεσης ελεγχόμενης χρονικής μέσω μανομέτρων).

Τυχόν ελαττώματα που θα διαπιστώνονται κατά τις δοκιμασίες αυτές θα αποκαθίστανται από τον Εργολάβο, χωρίς ιδιαίτερη προς τούτο αποζημίωση. Στις περιπτώσεις αυτές, μετά την αποκατάσταση των ελαττωμάτων θα γίνεται νέα δοκιμασία του τμήματος της σωλήνωσης.

8.4. ΑΠΑΙΤΗΣΕΙΣ ΠΟΙΟΤΙΚΩΝ ΕΛΕΓΧΩΝ ΓΙΑ ΤΗΝ ΠΑΡΑΛΑΒΗ

Κατά την παραλαβή του δικτύου από τσιμεντοσωλήνες θα διενεργούνται οι ακόλουθοι έλεγχοι:

- Έλεγχος φακέλου εργαστηριακών δοκιμών/πιστοποιητικών. Σε περίπτωση προκατασκευασμένων τσιμεντοσωλήνων που φέρουν σήμανση CE, σύμφωνα με το νέο EN 1916:2002 δεν απαιτούνται περαιτέρω εργαστηριακοί έλεγχοι.
- Έλεγχος οριζοντιογραφικής και υψομετρικής τοποθέτησης σωλήνων σύμφωνα με την εγκεκριμένη μελέτη.
- Έλεγχος πρακτικών τέλεσης δοκιμών πίεσεως (εφ' όσον προβλέπονται από την μελέτη).
- Η Εταιρεία έχει τη δυνατότητα να απαιτήσει βιντεοσκόπηση του εσωτερικού της σωληνογραμμής, εάν αυτό προβλέπεται από την μελέτη και τα λοιπά συμβατικά τεύχη του έργου.

8.5. ΟΡΟΙ ΚΑΙ ΑΠΑΙΤΗΣΕΙΣ ΥΓΙΕΙΝΗΣ – ΑΣΦΑΛΕΙΑΣ

8.5.1. ΠΙΘΑΝΟΙ ΚΙΝΔΥΝΟΙ ΚΑΤΑ ΤΗΝ ΕΚΤΕΛΕΣΗ ΤΩΝ ΕΡΓΑΣΙΩΝ

Η κατασκευή δικτύων αποχέτευσης με τσιμεντοσωλήνες απαιτεί την διακίνηση αντικειμένων μεγάλου βάρους με μηχανικά μέσα και μάλιστα υπό συνθήκες στενότητας χώρου (εντός του ορύγματος).

Η προσωρινή εναπόθεση των σωλήνων κατά μήκος του ορύγματος ενέχει πάντοτε τον κίνδυνο ολισθήσεων εάν δεν ληφθούν κατάλληλα μέτρα στήριξης/σταθεροποίησης των σωλήνων.

Κατά την διάρκεια σφήνωσης των σωλήνων με κώδωνα ασκούνται ισχυρές δυνάμεις στην περίμετρο του σωλήνα με υδραυλικά ή μηχανικά μέσα.

8.5.2. ΜΕΤΡΑ ΥΓΙΕΙΝΗΣ - ΑΣΦΑΛΕΙΑΣ

Γενικώς έχουν ισχύ οι διατάξεις του Π.Δ. 305/96 περί «Ελάχιστων Απαιτήσεων Υγιεινής και Ασφάλειας Προσωρινών και Κινητών Εργοταξίων», σε συμμόρφωση με την οδηγία 92/57 ΕΟΚ.

Ο χειρισμός των σωλήνων (ανύψωση-καταβιβασμός) θα γίνεται υποχρεωτικά με ειδικές εξαρτήσεις ανάρτησης σωλήνων που θα εξασφαλίζουν το αμετακίνητο των σωλήνων κατά τους χειρισμούς.

- Απαγορεύεται ο χειρισμός των σωλήνων με μονό ιμάντα τοποθετούμενο περιφερειακά.
- Ιδιαίτερη προσοχή θα λαμβάνεται κατά την ευθυγράμμιση των σωλήνων εντός του ορύγματος. Η εργασία θα επιτηρείται διαρκώς από έμπειρο εργοδηγό κινούμενο εκτός του ορύγματος.

Το εργαζόμενο προσωπικό θα είναι εφοδιασμένο με τα μέσα ατομικής προστασίας (ΜΑΠ) που προβλέπει το Σχέδιο Ασφάλειας - Υγείας του Έργου (ΣΑΥ).

8.6. ΤΡΟΠΟΣ ΕΠΙΜΕΤΡΗΣΗΣ ΕΡΓΑΣΙΑΣ

Η επιμέτρηση των προκατασκευασμένων σωλήνων θα γίνεται με βάση το αξονικό μήκος του δικτύου σε μέτρα (m), κατά διάμετρο και τύπο σωλήνα (οπλισμένοι, άοπλοι, με επενδύσεις προστασίας κλπ).

Τα μήκη των σωληνώσεων θα επιμετρούνται μεταξύ των εσωτερικών παρειών των διαδοχικών φρεατίων.

Τμήματα σωληνώσεων που έχουν κατασκευασθεί με σωλήνες μεγαλύτερης διαμέτρου ή ανώτερης ποιότητας θα επιμετρώνται με βάση τα προβλεπόμενα από την Μελέτη.

Οι χυτοί επί τόπου σωληνωτοί αγωγοί θα επιμετρώνται αναλυτικά ως κατασκευές σκυροδέματος:

- Προμήθεια σκυροδέματος, μεταφορά επί τόπου, σκυροδέτηση και συμπύκνωση σε κυβικά μέτρα ανά κατηγορία σκυροδέματος.

Διατομές στερεού (εξωτερικές) με διαστάσεις μεγαλύτερες των προβλεπομένων από την μελέτη δεν γίνονται αποδεκτές.

- Κατασκευή καλουπιού, ανά τετραγωνικό μέτρο επιφανείας.

Τα καλούπια θα διακρίνονται σε πνευματικά (φουσκωτά) και συμβατικά (λυόμενοι ξυλότυποι ή σιδηρότυποι).

- Χαλύβδινος οπλισμός, σε χιλιόγραμμα βάσει των σχεδίων.

Η τυχόν τοποθέτηση σιδηροπλισμού πέραν του προβλεπομένου στην μελέτη δεν θα γίνεται αποδεκτή προς επιμέτρηση.

- Πρόσθετα σκυροδέματος, πλην ρευστοποιητικών, ανά kg βάρους σύμφωνα με την εγκεκριμένη μελέτη συνθέσεως, για το αποδεκτό προς επιμέτρηση σκυρόδεμα.

Συμπεριλαμβάνονται στεγανοποιητικά μάζας, επιταχυντές ή επιβραδυντές πήξης, ίνες και ειδικά τσιμέντα (π.χ. ανθεκτικά στο θείο).

Η εκσκαφή και επαναπλήρωση των σκαμμάτων των δικτύων, καθώς και ο εγκιβωτισμός τους επιμετρώνται ιδιαίτερως, σύμφωνα με τα καθοριζόμενα στην τυπική διατομή της Μελέτης και .

Στις ως άνω τιμές μονάδος, περιλαμβάνονται:

- Η δαπάνη του απαιτούμενου εργατοτεχνικού προσωπικού, μηχανημάτων, εργαλείων κλπ., εξοπλισμού για την πλήρη εκτέλεση των εργασιών σύμφωνα με την παρούσα ΤΠ.
- Η προμήθεια, μεταφορά, αποθήκευση και προστασία επί τόπου του έργου των πάσης φύσεως σωλήνων και των λοιπών ενσωματούμενων υλικών.
- Η φθορά και απομείωση των υλικών.

- Η πραγματοποίηση όλων των προβλεπομένων δοκιμών και ελέγχων σύμφωνα με την παρούσα ΤΠ.

Η δαπάνη εργασίας και υλικών, για τυχόν αποκατάσταση ατελειών ή μη αποδεκτών κατασκευών, κατά τον έλεγχο.

ΤΠ – 9 ΠΛΑΣΤΙΚΟΙ ΣΩΛΗΝΕΣ ΔΟΜΗΜΕΝΟΥ ΤΟΙΧΩΜΑΤΟΣ ΜΕ ΛΕΙΑ ΕΣΩΤΕΡΙΚΗ ΚΑΙ ΑΥΛΑΚΩΤΗ (CORRUGATED) ΕΞΩΤΕΡΙΚΗ ΕΠΙΦΑΝΕΙΑ

1. Αντικείμενο

Αντικείμενο της παρούσας Τεχνικής προδιαγραφής είναι η προμήθεια και τοποθέτηση (περιλαμβανομένης κάθε εργασίας, υλικού και απαιτούμενου εξοπλισμού) πλαστικών σωλήνων δομημένου τοιχώματος, με λεία εσωτερική και αυλακωτή (corrugated) εξωτερική επιφάνεια κατά ΕΛΟΤ EN 13476-5, δακτυλιοειδούς ακαμψίας SN 8 (σύμφωνα με τη μελέτη), κατά ΕΛΟΤ EN ISO 9969.

2. Υλικά

Το πλαστικό υλικό κατασκευής των σωλήνων θα είναι ενδεικτικώς το πολυαιθυλένιο (PE), ή το πολυπροπυλένιο (PP). Η τελική επιλογή του υλικού από τον ανάδοχο, θα είναι της έγκρισης της Υπηρεσίας. Το υλικό κατασκευής θα είναι υψηλής ποιότητας, ανθεκτικό στη φθορά, τριβή κ.λπ. ώστε να ικανοποιεί τις απαιτήσεις της μελέτης και δεν θα παρουσιάζει ρωγμές, πόρους, προσμίξεις κ.λπ. Οι σωλήνες προσδιορίζονται αφ' ενός μεν με βάση την δακτυλιοειδή ακαμψία (ring stiffness), κατά ΕΛΟΤ EN ISO 9969, η οποία μετράται σε kN/m² διατομής τοιχώματος αγωγού (χαρακτηριστικό μέγεθος SN = ring stiffness class = κατηγορία δακτυλιοειδούς ακαμψίας) και αφ' ετέρου με βάση την ονομαστική διάμετρο DN. Σύμφωνα με το πρότυπο ΕΛΟΤ EN 13746- 1, ως ονομαστική διάμετρος λαμβάνεται είτε η εξωτερική (DN/OD, outer diameter) ή η εσωτερική (DN/ID, internal diameter). Οι εσωτερικές και εξωτερικές επιφάνειες του σωλήνα πρέπει να είναι ομαλές, καθαρές και χωρίς αμυχές, φουσκάλες ή άλλες ανωμαλίες στην επιφάνεια του. Το υλικό δεν θα πρέπει να περιλαμβάνει ορατούς ρύπους ή πόρους. Οι άκρες των σωλήνων θα έχουν κοπεί όσο το δυνατόν κάθετα προς τον διαμήκη άξονά τους. Το χρώμα των σωλήνων θα είναι μαύρο και θα είναι ομοιόμορφο σε όλο το μήκος και πάχος τους.

3. Μεταφορά και αποθήκευση

Οι σωλήνες μεταφέρονται όπως ακριβώς και οποιοσδήποτε άλλος τύπος σωλήνα. Οι σωλήνες, οι ενώσεις και οι ειδικοί σύνδεσμοι πρέπει να παραδοθούν με το απαραίτητο σήμα ή τις ετικέτες που αναφέρουν το όνομα του κατασκευαστή, την ονομαστική διάμετρο και τη χρήση τους. Η φόρτωση, η μεταφορά, η εκφόρτωση και όλες οι συνδεδεμένες με αυτές διαδικασίες πρέπει να διενεργηθούν πολύ προσεκτικά χρησιμοποιώντας τα κατάλληλα μέσα σύμφωνα με τον τύπο και τη διάμετρο σωλήνων και χρησιμοποιώντας όλα τα μέτρα που απαιτούνται για να αποφευχθούν τυχόν αποτυχίες, ρωγμές, ή ζημιές. Οι σωλήνες θα πρέπει να φυλαχτούν επάνω σε μια επίπεδη, σταθερή και προφυλαγμένη επιφάνεια έτσι ώστε να αποφευχθούν οποιοδήποτε κίνδυνοι πυρκαγιάς. Πρέπει επίσης να προστατευθούν από τον ήλιο διότι μπορεί να προκληθούν θερμοκρασιακές παραμορφώσεις. Η βάση των πασσάλων πρέπει να στηριχτεί καλά στους χωρισμένους κατά διαστήματα έξω πίνακες ή σε μια ενισχυτική επιφάνεια. Η στοιβα που θα δημιουργηθεί εξαρτάται από τις διαμέτρους έτσι ώστε να αποφευχθούν οι παραμορφώσεις στη βάση των σωλήνων και να διευκολυνθεί η συλλογή των σωλήνων. Οι σωλήνες θα πρέπει να

στερεώνονται από σφήνες οι οποίες δεν θα αφήνουν τους σωλήνες να κυλήσουν. Σε όλες τις περιπτώσεις, πρέπει να υιοθετούνται μέτρα προστασίας για την αποφυγή ζημιών στις άκρες των σωλήνων.

4. Συνδέσεις σωλήνων

Οι σωλήνες δομημένου τοιχώματος συνδέονται με συνδέσμους (μούφες) και ελαστικούς δακτυλίους. Ο ελαστικός δακτύλιος τοποθετείται μέσα στην αυλάκωση του τοιχώματος, έτσι ώστε να αποφευχθεί ο κίνδυνος μετατόπισης κατά τη διάρκεια της ένωσης. Με αυτό τον τρόπο αποφεύγεται όχι μόνο η διαρροή αλλά και η είσοδος υπόγειων υδάτων στο σωλήνα.

5. Έλεγχοι και Δοκιμές

Ισχύουν τα αναφερόμενα της Τ.Π. του παρόντος.

6. Όροι και απαιτήσεις υγείας - ασφάλειας εργαζομένων και προστασίας περιβάλλοντος

Ισχύουν τα αναφερόμενα στην ΕΤΕΠ ΕΛΟΤ ΤΠ 1501-08-06-02-02:2009 " Δίκτυα αποχέτευσης από σωλήνες u-PVC " (παρ. 7.).

7. Επιμέτρηση – Πληρωμή

Η επιμέτρηση θα γίνει για τα πραγματικά μέτρα αξονικού μήκους αγωγού που εγκαταστάθηκαν στον πυθμένα του χάνδακα σύμφωνα με τα σχέδια της μελέτης και τις προδιαγραφές.

Στην τιμή μονάδος περιλαμβάνεται η προμήθεια των σωλήνων και των αντιστοιχών δακτυλίων στεγάνωσης και μουφών, η μεταφορά τους επί τόπου, ο καταβίβασμός στο ορύγμα, η ευθυγράμμιση, η σύνδεση και η εκτέλεση των προβλεπομένων δοκιμών στεγανότητας.

Στην τιμή δεν περιλαμβάνονται η εκσκαφή του ορύγματος τοποθέτησης, ο εγκιβωτισμός των σωλήνων, η επανεπίχωση και τα πάσης φύσεως απαιτούμενα ειδικά τεμάχια τα οποία, εφόσον προβλέπονται από τη μελέτη, επιμετρώνται ιδιαιτέρως με βάση τα οικεία άρθρα του Τιμολογίου. Η πληρωμή αυτή αποτελεί την πλήρη αποζημίωση του Αντισυμβαλλόμενου για κάθε δαπάνη προμήθειας, μεταφοράς στο εργοτάξιο και τοποθέτησης στο χάνδακα, σύνδεσης, δοκιμών καθώς και τη δαπάνη κάθε υλικού και μέσου που απαιτείται για τα παραπάνω, τη δαπάνη προσωπικού και εξοπλισμού για την άρτια κατασκευή και τοποθέτηση στη θέση που προβλέπεται στα σχέδια της μελέτης.

ΤΠ – 10 ΠΡΟΚΑΤΑΣΚΕΥΑΣΜΕΝΑ ΦΡΕΑΤΙΑ ΑΠΟ ΣΚΥΡΟΔΕΜΑ

1. ΑΝΤΙΚΕΙΜΕΝΟ

Αντικείμενο της παρούσας ΠΕΤΕΠ είναι η προμήθεια, η μεταφορά και η πλήρης ενσωμάτωση στο έργο προκατασκευασμένων φρεατίων δικτύων αποχέτευσης ομβρίων και ακαθάρτων.

Τα τυποποιημένα φρεάτια δικτύων διακρίνονται σε:

- Φρεάτια επίσκεψης σωληνωτών ή ορθογώνιων αγωγών.
- Φρεάτια αλλαγής κατεύθυνσης, κλίσης, διαμέτρων ή/και συμβολής αγωγών.

- Φρεάτια πτώσης (συμβολής αγωγών με διαφορετικές στάθμες ροής).
- Φρεάτια υπερχειλίσης.
- Φρεάτια υδροσυλλογής σε δίκτυα αγωγών ομβρίων.

2. ΚΡΙΤΗΡΙΑ ΑΠΟΔΟΧΗΣ ΠΡΟΚΑΤΑΣΚΕΥΑΣΜΕΝΩΝ ΣΤΟΙΧΕΙΩΝ ΕΝΣΩΜΑΤΟΥΜΕΝΩΝ ΥΛΙΚΩΝ –

2.1. ΙΣΧΥΟΝΤΑ ΠΡΟΤΥΠΑ

Τα προκατασκευασμένα φρεάτια θα καλύπτουν τις απαιτήσεις του προτύπου EN 1917:2002 «Concrete manholes and inspection chambers, unreinforced, steel fibre and reinforced - Ανθρωποθυρίδες και φρεάτια επίσκεψης από σκυρόδεμα άοπλο ή οπλισμένο ή ενισχυμένο με ίνες χάλυβα».

Το πρότυπο EN 1917:2002 αναφέρεται σε προκατασκευασμένα στοιχεία φρεατίων και θυρίδες επίσκεψης (ανθρωποθυρίδες) για δίκτυα διατομής κυκλικής, ορθογωνικής ή ελλειπτικής διαμέτρου έως Φ 1250 mm, βαρύτητας υπό χαμηλή πίεση.

Στο πρότυπο αυτό περιλαμβάνονται και οι απαιτήσεις για τις ενώσεις των φρεατίων με χρήση ελαστομερών, πλαστομερών ή άλλων σφραγιστικών υλικών.

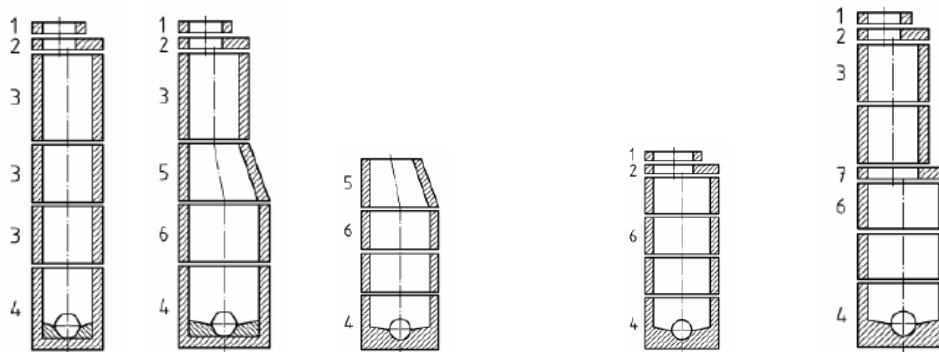

Σχήμα 1: Τυπικές μορφές φρεατίων – χαρακτηριστικά στοιχεία.

2.2. ΥΛΙΚΑ ΚΑΤΑΣΚΕΥΗΣ

Οι αναφερόμενες στην συνέχεια απαιτήσεις για τα ενσωματούμενα υλικά έχουν εφαρμογή στα στοιχεία των φρεατίων που προκατασκευάζονται στο εργοτάξιο (εφόσον διατίθεται ο απαραίτητος σχετικός εξοπλισμός).

Στην περίπτωση στοιχείων φρεατίων βιομηχανικής προέλευσης που μεταφέρονται έτοιμα στο εργοτάξιο προς συναρμολόγηση/ τοποθέτηση, ο Εργολάβος θα προσκομίζει στην Εταιρεία προς έλεγχο και αποδοχή, πλήρη φάκελο των τεχνικών χαρακτηριστικών των φρεατίων με πιστοποιητικά εργαστηριακών δοκιμών καταλληλότητας των επιμέρους ενσωματούμενων υλικών.

2.2.1 ΣΚΥΡΟΔΕΜΑ

Το σκυρόδεμα κατασκευής όλων των στοιχείων των φρεατίων θα είναι κατηγορίας τουλάχιστον C20/25 και θα ελέγχεται κατά την παραγωγή τους στο εργοστάσιο ή στις εργοταξιακές εγκαταστάσεις προκατασκευής.

Η εκ των υστέρων δειγματοληψία πυρήνων σκυροδέματος, εφόσον κρίνεται απαραίτητη από την Υπηρεσία, θα γίνεται σε σημεία του φρεατίου με επαρκές πάχος για την λήψη κυλινδρικού δοκιμίου όπως π.χ. στα στοιχεία βάσης των φρεατίων.

Ο λόγος N/T (νερό προς τσιμέντο) του σκυροδέματος δεν θα υπερβαίνει το 0,45 και η υδατοτοαπορροφητικότητα το 6%. Η περιεκτικότητα σε χλωριόντα του σκυροδέματος δεν θα υπερβαίνει το 1,0% για άοπλο σκυρόδεμα και το 0,4% για οπλισμένο

Οι ορατές επιφάνειες του σκυροδέματος δεν θα παρουσιάζουν ανωμαλίες, απολεπίσεις και ρηγματώσεις με πάχος μεγαλύτερο από 0,15 mm.

Προκειμένου περί δικτύου ακαθάρτων θα χρησιμοποιείται τσιμέντο τύπου IV Πόρτλαντ ανθεκτικού στα θειϊκά (τσιμέντα SR).

2.2.2 ΟΠΛΙΣΜΟΣ

Ο χρησιμοποιούμενος οπλισμός θα είναι κατηγορίας S400s ή S500s και θα πληροί τις απαιτήσεις του Κανονισμού Τεχνολογίας Χαλύβων και της αντίστοιχης ΠΕΤΕΠ 01-02-01-00 «Χαλύβδινοι Οπλισμοί».

Ο οπλισμός θα διαμορφώνεται ως μονή ή διπλή εσχάρα ομόκεντρων δακτυλίων ή θα αποτελείται από σπείρες που θα σχηματίζουν κλωβό.

Θα χρησιμοποιούνται αναβολείς (αποστάτες, spacers) καταλλήλων διαστάσεων για την επίτευξη της προβλεπόμενης επικάλυψης.

Για τα φρεάτια που προορίζονται για την κατασκευή δικτύων σε διαβρωτικό περιβάλλον ή πλησίον της θάλασσας συνιστάται το πάχος της επικάλυψης να είναι τουλάχιστον 35mm.

2.2.3 ΟΠΛΙΣΜΟΣ ΑΠΟ ΧΑΛΥΒΔΙΝΕΣ ΙΝΕΣ

Οι χαλύβδινες ίνες θα έχουν εφελκυστική αντοχή τουλάχιστον 1000 Μpa και θα πληρούν τις απαιτήσεις του EN 10002-1:2001 «Metallic materials - Tensile testing - Part 1: Method of test at ambient temperature - Μεταλλικά υλικά. Δοκιμές εφελκυσμού. Μέρος 1: Μέθοδος δοκιμής υπό θερμοκρασία περιβάλλοντος».

Το ποσοστό των χαλύβδινων ινών εντός της μάζας του σκυροδέματος θα είναι αυτό που θα καθορίζεται από την Μελέτη και τα στοιχεία που προσκομίζει το εργοστάσιο παραγωγής.

2.2.4 ΧΥΤΟΣΙΔΗΡΕΣ ΒΑΘΜΙΔΕΣ

Τα φρεάτια βάθους μεγαλύτερου από 1,25 m φέρουν χυτοσιδηρές βαθμίδες σύμφωνα με την ΠΕΤΕΠ 07-04-01-05 «Βαθμίδες φρεατίων»

Οι χυτοσιδηρές βαθμίδες θα εξέχουν τουλάχιστον κατά 120 mm από το τοίχωμα του φρεατίου και θα είναι τοποθετημένες ανά 250 mm και 350 mm σε σταθερές αποστάσεις.

Οι βαθμίδες θα μπορούν να παραλάβουν οριζόντια δύναμη εξόλκωσης 5 KN και κατακόρυφη δύναμη 2 KN.

Το βέλος κάμψης κατά την εφαρμογή δυνάμεως 2 KN κατακόρυφα δεν θα υπερβαίνει τα 5 mm για μονά σκαλιά και τα 10 mm για διπλά σκαλιά (διπλά σκαλιά εννοούνται

αυτά που έχουν σχεδιαστεί με μεγαλύτερο πλάτος για την στήριξη και των δύο ποδιών του αναβάτη).

2.2.5 ΕΛΑΣΤΟΜΕΡΕΙΣ ΔΑΚΤΥΛΙΟΙ ΣΤΕΓΑΝΩΣΗΣ

Οι ελαστομερείς δακτύλιοι θα πληρούν τις απαιτήσεις του Προτύπου:

EN 681-1:1996 Elastomeric seals - Materials requirements for pipe joint seals used in water and drainage applications - Part 1: Vulcanized rubber - Ελαστομερή στεγανωτικά - Απαιτήσεις για τα υλικά στεγάνωσης συνδέσμων σωλήνων σε εφαρμογές ύδρευσης και αποχέτευσης - Μέρος 1: Βουλκανισμένο ελαστικό.

Τα ελαστομερή υλικά μπορεί να είναι ενσωματωμένα στα στοιχεία των προκατασκευασμένων φρεατίων ή να παραδίδονται μεμονωμένα προς τοποθέτηση επί τόπου.

Η στεγανότητά τους θα επαληθεύεται με τις μεθόδους δοκιμής που περιγράφονται στο Παράρτημα III (Annex C) του προτύπου EN 1917:2002.

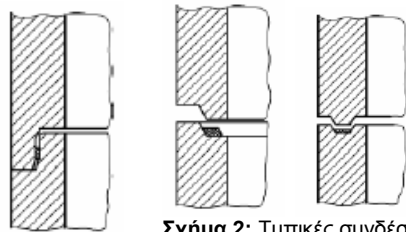

Σχήμα 2: Τυπικές συνδέσεις σπονδύλων.

2.3. ΑΠΑΙΤΟΥΜΕΝΑ ΧΑΡΑΚΗΡΙΣΤΙΚΑ ΦΡΕΑΤΙΩΝ

Τα στοιχεία των προκατασκευασμένων φρεατίων (σπόνδυλοι, βάσεις κ.λπ.) θα ικανοποιούν τις παρακάτω απαιτήσεις:

- Θα έχουν ελάχιστο πάχος τοιχώματος 150 mm.
- Θα είναι σχεδιασμένα για υδραυλική πίεση τουλάχιστον 1atm.
- Θα μπορούν να παραλάβουν τα κινητά φορτία που προβλέπονται από την Μελέτη και κατ' ελάχιστον 300 kN σύμφωνα με το EN 1917:2002.
- Θα διαθέτουν άνοιγμα επίσκεψης διαμέτρου τουλάχιστον 600 mm.

2.4. ΠΡΟΚΑΤΑΣΚΕΥΗ ΦΡΕΑΤΙΩΝ

Στην περίπτωση βιομηχανικής προκατασκευής των φρεατίων το εργοστάσιο κατασκευής θα διαθέτει πιστοποίηση συστήματος ποιότητας κατά EN ISO 9001 (Quality Systems Model for Quality Assurance in Design, Development, Production, Installation and Servicing [ISO 9001 : 1994] [Supersedes EN 29001 : 1987] - Συστήματα διασφάλισης ποιότητας για τον σχεδιασμό, ανάπτυξη, παραγωγή, εγκατάσταση και εξυπηρέτηση [αντικαθιστά το πρότυπο EN 290011987]).

Τα επιμέρους στοιχεία των φρεατίων επίσκεψης, συμβολής, πτώσης κ.λπ. σύμφωνα με το σχήμα 1 θα παράγονται με χρήση ειδικών τύπων με δονητική ή φυγοκεντρική μέθοδο σκυροδέτησης.

Τα προκατασκευασμένα στοιχεία θα φέρουν κατάλληλη επισήμανση (π.χ. αρίθμηση) για την ευχερή αναγνώρισή τους κατά την συναρμολόγηση και την τοποθέτηση.

Οι σπόνδυλοι θα φέρουν προδιαμορφωμένες οπές για την σύνδεση με τους αγωγούς.

3. ΤΟΠΟΘΕΤΗΣΗ ΦΡΕΑΤΙΩΝ – ΑΠΑΙΤΗΣΕΙΣ ΤΕΛΕΙΩΜΕΝΗΣ ΕΡΓΑΣΙΑΣ

3.1. ΤΟΠΟΘΕΤΗΣΗ ΤΩΝ ΦΡΕΑΤΙΩΝ ΣΤΗΝ ΠΡΟΒΛΕΠΟΜΕΝΗ ΘΕΣΗ

Ο πυθμένας των προκατασκευασμένων φρεατίων θα εδράζεται σε στρώση από θραυστό αμμοχάλικο πάχους 0,10 m, απόλυτα οριζοντιωμένη και καλά συμπυκνωμένη. Η πλήρωση του ορύγματος των φρεατίων, μέχρι το ύψος όπου αρχίζει η οδοστρωσία, θα γίνεται με θραυστό αμμοχάλικο. Σε περίπτωση μικρών περιθωρίων μεταξύ φρεατίων και ορύγματος που δεν επιτρέπουν την συμπύκνωση του θραυστού υλικού, είναι δυνατόν, μετά από την σύμφωνη γνώμη της Υπηρεσίας, να πληρωθεί το διάκενο με ισχνό σκυρόδεμα κατηγορίας C 8/10.

Η σύνδεση των σπονδύλων των φρεατίων θα γίνεται με επικάθησή τους στην εντορμία του υποκείμενου στοιχείου, αφού τοποθετηθούν βαθιά εντός της εσοχής οι αντίστοιχοι ελαστικοί δακτύλιοι, εκτός αν είναι ήδη τοποθετημένοι από το εργοστάσιο, οπότε απλώς θα ελέγχεται η κατάστασή τους.

Επιπρόσθετα οι συνδέσεις των σπονδύλων στεγανοποιούνται επιμελώς με τσιμεντοκονία πάχους 2 cm ή με ειδικό μείγμα ασφαλικής μαστίχης ή με άλλο κατάλληλο σφραγιστικό υλικό, ανθεκτικό σε διαβρωτικό περιβάλλον, της έγκρισης της Υπηρεσίας ή σύμφωνα με τις οδηγίες του εργοστασίου παραγωγής.

Οι λαιμοί των φρεατίων θα προσαρμόζονται στο κύριο σώμα με ιδιαίτερη προσοχή για την προσαρμογή της τελικής στάθμης στο προβλεπόμενο από την μελέτη ερυθρό υψόμετρο της οδού. Η σύνδεση των αγωγών με το φρεάτιο θα γίνεται με εισχώρηση στις προδιαμορφωμένες οπές τεμαχίων σωλήνα και πάκτωση αυτών με ισχυρή τσιμεντοκονία (των 600 Kg τσιμέντου), ώστε να εξασφαλίζεται πλήρης στεγανότητα.

Σε περιπτώσεις κατασκευής δικτύων σε μαλακά (ενδοτικά) εδάφη συνιστάται η πάκτωση στοιχείων σωλήνα μήκους όχι μεγαλύτερου των 50 cm. Με τον τρόπο αυτό επιτυγχάνεται η καλύτερη κατανομή των διαμηκών παραμορφώσεων (υποχωρήσεων) του δικτύου και αποφεύγεται η άκαμπτη σύνδεση απ' ευθείας επί του φρεατίου που μπορεί να οδηγήσει σε διαρροές μεταξύ του πρώτου (από το φρεάτιο) και του δεύτερου σωλήνα (κατανομή πιθανής απόκλισης στην σύνδεση των σωλήνων).

Τα καλύμματα των φρεατίων θα εδράζονται σε χυτοσιδηρά πλαίσια που θα εφαρμόζουν ακριβώς στον λαιμό του φρεατίου και θα προσαρμόζονται επακριβώς σ' αυτόν με τσιμεντοκονία ώστε να μην δημιουργείται κενό ή αναβαθμός, όπως εμφανίζονται στα αντίστοιχα τεύχη και σχέδια της μελέτης.

3.2. ΠΡΟΣΤΑΤΕΥΤΙΚΕΣ ΕΠΙΣΤΡΩΣΕΙΣ

Φρεάτια από οπλισμένα προκατασκευασμένα στοιχεία (δακτυλίους) δικτύων ακαθάρτων ή τοποθετούμενα σε διαβρωτικό περιβάλλον ή πλησίον της θάλασσας θα φέρουν προστατευτικές επιστρώσεις, εξωτερικά μεν από ασφαλικό ή εποξειδικό υλικό (σε έντονα διαβρωτικό περιβάλλον) εσωτερικά δε από εποξειδικής βάσης υλικό (εφόσον πρόκειται περί δικτύων ακαθάρτων).

Οι παραπάνω επιστρώσεις θα εφαρμόζονται στο εργοστάσιο κατασκευής.

4. ΑΠΑΙΤΗΣΕΙΣ ΓΙΑ ΤΗΝ ΠΑΡΑΛΑΒΗ

4.1. ΓΕΝΙΚΑ

Ο Αντισυμβαλλόμενος θα υποβάλλει στην Εταιρεία βεβαίωση του κατασκευαστή από την οποία θα προκύπτει ότι τα παραδοθέντα προκατασκευασμένα στοιχεία έχουν υποβληθεί δειγματοληπτικά στις δοκιμές που προβλέπονται από το πρότυπο EN 1917:2002. Εάν τα προκατασκευασμένα φρεάτια φέρουν σήμανση CE, σύμφωνα με το EN 1917:2002 δεν απαιτούνται περαιτέρω εργαστηριακοί έλεγχοι.

Ο Αντισυμβαλλόμενος θα φροντίσει να παρασχεθεί πλήρης ελευθερία επίσκεψης, παρακολούθησης και ελέγχου της παραγωγής των προκατασκευασμένων φρεατίων στις εγκαταστάσεις του προμηθευτή σε εκπροσώπους της Εταιρείας.

Η Εταιρεία μπορεί να ζητήσει να εκτελεστούν με μέριμνα και δαπάνες του Αντισυμβαλλόμενου πρόσθετες σποραδικές δοκιμές επί δειγμάτων από τα προσκομιζόμενα στο εργοτάξιο στοιχεία σε αναγνωρισμένο εργαστήριο αντοχής υλικών της έγκρισής της.

Η αποδοχή των υλικών προς εγκατάσταση δεν προδικάζει την τελική παραλαβή τους, δεδομένου ότι κατά την μεταφορά, προσέγγιση, τοποθέτηση, σύνδεση, δοκιμασίες και επίχωση είναι δυνατόν να προκληθούν φθορές ή βλάβες οφειλόμενες σε μη ορθούς χειρισμούς ή ενέργειες.

4.2. ΔΟΚΙΜΕΣ ΦΡΕΑΤΙΩΝ ΚΑΤΑ EN 1917:2002

4.2.1 ΔΟΚΙΜΕΣ ΑΝΤΟΧΗΣ ΤΟΥ ΦΡΕΑΤΙΟΥ ΣΕ ΚΑΤΑΚΟΡΥΦΟ ΦΟΡΤΙΟ

Η κλάση αντοχής του φρεατίου σε κατακόρυφο φορτίο θα καθορίζεται στην Μελέτη.

Εφόσον επί του φρεατίου προβλέπεται η κυκλοφορία οχημάτων, σύμφωνα με το EN 1917:2002 τα φρεάτια θα μπορούν να παραλάβουν συγκεντρωμένο φορτίο 300 kN (minimum vertical crushing load) εφαρμοζόμενο επί επιφανείας 300 x 300 mm έκκεντρα στο κάλυμμά τους.

Τα ειδικά τεμάχια τύπου 1, 2, 7, 5 του σχήματος 1 θα ελέγχονται εργαστηριακά σύμφωνα με το Annex B του EN 1917:2002.

4.2.2 ΔΟΚΙΜΕΣ ΣΤΕΓΑΝΟΤΗΤΑΣ ΣΠΟΝΔΥΛΩΝ ΚΑΙ ΣΥΝΔΕΣΕΩΝ

Σύμφωνα με το Annex C του EN 1917:2002.

4.3. ΜΑΚΡΟΣΚΟΠΙΚΟΣ ΕΛΕΓΧΟΣ

Συνιστάται η εκτέλεση μακροσκοπικών δειγματοληπτικών ελέγχων για την επί τόπου διαπίστωση των ιδιοτήτων των σωλήνων.

Τα ακόλουθα χαρακτηριστικά είναι ενδεικτικά καλής ποιότητας των σπονδύλων και των επιμέρους τεμαχίων των φρεατίων.

- Κατά την κρούση των σπονδύλων με σφυρί πρέπει να παράγεται ήχος μεταλλικής χροιάς (κωδωνισμός).
- Κατά την θραύση τμήματος του σπονδύλου τα αδρανή πρέπει να θραύονται χωρίς να αποκολλούνται.

- Οι σπόνδυλοι θα πρέπει να εμφανίζουν εικόνα συμπαγή, χωρίς ελαττώματα, ρωγμές, φυσαλίδες και αποκολλημένα τμήματα.
- Τόρμοι και εντορμίες μη ομαλοί ή φθαρμένοι από κρούσεις επηρεάζουν την σωστή σύνδεση των σπονδύλων και την στεγανότητα. Σπόνδυλοι με αυτές τις ατέλειες είναι ακατάλληλοι και θα απορρίπτονται.
- Σπόνδυλοι με εμφανή οπλισμό δεν θα γίνονται αποδεκτοί.
- Οι σπόνδυλοι δεν πρέπει να εμφανίζουν ρωγμές και η εσωτερική τους επιφάνεια πρέπει να είναι ομαλή και λεία και να αποτελούνται από λεία και ευθύγραμμα τμήματα.

4.4. ΕΛΕΓΧΟΙ ΣΥΜΜΟΡΦΩΣΗΣ ΜΕ ΤΑ ΠΡΟΒΛΕΠΟΜΕΝΑ ΣΤΗΝ ΜΕΛΕΤΗ

Κατά την παραλαβή των φρεατίων θα διενεργούνται οι ακόλουθοι έλεγχοι:

- Έλεγχος οριζοντιογραφικής και υψομετρικής τοποθέτησης σωλήνων σύμφωνα με την εγκεκριμένη μελέτη.
- Έλεγχος ταύτισης υψομέτρων ερυθράς και εμφανούς καλύμματος φρεατίων.
- Έλεγχος συνδεσμολογίας με τους σωλήνες.
- Έλεγχος της εσωτερικής στρώσης προστασίας των προκατασκευασμένων φρεατίων (εφόσον προβλέπεται από την μελέτη).

5. ΟΡΟΙ ΚΑΙ ΑΠΑΙΤΗΣΕΙΣ ΥΓΙΕΙΝΗΣ - ΑΣΦΑΛΕΙΑΣ & ΠΡΟΣΤΑΣΙΑΣ ΠΕΡΙΒΑΛΛΟΝΤΟΣ

5.1. ΠΙΘΑΝΟΙ ΚΙΝΔΥΝΟΙ ΚΑΤΑ ΤΗΝ ΕΚΤΕΛΕΣΗ ΤΩΝ ΕΡΓΑΣΙΩΝ

Κατά την μεταφορά, απόθεση και διακίνηση των προκατασκευασμένων φρεατίων:

- Εκφόρτωση και συναρμολόγηση βαρέων τεμαχίων μέσω γερανοφόρου οχήματος.
- Διακίνηση αντικειμένων υπό συνθήκες στενότητας χώρου.
- Εργασία σε ορύγματα, κίνδυνοι από πτώση και ολίσθηση τμημάτων γαιών.
- Εργασία σε περιορισμένους χώρους.
- Εργασία σε χώρους με κίνδυνο αναθυμιάσεων (στην περίπτωση ήδη λειτουργούντων δικτύων).

5.2. ΑΝΤΙΜΕΤΩΠΙΣΗ ΕΡΓΑΣΙΑΚΩΝ ΚΙΝΔΥΝΩΝ

Συμμόρφωση προς την οδηγία 92/57/ΕΕ "Ελάχιστες Απαιτήσεις Υγιεινής και Ασφάλειας Προσωρινών και Κινητών Εργοταξίων" και την Ελληνική Νομοθεσία επί θεμάτων Υγιεινής και Ασφάλειας (Π.Δ. 17/96, Π.Δ. 159/99 κ.λπ.)

Οι εκτελούντες τις εργασίες της παρούσας ΠΕΤΕΠ θα διαθέτουν επαρκή εμπειρία στις υδραυλικές εργασίες σε υπόγεια δίκτυα.

Υποχρεωτική επίσης είναι η χρήση μέσων ατομικής προστασίας (ΜΑΠ) κατά την εκτέλεση των εργασιών. Οι ελάχιστες απαιτήσεις είναι οι εξής:

- Προστατευτική ενδυμασία, EN 863:1995: Protective clothing - Mechanical properties - Test method: Puncture resistance - Προστατευτική ενδυμασία. Μηχανικές ιδιότητες. Δοκιμή αντοχής σε διάτρηση.
- Προστασία χεριών και βραχιόνων, EN 388:2003: Protective gloves against mechanical risks. - Γάντια προστασίας έναντι μηχανικών κινδύνων.
- Προστασία κεφαλής, EN 397:1995: Industrial safety helmets (Amendment A1:2000). - Κράνη προστασίας.
- Προστασία ποδιών, EN 345-2:1996: Safety Footwear for Professional Use - Part 2. Additional Specifications Superseded by EN ISO 20345:2004. - Υποδήματα

ασφαλείας για επαγγελματική χρήση (αντικαταστάθηκε από το πρότυπο EN ISO 20345:2004).

- Προστασία ματιών (κατά την εκτέλεση εργασιών κοπής σωλήνων), EN 168:2001: Personal eye- protection - Non-optical test methods - Ατομική προστασία οφθαλμών. Μη οπτικές μέθοδοι δοκιμών.

6. ΤΡΟΠΟΣ ΕΠΙΜΕΤΡΗΣΗΣ ΕΡΓΑΣΙΑΣ

Η επιμέτρηση θα γίνεται σε τεμάχια πλήρως εγκατεστημένου φρεατίου (τεμ.), σύμφωνα με τα καθοριζόμενα στην μελέτη και τις απαιτήσεις της παρούσας ΠΕΤΕΠ.

Τα προκατασκευασμένα φρεάτια διακρίνονται ως προς τον τύπο, το βάθος και την διάμετρο.

Στα προκατασκευασμένα φρεάτια από σκυρόδεμα δεν επιμετρώνται τα καλύμματα και οι βαθμίδες.

6.1. ΠΕΡΙΛΑΜΒΑΝΟΜΕΝΕΣ ΔΑΠΑΝΕΣ

Στην τιμή μονάδος ανά πλήρως εγκατεστημένο φρεάτιο περιλαμβάνονται:

- Η προμήθεια, μεταφορά επί τόπου του έργου, φορτοεκφορτώσεις, τοποθέτηση και συναρμολόγηση των σπονδύλων και των ειδικών τεμαχίων των προκατασκευασμένων φρεατίων μέσα στο όρυγμα και σε οποιοδήποτε βάθος.
- Οι δαπάνες του εργατοτεχνικού προσωπικού και του ανυψωτικού εξοπλισμού.
- Οι φθορές των στοιχείων που τα καθιστούν ακατάλληλα προς τοποθέτηση.
- Οι προστατευτικές επιστρώσεις των εσωτερικών και εξωτερικών επιφανειών (εργοστασιακές).
- Η σύνδεση και πάκτωση των σωλήνων άφιξης - αναχώρησης στις προδιαμορφωμένες οπές των τοιχωμάτων των σπονδύλων.
- Οι τυχόν απαιτούμενες συμπληρωματικές εκσκαφές διεύρυνσης του ορύγματος για την διευκόλυνση των εργασιών τοποθέτησης.
- Το τυχόν απαιτούμενο υλικό εξυγίανσης του πυθμένα του ορύγματος για την έδραση των φρεατίων και η διάστρωση στρώσης καθαριότητας κατηγορίας C 8/10, σύμφωνα με τα προβλεπόμενα στην μελέτη και τις οδηγίες του κατασκευαστή.
- Η αντιμετώπιση των κάθε είδους δυσχερειών από τυχόν ύπαρξη υπογείου ύδατος ή άλλων κατασκευαστικών δυσκολιών και κάθε άλλη εργασία, υλικό και μικροϋλικό το οποίο απαιτείται για την πλήρη και έντεχνη τοποθέτηση των φρεατίων.

4. ΣΥΜΠΛΗΡΩΜΑΤΙΚΕΣ ΤΕΧΝΙΚΕΣ ΠΡΟΔΙΑΓΡΑΦΕΣ Η-Μ ΕΡΓΑΣΙΩΝ

1. ΓΕΝΙΚΑ

Η κατασκευή του έργου θα γίνει σύμφωνα με τις διατάξεις του Κανονισμού του Ελληνικού Κράτους, του κανονισμού ΕΛ.Ο.Τ. HD 384 "Απαιτήσεις για ηλεκτρικές εγκαταστάσεις" σύμφωνα με το Φ.Ε.Κ. Β-470/5-3-2004 και αντίστοιχων κανονισμών άλλων κρατών, για θέματα που δεν καλύπτονται από τους ανωτέρω κανονισμούς καθώς και τους όρους και τις απαιτήσεις της Δ.Ε.Η.. Τα υλικά θα είναι άριστης ποιότητας, σύμφωνα και με τις προδιαγραφές του ΕΛΟΤ εφόσον υπάρχουν και των αντίστοιχων Γερμανικών Κανονισμών DIN και VDE.

1.1. ΑΝΤΙΚΕΙΜΕΝΟ ΕΡΓΑΣΙΩΝ

Η εγκατάσταση της υποδομής του οδοφωτισμού περιλαμβάνει:

- Την εκσκαφή και επανεπίχωση τάφρων (σκαμμάτων) για την τοποθέτηση των σωληνώσεων διέλευσης καλωδίων, των φρεατίων και της θεμελίωσης των ιστών οδοφωτισμού, την αποκατάσταση της φυσικής ή τεχνητής επιφάνειας στη θέση των σκαμμάτων και την απομάκρυνση των περισσευμάτων των προϊόντων εκσκαφής.
- Την προμήθεια και τοποθέτηση των σωλήνων διέλευσης καλωδίων.
- Την προμήθεια και τοποθέτηση των καλωδίων.
- Την προκατασκευή ή την επιτόπου κατασκευή και τοποθέτηση των βάσεων έδρασης των ιστών οδοφωτισμού και των σηματοδοτών.
- Την προμήθεια και τοποθέτηση αγωγού γείωσης με τους ακροδέκτες.
- Την προκατασκευή και τοποθέτηση των φρεατίων επίσκεψης των συνδέσεων των καλωδίων.
- Την προκατασκευή και τοποθέτηση των φρεατίων έλξης καλωδίων.
- Την προμήθεια, τοποθέτηση και σύνδεση των φωτιστικών ιστών και των φωτιστικών σωμάτων.
- Την προμήθεια, τοποθέτηση και σύνδεση των φωτεινών σηματοδοτών.
- Την αποξήλωση και απομάκρυνση ή επανατοποθέτηση παλαιών ιστών.
- Την προκατασκευή και τοποθέτηση των κιβωτίων ηλεκτρικής διανομής (πίλαρ).
- Τις δοκιμές καλής λειτουργίας του ηλεκτρικού δικτύου.

2. ΚΡΙΤΗΡΙΑ ΑΠΟΔΟΧΗΣ ΕΝΣΩΜΑΤΟΥΜΕΝΩΝ ΥΛΙΚΩΝ

2.1. ΕΝΣΩΜΑΤΟΥΜΕΝΑ ΥΛΙΚΑ

Για την κατασκευή της υποδομής του δικτύου οδοφωτισμού, απαιτούνται τα εξής υλικά:

Σκυρόδεμα εγκιβωτισμού σωλήνων, κατασκευής φρεατίων και βάσεων ιστών.

Χάλυβας οπλισμού σκυροδέματος.

Χυτοσιδηρά καλύμματα φρεατίων.

Σωλήνες PVC, PE και γαλβανισμένοι σιδηροσωλήνες.

Τρίγωνο γείωσης, χάλκινοι αγωγοί (πολύκλωνοι & μονόκλωνοι) και ακροδέκτες (σφικτήρες) γείωσης.

Γαλβανισμένο σύρμα-οδηγός για την έλξη των καλωδίων.

Γαλβανισμένα αγκύρια με κοχλίωση (κλωβός αγκύρωσης).

Καλώδια τύπου A05VV-R, A05VV-U (NYM κατά ΕΛΟΤ 563 ή ΕΛΟΤ HD 251-1-S4).

Καλώδια τύπου E1VV-U, E1VV-R, E1VV-S (NYY κατά ΕΛΟΤ 843, J1VV-U, J1VV-R, J1VV-S).
Υλικά κατασκευής κιβωτίου ηλεκτρικής διανομής (πίλαρ).
Κοχλίες, περικόχλια και λοιπά μικροϋλικά.
Άμμος εγκιβωτισμού σωληνώσεων.

2.2. ΑΠΟΔΕΚΤΑ ΥΛΙΚΑ

Για τα χρησιμοποιούμενα υλικά, ισχύουν οι εξής απαιτήσεις:

Το σκυρόδεμα εγκιβωτισμού των σωλήνων θα είναι κατηγορίας C12/15.

Το σκυρόδεμα φρεατίων και βάσεων ιστών θα είναι κατηγορίας C20/25.

Ο σιδηρός οπλισμός σκυροδέματος θα είναι κατηγορίας S500 KTX.

Τα χυτοσιδηρά καλύμματα των φρεατίων θα είναι σύμφωνα με τις σχετικές απαιτήσεις.

Ο σωλήνας PE διαμέτρου Ø90 θα είναι αντοχής 6 bar.

Ο πολύκλωνος χάλκινος αγωγός γείωσης θα είναι διατομής 25mm², σύμφωνα με (EN 60228:2004-02 «Conductors of insulated cables (IEC 20/633/CDV:2003) - Αγωγοί μονωμένων καλωδίων»).

Ο μονόκλωνος χάλκινος αγωγός γείωσης θα είναι διατομής 6mm², σύμφωνα με (IEC EN 60228:2004-02).

Ο σιδηροσωλήνας θα είναι γαλβανισμένος (ISO-MEDIUM-πράσινη ετικέτα), διαμέτρου Ø101,6 (4").

Το σύρμα-οδηγός θα έχει διατομή 5mm² και θα είναι γαλβανισμένο σύμφωνα με EN ISO 1461:1999 «Hot dip galvanized coatings on fabricated iron and steel articles - Specifications and test methods (ISO 1461:1999) - Θερμό γαλβάνισμα δι' εμβαπτίσεως διαμορφωμένων σιδηρών και χαλύβδινων στοιχείων. Προδιαγραφές και μέθοδοι δοκιμών».

Τα αγκύρια με κοχλίωση θα είναι από χάλυβα κατηγορίας S500c, γαλβανισμένα σύμφωνα με EN ISO 1461:1999.

Τα καλώδια τύπου A05VV-U ή A05VV-R θα είναι ονομαστικής τάσης 300/500V (κατά VDE) με μόνωση από θερμοπλαστικό υλικό PVC, σύμφωνα με ΕΛΟΤ 563.4 αποτελούμενα από:

Μονόκλωνο αγωγό διατομής 4mm².

Πολύκλωνο αγωγό διατομής 6mm².

Τρίκλωνο αγωγό διατομής 3x1,5mm².

Τα καλώδια τύπου J1VV-U ή J1VV-R ή J1VV-S ονομαστικής τάσης 600/1000 V με μόνωση από θερμοπλαστικό υλικό PVC και μανδύα από χλωριούχο πολυβινύλιο (PVC), σύμφωνα με ΕΛΟΤ 843.

Ο ακροδέκτης γείωσης (σφιγκτήρας) θα είναι για αγωγό διατομής 25 έως 35mm².

Τα υλικά κατασκευής του κιβωτίου ηλεκτρικής διανομής (πίλαρ) θα συμμορφώνονται με την Απόφαση ΥΠΕΧΩΔΕ ΕΗ1/Ο/481/02.08.86, ΦΕΚ 573Β/09.09.86.

Οι κοχλίες, τα περικόχλια και λοιπά μικροϋλικά θα είναι γαλβανισμένα σύμφωνα με EN ISO1461:1999.

Η άμμος για τον εγκιβωτισμό των σωληνώσεων, θα είναι από θραυστό υλικό λατομείου.

3. ΑΓΩΓΟΙ- ΚΑΛΩΔΙΑ

3.1. ΚΑΛΩΔΙΟ A05VV ή NYM (VDE 250)

Θα είναι ονομαστικής τάσης 500V. Οι αγωγοί θα είναι χάλκινοι μονόκλωνοι ή πολύκλωνοι, ανάλογα με τη διατομή τους. Το καλώδιο θα αποτελείται από 3, ή 5 αγωγούς με θερμοπλαστική μόνωση. Το καλώδιο θα έχει εσωτερική επένδυση από ελαστικό και εξωτερική επένδυση από θερμοπλαστική ύλη PVC. Η επιτρεπόμενη φόρτιση του αγωγού πρέπει να είναι τουλάχιστον ίση με αυτή των κανονισμών. Το καλώδιο θα είναι σύμφωνα με το VDE-0250.

Καλώδια πολυπολικά τάσης 500V κατά VDE-0250/3.69 θερμοπλαστική μόνωση και θερμοπλαστικό εξωτερικό μανδύα με αγωγούς χαλκού μονόκλωνους ή πολύκλωνους για μεγαλύτερες διατομές, κατά DIN-47705 τύπου NYM ή εύκαμπτα με αγωγούς πολύκλωνους από λεπτά συρματίδια χαλκού κατά DIN-47718 τύπου NYMH, ελάχιστης διατομής χαλκού 1,5mm².

3.2. ΚΑΛΩΔΙΟ J1VV ή NYY (VDE 0271)

Θα είναι ονομαστικής τάσης 1kV. Οι αγωγοί θα είναι χάλκινοι μονόκλωνοι ή πολύκλωνοι, με μόνωση από θερμοπλαστική ύλη PVC. Η εσωτερική επένδυση του καλωδίου θα είναι από ελαστικό ή ταινία PVC. Εξωτερικά θα έχει επένδυση από PVC. Το καλώδιο θα είναι κατασκευασμένο σύμφωνα με το VDE-0271.

Καλώδια μονοπολικά ή πολυπολικά κατά VDE-0271 τάσης 0,6/1kV μονόκλιωνα ή πολύκλιωνα, με θερμοπλαστική μόνωση (PVC), με εσωτερική επένδυση από ελαστικό για αγωγούς κυκλικής διατομής ή από ελικοειδή μονωτική θερμοπλαστική ταινία για αγωγούς διατομής κυκλικού τομέα και εξωτερική επένδυση από θερμοπλαστική ύλη PVC, τύπου NYY, ελάχιστης διατομής χαλκού 1,5mm² για κυκλώματα φωτισμού ή κίνησης 2,5mm² για κυκλώματα κίνησης ή ρευματοδοτών.

3.3. ΧΑΡΑΚΤΗΡΙΣΜΟΣ ΚΑΛΩΔΙΩΝ ΚΑΙ ΑΓΩΓΩΝ

Οι αγωγοί θα φέρουν σε όλο το μήκος τους χαρακτηριστικούς χρωματισμούς των φάσεων, ουδετέρου και γείωσης, κατά VDE 271. Τα κεντρικά καλώδια των διανομών, που πηγαίνουν μαζί στα κανάλια, θα φέρουν ένδειξη με ταινία διαφορετικού χρώματος για τον εύκολο διαχωρισμό τους.

4. ΟΔΕΥΣΗ ΚΑΛΩΔΙΩΝ ΕΝΤΟΣ ΤΟΥ ΕΔΑΦΟΥΣ (ΚΑΝΑΛΙΑ ΚΤΛ.)

4.1. ΥΠΟΓΕΙΑ ΚΑΛΩΔΙΩΣΗ

Τα καλώδια του δικτύου θα τοποθετηθούν εντός σκάμματος βάθους περί τα 0,70m, μέσα σε πλαστική σωλήνωση PE 6atm, Ø90mm ή γαλβανισμένο σιδηροσωλήνα για διελεύσεις κάτω από ασφαλτικές στρώσεις. Όλες οι σωληνώσεις θα σημανθούν με κατάλληλο πλαστικό πλέγμα.

4.2. ΠΛΑΣΤΙΚΟΙ ΣΩΛΗΝΕΣ ΠΙΕΣΗΣ HDPE 6atm

Πλαστικοί σωλήνες πίεσεως 6atm από HDPE τυποποιημένων διαμέτρων από Ø50mm μέχρι Ø200mm, κατά ΕΛΟΤ EN 61386. Ο ουδέτερος και ο αγωγός γείωσης θα μπουν στο ίδιο φρεάτιο με το σωλήνα, ο μιν ουδέτερος εντός του σωλήνα και ο αγωγός γείωσης εκτός αυτού, σε επαφή με το έδαφος. Οι σωληνώσεις θα τοποθετούνται με μικρή κλίση, για να αποφευχθεί η περίπτωση συσσώρευσης νερού εντός αυτών.

4.3. ΓΑΛΒΑΝΙΣΜΕΝΟΙ ΣΙΔΗΡΟΣΩΛΗΝΕΣ

Γαλβανισμένοι σιδηροσωλήνες κατά ΕΛΟΤ EN 10255/2005, βαρέως τύπου (πράσινη ετικέτα) με ραφή ISO-MEDIUM. Ο ουδέτερος και ο αγωγός γείωσης θα μπουν στο ίδιο φρεάτιο με το σωλήνα, ο μιν ουδέτερος εντός του σωλήνα και ο αγωγός γείωσης εκτός αυτού, σε επαφή με το έδαφος. Οι σωληνώσεις θα τοποθετούνται με μικρή κλίση, για να αποφευχθεί η περίπτωση συσσώρευσης νερού εντός αυτών.

4.4. ΕΚΣΚΑΦΗ ΚΑΙ ΕΠΑΝΕΠΙΧΩΣΗ ΤΑΦΡΩΝ

Για την τοποθέτηση των σωλήνων διέλευσης καλωδίων θα διανοίγονται τάφροι (βάθους περί τα 70cm) στις θέσεις που προβλέπονται από τα σχέδια της μελέτης, με στάθμη πυθμένα σε βάθος 10cm κάτω από την προβλεπόμενη στάθμη των σωλήνων. Κάτω από τους σωλήνες και μέχρι 10cm πάνω από αυτούς η τάφρος θα επανεπιχώνεται με άμμο, ενώ το υπολειπόμενο βάθος συμπληρώνεται με κατάλληλα υλικά επιχωμάτων με κοκκομετρική διαβάθμιση η οποία διέρχεται κατά 100% από το κόσκινο βρόχου 25mm. Οι διαστάσεις της τάφρου καθορίζονται από τα σχέδια της μελέτης, όμως αυτή δεν μπορεί να έχει πλάτος μικρότερο από 300mm. Το υλικό της επανεπίχωσης συμπυκνώνεται ώστε να δέχεται τα φορτία που προβλέπονται να διέρχονται στην επιφάνεια της τάφρου χωρίς να παραμορφώνεται.

Τα περισσεύματα των προϊόντων εκσκαφής θα απομακρύνονται και θα απορρίπτονται σε χώρο εγκρινόμενο από την Υπηρεσία, σύμφωνα και με τα οριζόμενα από τα συμβατικά τεύχη σχετικά με χώρους απόρριψης άχρηστων υλικών.

4.5. ΕΛΞΗ ΚΑΛΩΔΙΩΝ

Η έλξη των καλωδίων γίνεται με γαλβανισμένο σύρμα οδηγό που τοποθετείται στους σωλήνες διέλευσης καλωδίων. Κατά την έλξη των καλωδίων πρέπει να εμποδίζεται με κάθε τρόπο η εισαγωγή υγρασίας εντός του σωλήνα.

Στην περίπτωση που η έλξη γίνεται με άλλο τρόπο, εκτός από χειρωνακτικά, θα χρησιμοποιείται δυναμόμετρο για τον έλεγχο της αναπτυσσόμενης δύναμης σύμφωνα με την αντοχή σε εφελκυσμό που ορίζει ο κατασκευαστής των καλωδίων.

4.6. ΕΓΚΑΤΑΣΤΑΣΗ ΓΕΙΩΣΗΣ

Ο αγωγός γείωσης διατομής 16mm² τοποθετείται στην ίδια τάφρο με τους σωλήνες διέλευσης καλωδίων. Αυτός συνδέεται με τους ακροδέκτες των ιστών και το κιβώτιο ηλεκτρικής διανομής (πίλαρ) με αγωγό διατομής 6mm² με σφικτήρες.

4.7. ΦΡΕΑΤΙΑ ΕΛΞΗΣ ΚΑΙ ΕΠΙΣΚΕΨΗΣ ΣΥΝΔΕΣΜΟΛΟΓΙΑΣ ΚΑΛΩΔΙΩΝ

Εσωτερικών διαστάσεων 40 x 40 cm με τοιχώματα από υδατοστεγές οπλισμένο σκυρόδεμα C20/25 πάχους τοιχωμάτων 10cm, και με κατάλληλη διαμόρφωση των οπών εισόδου και εξόδου των σωληνώσεων. Σε όλες τις πλευρές θα τοποθετηθεί δομικό πλέγμα T131. Θα φέρει χυτοσιδηρό στεγανό κάλυμμα.

5. ΗΛΕΚΤΡΙΚΟΙ ΠΙΝΑΚΕΣ, ΓΕΙΩΣΕΙΣ, ΕΞΑΡΤΗΜΑΤΑ ΑΣΦΑΛΕΙΑΣ

Ο πίνακας θα κατασκευαστεί και θα συναρμολογηθεί στο εργοστάσιο ή στο εργαστήριο κατασκευής του και θα μεταφερθεί στο εργοτάξιο έτοιμος για σύνδεση. Η κατασκευή και διαμόρφωση του πίνακα θα είναι σύμφωνη με τους Ελληνικούς Κανονισμούς, τους κανονισμούς VDE 0100,0110,0660, IEE Κανονισμοί για τον ηλεκτρικό εξοπλισμό κτηρίων και IEC 439 – προκατασκευασμένοι πίνακες Χ.Τ.

5.1. ΚΙΒΩΤΙΟ ΗΛΕΚΤΡΙΚΗΣ ΔΙΑΝΟΜΗΣ ΠΙΛΑΡ

Κιβώτιο ηλεκτρικής διανομής πύλαρ, κατασκευασμένο από μεταλλικά πλαίσια από προφίλ (σιδερογωνιές, λάμες κλπ.) συγκολλημένα ή συνδεδεμένα με κοχλίες και εξωτερικό μεταλλικό κιβώτιο από χαλυβδοέλασμα ΝΤΕΚΑΠΕ, πρεσσαριστό πάχους 2mm. Οι εσωτερικές διαστάσεις του πύλαρ θα είναι 1,20x1,30x0,36m. Στο επάνω μέρος θα έχει σχήμα στέγης που θα εξέχει της κατασκευής κατά 6cm. Η κατασκευή θα είναι βαθμού προστασίας IP55, στεγανό στη βροχή και αφού προηγηθεί επιμελής καθαρισμός θα βαφεί με δυο στρώσεις μίνιο και δυο στρώσεις από βερνικόχρωμα, απόχρωσης της αρεσκείας της επίβλεψης. Το πύλαρ θα τοποθετηθεί σε βάση από οπλισμένο σκυρόδεμα, που θα προεξέχει της τελικής επιφάνειας κατά 20-30cm περίπου.

Στο πύλαρ θα τοποθετηθεί ένας **Ηλεκτρονόμος Ισχύος (POWER CONTROLLER)**, ο οποίος εξασφαλίζει την ελεγχόμενη στάθμη φωτισμού του δικτύου. Ο βαθμός προστασίας του θα είναι τουλάχιστον IP44. Επίσης εξασφαλίζει κοινό έλεγχο όλων των φωτιστικών που τροφοδοτούνται από την ίδια φάση (R,S,T) και την σταθεροποίηση της τάσης με ακρίβεια $\pm 1\%$ με αποτέλεσμα επιμήκυνση του χρόνου ζωής του λαμπτήρα και του συστήματος έναυσης.

Θα πρέπει:

- να είναι κατάλληλος για φωτιστικά με ηλεκτρομαγνητικό Ballast.
- να φέρει τουλάχιστον δύο ελεύθερες επαφές ρελέ, διαθέσιμες στον χρήστη (π.χ. για σύνδεση χρονοδιακόπτη).
- να έχει τη δυνατότητα συνεργασίας με τα επιλεγμένα φωτιστικά.

5.2. ΓΕΙΩΣΗ

Τα ηλεκτρόδια γείωσης θα είναι από ράβδους τύπου "COPPERWELD". Οι ράβδοι θα αποτελούνται από χαλύβδινο πυρήνα μεγάλης μηχανικής αντοχής που θα περιβάλλεται με μανδύα από χαλκό. Η σύνδεση του χαλκού με το χάλυβα θα γίνει με ειδική χύτευση ή με ηλεκτρολυτική μέθοδο.

Οι γυμνοί αγωγοί γείωσης θα είναι κατασκευασμένοι από χαλκό γειώσεων με αγωγιμότητα 98% σε σχέση με τον καθαρό χαλκό και θα είναι πολύκλωνοι. Οι συνδέσεις μεταξύ των αγωγών με τα ηλεκτρόδια θα είναι τύπου ασφαλείας και θα γίνονται είτε με θερμή συγκόλληση, είτε με ειδικούς χάλκινους συνδετήρες. Οι συνδετήρες των αγωγών γείωσης με τις ράβδους γείωσης θα είναι ορειχάλκινοι τύπου ασφαλείας και κατασκευασμένοι από το ίδιο εργοστάσιο με τις ράβδους γείωσης.

Κάθε τρίγωνο γείωσης θα αποτελείται από τρεις ράβδους τύπου "COPPERWELD" που θα τοποθετηθούν στις κορυφές ισόπλευρου τριγώνου. Οι αγωγοί σύνδεσης των ράβδων θα είναι από γυμνό χαλκό.

5.3. ΣΥΣΤΗΜΑ ΓΕΙΩΣΕΩΣ

Το σύστημα γείωσης αρχίζει από τον ζυγό (μπάρα) γείωσης του γενικού πίνακα και καταλήγει σε κάθε φωτιστικό, χωρίς να συνδέεται σε άλλη εγκατάσταση ή τον ουδέτερο. Όλα τα μη ευρισκόμενα υπό τάση μεταλλικά μέρη της ηλεκτρικής εγκατάστασης θα γειωθούν επί αυτού του συστήματος. Ο ζυγός γείωσης του πίνακα θα συνδεθεί με την τεχνητή γείωση. Η μπάρα γείωσης του πίνακα θα είναι συνδεδεμένη με τον γειωτή δια μέσου χάλκινου γυμνού αγωγού 16mm², σε τρίγωνο γείωσης αποτελούμενο από τρία ηλεκτρόδια χαλύβδινα, επιχαλκωμένα.

Για περισσότερη ασφάλεια κάθε γραμμή θα συνδέεται με τρίγωνο γείωσης και στο τέρμα της.

Οι γειώσεις των ιστών θα γίνονται δια μέσου του μονοπολικού αγωγού από το φωτιστικό ως το ακροκιβώτιο, και με αγωγό 16mm² μέχρι τον αγωγό προστασίας.

5.4. ΜΙΚΡΟΑΥΤΟΜΑΤΟΙ ΡΑΓΑΣ

Οι μικροαυτόματοι διακόπτες (MCB) θα πρέπει να ανταποκρίνονται στους κανονισμούς IEC157-1 ή IEC947-2 και θα στηρίζονται σε ράγα συμμετρικοί, μονοπολικοί, διπολικοί, τριπολικοί, τετραπολικοί.

Οι ικανότητες διακοπής των διακοπών MCB θα πρέπει να είναι ίσες τουλάχιστον με την αναμενόμενη τιμή σφάλματος στο σημείο του συστήματος διανομής όπου εγκαθίστανται, εκτός εάν μεσολαβεί άλλος διακόπτης προς την άφιξη (τεχνική cascading-ενισχυμένης προστασίας).

Οι διακόπτες MCB θα μπορούν να τροφοδοτηθούν κι αντίστροφα χωρίς μείωση της ικανότητας (τεχνικών χαρακτηριστικών) τους.

Ο μηχανισμός λειτουργίας θα πρέπει να είναι ανεξάρτητος μηχανικά από τη λαβή χειρισμού, ώστε να αποφεύγεται οι επαφές να παραμένουν κλειστές σε συνθήκες βραχυκύκλωσης ή υπερφόρτισης. Θα πρέπει να είναι τύπου "αυτόματου επανοπλισμού".

Ο μηχανισμός λειτουργίας κάθε πόλου σε έναν πολυπολικό μικροαυτόματο διακόπτη (MCB), θα πρέπει να συνδέεται απευθείας με τον εσωτερικό μηχανισμό του διακόπτη (MCB) και όχι με τη λαβή χειρισμού. Το χειριστήριο θα πρέπει να είναι τύπου "γλώσσας" (λαβής), με δυνατότητα κλειδώματος και χρήσης περιστροφικού χειριστηρίου.

Κάθε πόλος θα πρέπει να έχει ένα διμεταλλικό θερμικό στοιχείο, για προστασία κατά υπερφόρτισης και ένα μαγνητικό στοιχείο, για προστασία κατά βραχυκυκλώματος. Για κάθε ονομαστική ένταση μικροαυτόματου διακόπτη θα πρέπει να παρέχονται πίνακες επιλεκτικότητας ρεύματος.

Οι ακροδέκτες θα είναι τύπου σήραγγας (IP20) ώστε να ελαχιστοποιείται ο κίνδυνος άμεσης επαφής.

5.5. ΔΙΑΚΟΠΤΗΣ ΜΕ ΦΩΤΟΚΥΤΤΑΡΟ

Θα χρησιμοποιηθεί διακόπτης με φωτοκύτταρο, ο οποίος θα ελέγχει το κύκλωμα φωτισμού, με βάση ένα προκαθορισμένο όριο φωτεινότητας του περιβάλλοντος σε

Lux. Θα είναι εφοδιασμένος με φωτοκύτταρο ανίχνευσης της φυσικής φωτεινότητας το οποίο θα αντιλαμβάνεται κάθε μεταβολή σε σχέση με την προκαθορισμένη τιμή και ανάλογα θα ανοίγει ή θα κλείνει το κύκλωμα. Ο διακόπτης θα διαθέτει χρονική καθυστέρηση στην ενεργοποίησή του, με σκοπό την αποφυγή σφαλμάτων από στιγμιαία αλλαγή της φωτεινότητας, όπως για παράδειγμα αστραπές, προβολείς αυτοκινήτων κλπ. Το φωτοκύτταρο θα είναι στεγανό, με βαθμό προστασίας IP65 για τοποθέτηση σε εξωτερικούς χώρους, και παραδίδεται μαζί με το διακόπτη. Η ονομαστική τάση μόνωσης θα είναι 110V- 230V AC (50/60 Hz). Η τάση λειτουργίας 0,8...1×Un. Ρυθμιζόμενη φωτεινότητα ενεργοποίησης 2-300 Lux. Μέγιστη απόσταση διακόπτη φωτοκύτταρου, όχι μεγαλύτερη των 100m. Ο βαθμός προστασίας του διακόπτη θα είναι IP20 και για το φωτοκύτταρο IP65. Θα διαθέτει πράσινη λυχνία για σήμανση της παρουσίας τάσης στο δίκτυο και κόκκινη για την ενεργοποίηση του διακόπτη. Η θερμοκρασία λειτουργίας του θα είναι από -30°C ως +70°C.

6. ΦΩΤΙΣΤΙΚΑ ΣΩΜΑΤΑ – ΓΕΝΙΚΑ

Τα φωτιστικά σώματα θα είναι άριστης ποιότητας και μορφής αντίστοιχης με τους καθοριζόμενους παρακάτω ενδεικτικούς τύπους, θα τεθούν δε οπωσδήποτε υπόψη της επιβλέψεως προς έγκριση. Η εγκατάσταση των φωτιστικών σωμάτων αρχίζει από τη σύνδεση του τροφοδοτικού καλωδίου και περιλαμβάνει τη σύνδεση με τυχόν διακλαδωτήρες που βρίσκονται μέσα στο φωτιστικό, καθώς και όλα τα απαιτούμενα μικροϋλικά για τη στήριξή τους. Τα φωτιστικά σώματα νοούνται ότι περιλαμβάνουν τις βάσεις τους, τα καλύμματά τους, όλα τα εξαρτήματα στερεώσεως και έναυσης των λαμπτήρων, τους λαμπτήρες και τις διατάξεις στερεώσεως ή αναρτήσεως. Όλα τα εξαρτήματα στερεώσεως και αφής των λαμπτήρων, καθώς και οι λαμπτήρες, θα είναι άριστης ποιότητας, προελεύσεως χωρών της Ευρωπαϊκής Ένωσης, ενός από τους γνωστούς οίκους Philips, Osram, ABB ή άλλων γνωστών οίκων, άριστης πάντοτε ποιότητας.

6.1. ΦΩΤΙΣΤΙΚΟ ΜΕ LED ΕΠΙ ΙΣΤΟΥ ΜΕ ΒΡΑΧΙΟΝΑ

Το σώμα του φωτιστικού θα είναι κατασκευασμένο από χυτό αλουμίνιο και θα είναι κατάλληλα διαμορφωμένο έτσι ώστε να σχηματίζονται ψήκτρες για την αποτελεσματική απαγωγή της θερμότητας, ενώ θα είναι βαμμένο με κατάλληλη βαφή και κατόπιν κατάλληλης διαδικασίας ώστε να είναι εξαιρετικής αντοχής σε διάβρωση από νερό και UV ακτινοβολία. Το φωτιστικό θα μπορεί να τοποθετηθεί σε βραχίονα κυλινδρικής διατομής από Ø46mm έως Ø76mm ή ακόμα κι απ' ευθείας στην κορυφή ιστού με κυλινδρική απόληξη διατομής από Ø46mm έως Ø76mm. Για το λόγο αυτό θα διαθέτει κατάλληλο εξάρτημα προσάρτησης από χυτό αλουμίνιο ή από ανοξείδωτο ατσάλι το οποίο θα δίνει στο φωτιστικό τη δυνατότητα κλίσης προς τα κάτω (-) κατά τουλάχιστον 15° στην πρώτη περίπτωση, ή κατά τουλάχιστον 15° προς τα πάνω (+) στην δεύτερη περίπτωση. Το κάλυμμα της φωτεινής πηγής (LED board) θα είναι από διαφανές πυρίμαχο γυαλί, πάχους τουλάχιστον 4mm με υψηλή μηχανική αντοχή και θα είναι ανοιγόμενο για εύκολη πρόσβαση στο χώρο των οργάνων έναυσης. Με το άνοιγμα του καλύμματος και για λόγους ασφαλείας, θα διακόπτεται η παροχή ηλεκτρικού ρεύματος μέσω μαχαιρωτού διακόπτη ασφαλείας. Θα φέρει πολλαπλά LEDs με φακό (έναν ανά LED) από κατάλληλο συνθετικό υλικό, για την διαμόρφωση της φωτεινής δέσμης και στο εσωτερικό του θα διαθέτει ηλεκτρονική διάταξη για αυτόματο έλεγχο της θερμοκρασίας έτσι ώστε σε περίπτωση μεγάλης αύξησης της θερμοκρασίας εντός του φωτιστικού να γίνεται αυτόματα διακοπή ή μείωση της τροφοδοσίας αυτού. Θα πρέπει επίσης να διαθέτει κατάλληλες διατάξεις που να προστατεύουν τα LED από τις διακυμάνσεις του ηλεκτρικού δικτύου διανομής και τα ρεύματα αιχμής και διατάξεις που να επιτρέπουν τη λειτουργία του φωτιστικού

ακόμη και όταν ένα ή περισσότερα από τα LED παύσουν να λειτουργούν. Το φωτιστικό θα έχει συντελεστή ισχύος $\geq 0,90$. Η φωτεινή ισχύς του φωτιστικού θα είναι τουλάχιστον 8.900lm ενώ η συνολική κατανάλωση ισχύος του φωτιστικού (LED+Driver) δεν θα υπερβαίνει τα 85W. Ο βαθμός απόδοσης των LED δεν θα είναι μικρότερος από 135lm/W κι ο βαθμός απόδοσης του φωτιστικού δεν μπορεί να είναι μικρότερος από 105lm/W. Η θερμοκρασία χρώματος των LED θα είναι 4.000K $\pm 10\%$ κι ο δείκτης CRI θα είναι ίσος ή μεγαλύτερος του 70, ενώ η διάρκεια ζωής των LED θα είναι τουλάχιστον 80.000 ώρες λειτουργίας L70B20 σύμφωνα με το πρότυπο LM80 ώστε να διασφαλίζεται ότι στη διάρκεια των πρώτων 80.000 ωρών λειτουργίας του φωτιστικού η φωτεινή εκροή του δεν θα πέσει χαμηλότερα από το 70% της αρχικής. Η δηλούμενη διάρκεια ζωής των leds θα συνοδεύεται από τον σχετικό εργαστηριακό έλεγχο (test report) σύμφωνα με το πρότυπο LM80, συμπεριλαμβανομένης της «καμπύλης διατήρησης» της φωτεινής εκροής των led (lumen maintenance curve). Τα φωτομετρικά στοιχεία του φωτιστικού (πολικό διάγραμμα - φωτεινή εκροή - καταναλισκόμενη ισχύς - θερμοκρασία χρώματος - δείκτης χρωματικής απόδοσης) θα πρέπει να προκύπτουν από εργαστηριακό έλεγχο (test report) σύμφωνα με το πρότυπο LM79, από αναγνωρισμένο φωτομετρικό εργαστήριο. Το φωτιστικό θα φέρει παρέμβυσμα από σιλκόνη ή από άλλο παρεμφερές συνθετικό υλικό ώστε να εξασφαλίζεται βαθμός προστασίας από εισχώρηση νερού-σκόνης τουλάχιστον IP66 και θα έχει καλώδιο τροφοδοσίας διατομής τουλάχιστον 2x1,5mm² εάν έχει κλάση μόνωσης II ή 3x1,5mm² εάν έχει κλάση μόνωσης I, με στεγανό IP67 ταχυσύνδεσμο. Το φωτιστικό θα φέρει κατάλληλη διάταξη που θα αποτρέπει την δημιουργία σταγονιδίων (συμπυκνωμάτων) στο εσωτερικό του και θα έχει δείκτη προστασίας έναντι χτυπημάτων τουλάχιστον IK09. Το φωτιστικό θα έχει κατανομή φωτισμού FULL CUT-OFF και θα φέρει πιστοποιητικό CE. Θα φέρει πιστοποιητικό από ανεξάρτητο διαπιστευμένο εργαστήριο με το οποίο θα προκύπτει συμμόρφωση με το πρότυπο EN62471 (photobiological safety). Θα φέρει πιστοποιητικό ENEC από διαπιστευμένο εργαστήριο δοκιμών με το οποίο θα προκύπτει συμμόρφωση με τα πρότυπα της οδηγίας LVD, EN60598-1 (luminaire-general requirements & tests) και EN60598-2-3 (luminaire-street lighting), το οποίο θα αφορά στο σύνολο της γραμμής παραγωγής του φωτιστικού και όχι μόνο σε ένα δείγμα και θα περιλαμβάνει επιθεώρηση της παραγωγής του κατασκευαστή σύμφωνα με την νέα ΕΤΕΠ (εγκύκλιος 22/24-10-2014/ΔΙΠΑΔ/οικ658). Το φωτιστικό θα φέρει επίσης εργαστηριακές δοκιμές (test report) συμμόρφωσης με τα πρότυπα της οδηγίας EMC, EN61547, EN61000-3-2, EN61000-3-3, & EN55015. Το εργοστάσιο κατασκευής του φωτιστικού θα πρέπει να διαθέτει πιστοποιητικό ISO 9001:2008 για το σχεδιασμό και κατασκευή φωτιστικών σωμάτων καθώς κι ISO 14001 (Συστήματα Περιβαλλοντικής Διαχείρισης). Το φωτιστικό θα πρέπει να συνοδεύεται από γραπτή εγγύηση καλής λειτουργίας τουλάχιστον πέντε (5) ετών από τον κατασκευαστή.

Ενδεικτικός τύπος: Disano / 3282 Rolle T3 / 10 LEDs – 700mA

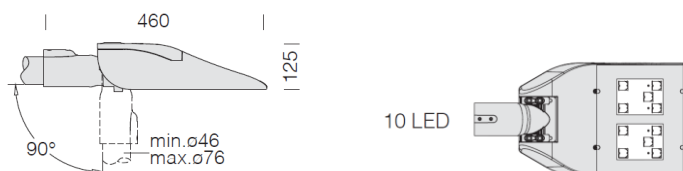

6.2. ΙΣΤΟΣ ΦΩΤΙΣΜΟΥ ΥΨΟΥΣ 9m

Χαλύβδινος ιστός σύμφωνα με την Εγκύκλιο 17/7-9-2016 του ΥΠΥΜΕΔΙ, α/α 64 (Ανωδομή Οδοφωτισμού), (ΕΛΟΤ EN 40-5 "Στύλοι φωτισμού - Μέρος 5: Απαιτήσεις για χαλύβδινους ιστούς φωτισμού", σύμφωνα με την ΠΕΤΕΠ 05-07-02-00 "Ανωδομή Οδοφωτισμού), από St37-2, κωνικός-οκταγωνικός ύψους 9m, πάχους 5mm, διαμέτρου βάσης-κορυφής Ø180 - Ø90 αντίστοιχα. Θα είναι κατασκευασμένος από μονοκόμματα επιμήκη τεμάχια χαλυβδοελάσματος σε CNC. Θα είναι γαλβανισμένος εν θερμώ με μία εμβάπτιση σε λουτρό ψευδαργύρου μήκους τουλάχιστον 12,00m και βάσει των διεθνών προτύπων EN ISO 1461 και ASTM 123 & 153 με μέσο πάχος γαλβανίσματος 80µm. Θα βαφεί ηλεκτροστατικά με ανεξίτηλα πολυεστερικά χρώματα. Όλες οι συγκολλήσεις θα έχουν γίνει σε αυτόματα ρομποτικά συστήματα.

Θα φέρει πλάκα έδρασης 400x400x20mm με οπές (280x280) και 4 τρίγωνα ενίσχυσης όλα γαλβανισμένα κατά ISO 1461.

Θα φέρει βραχίονα, ευθύγραμμο μήκους 1,5m περίπου, πάχους 3,65mm και διατομής 2", με χοάνη Ø100, με απόληξη Ø60, γαλβανισμένο εν θερμώ.

Θα φέρει σε κατάλληλη θυρίδα ακροκιβώτιο τύπου M4, με μονοπολικό μικροαυτόματο 6 A, το οποίο θα φέρει τριπλή τετραπολική κλέμμα και θα είναι ικανό να δεχτεί καλώδιο διατομής έως 25mm².

6.3 ΒΑΣΗ ΦΩΤΙΣΜΟΥ

Οι βάσεις θα έχουν διαστάσεις 1.00(M)X1.00(Π)X1.20(Y)m ή (0.60(M)X0.60(Π)X2.50(Y)m και κατασκευάζονται από οπλισμένο σκυρόδεμα C20/25 με οπλισμό B500C σύμφωνα με την Εγκύκλιο 17/7-9-2016 του ΥΠΥΜΕΔΙ, α/α 63 (ΠΕΤΕΠ 05-07-01-00 Υποδομή Οδοφωτισμού),

Οι τέσσερις (4) κοχλίες αγκύρωσης του ιστού θα είναι από χάλυβα St52 και θα καταλήγουν σε σπείρωμα M27 στο άνω τους άκρο σε μήκος 150mm. Οι κοχλίες θα τοποθετούνται σε διάταξη τετραγώνου με πλευρά τετραγώνου (μεταξύ των κέντρων των κοχλιών) ίση προς 280mm και θα συγκρατούνται με σιδηρογωνίες 30X30X3mm που θα είναι ηλεκτροσυγκολλημένες επάνω σε αυτούς και οι οποίες θα έχουν διάταξη σχήματος τετραγώνου στο επάνω μέρος των κοχλιών και χιαστί στο κάτω μέρος. Η διάταξη των κοχλιών (κλωβός) θα πακτώνεται στη βάση, σε ελάχιστο βάθος 900mm.

Το επάνω μέρος των κοχλιών σε μήκος > 200mm, όπως επίσης και τα περικόχλια (δύο σε κάθε κοχλία αγκύρωσης) και τα παρελκόμενα, θα προστατεύονται με θερμό βαθύ γαλβανισμό με φυγοκέντριση κατά DIN 50976 με επικάλυψη ψευδαργύρου τουλάχιστον 400gr/mm² (55µm).

Η βάση θα τοποθετείται σε σκάμμα καταλλήλων διαστάσεων και βάθους τουλάχιστον όσο το ύψος της. Ακολουθώς θα επιχώνεται με καλή συμπίεση του εδάφους περιμετρικά. Η επάνω επιφάνεια της βάσης θα πρέπει να έρχεται στο ίδιο ύψος με το φυσικό έδαφος.

Η βάση του ιστού θα στερεώνεται στους κοχλίες αγκύρωσης με οκτώ περικόχλια, επάνω και κάτω. Μετά το αλφάδιασμα και την σύσφιξη των κοχλιών, θα γίνεται πλήρωση του κενού κάτω από την βάση του ιστού με μη συρρικνούμενη τσιμεντοκονία (EMACO). Τα σπειρώματα των κοχλιών θα προστατεύονται από οξείδωση και τραυματισμούς με πλαστικά καλύμματα.

7. ΔΟΚΙΜΕΣ ΚΑΙ ΠΟΙΟΤΙΚΟΣ ΕΛΕΓΧΟΣ ΗΛΕΚΤΡΟΛΟΓΙΚΩΝ ΕΓΚΑΤΑΣΤΑΣΕΩΝ

Ελεγχος της ποιότητας των υλικών κατασκευής της υποδομής φωτισμού, σύμφωνα και με τα παραπάνω αναφερόμενα του παρόντος.

Ελεγχος των διαστάσεων και της θέσης (οριζοντιογραφικά και υψομετρικά) της διανοιγόμενης τάφρου, του υλικού επανεπίχωσης και του βαθμού συμπύκνωσης αυτού.

Ελεγχος του εσωτερικού των σωλήνων με διέλευση σφαίρας διαμέτρου ίσης με το 85% της διαμέτρου του σωλήνα.

Ελεγχος της στεγάνωσης των φρεατίων έλξης και επίσκεψης των καλωδίων.

Ελεγχος των συνθηκών (της αντοχής) του εδάφους θεμελίωσης των βάσεων στήριξης των ιστών.

Ελεγχος των διαστάσεων της κατασκευής της θεμελίωσης σύμφωνα με τη μελέτη.

Ελεγχος της εφαρμογής ελαστικών καλυμμάτων στις κοχλιώσεις των αγκυρίων, στήριξης της βάσης των ιστών.

Ελεγχος καλής λειτουργίας του ηλεκτρικού δικτύου, και κατ' ελάχιστον:

- α. έλεγχος υπό τάση της συνδεσμολογίας του ηλεκτρικού δικτύου και του κιβωτίου πύλαρ,
- β. έλεγχος διαρροών ηλεκτρικής ενέργειας από το δίκτυο,
- γ. έλεγχος της εγκατάστασης γείωσης με δημιουργία συνθηκών ελεγχόμενου βραχυκυκλώματος.

Ελεγχος της αποκατάστασης της φυσικής ή τεχνητής επιφάνειας μετά το πέρας των εργασιών κατασκευής της υποδομής του οδοφωτισμού και απομάκρυνσης των περισσευμάτων των προϊόντων εκσκαφής και απόρριψης αυτών σε εγκεκριμένες από την Υπηρεσία θέσεις.

8. ΤΡΟΠΟΣ ΕΠΙΜΕΤΡΗΣΗΣ ΚΑΙ ΠΛΗΡΩΜΗΣ ΕΡΓΑΣΙΑΣ

Η υποδομή του οδοφωτισμού περιλαμβάνει τις εξής επιμέρους εργασίες / αντικείμενα:

- α. Την εκσκαφή τάφρων σε κάθε είδους έδαφος και την επανεπίχωση.
- β. Τους σωλήνες διέλευσης καλωδίων και το σύρμα-οδηγό.
- γ. Τους αγωγούς γείωσης (διακρίνονται ως προς τη διατομή).
- δ. Τους ακροδέκτες αγωγού γείωσης.
- ε. Τις πλάκες γείωσης.
- στ. Τα φρεάτια έλξης και επίσκεψης συνδεσμολογίας με το κάλυμμα τους, πλήρως τοποθετημένα.
- ζ. Την προστασία των σωλήνων διέλευσης καλωδίων είτε με σκυρόδεμα είτε με άμμο λατομείου, με βάση την τυπική διατομή της Μελέτης.
- η. Τα καλώδια κατά τύπο και διατομή αγωγού.
- θ. Την κατασκευή πύλαρ. Διακρίνονται με βάση τον αριθμό αναχωρήσεων.

Η επιμέτρηση θα γίνεται αναλυτικά ή σε συνεπτυγμένες τιμές μονάδος, σύμφωνα με τα καθοριζόμενα στα συμβατικά τεύχη.

Σε κάθε περίπτωση στις τιμές μονάδος θα περιλαμβάνονται:

Οι εργασίες εκσκαφής, επανεπίχωσης καθώς και επαναφοράς, στη θέση των σκαμμάτων, της φυσικής ή τεχνητής επιφάνειας, στην αρχική της ποιοτική κατάσταση με αποκατάσταση τυχόν προϋπάρχοντος οδοστρώματος ή πεζοδρομίου κτλ., καθώς και η μεταφορά και απόρριψη των περισσευμάτων των προϊόντων εκσκαφής.

Οι εργασίες πλήρους κατασκευής των βάσεων θεμελίωσης των ιστών, των φρεατίων και των λοιπών στοιχείων που ολοκληρώνουν το σύστημα της υποδομής οδοφωτισμού ώστε να είναι έτοιμο να δεχθεί το σύστημα επιδομής οδοφωτισμού (ιστοί, φωτιστικά, κτλ.).

Οι εργασίες πλήρους κατασκευής των βάσεων θεμελίωσης των φωτεινών σηματοδοτών, των φρεατίων και των λοιπών στοιχείων που ολοκληρώνουν το σύστημα σήμανσης -ασφαλείας.

Η προμήθεια και η εγκατάσταση όλων των υλικών, καλωδίων και σωλήνων διέλευσης αυτών, γειώσεων και μικροϋλικών, η μεταφορά όλων αυτών επιτόπου του έργου και η ενσωμάτωση τους στο έργο.

Ο εγκιβωτισμός των σωλήνων διέλευσης σε άμμο, ή σε σκυρόδεμα.

Η κατασκευή κιβωτίων ηλεκτρικής διανομής (πίλαρ).

Συνημμένα :

- Προσάρτημα Ι (Σχέδια - Τεύχη)

Λιγνιτική Παραγωγή

Διεύθυνση Λειτουργικής
Υποστήριξης



Αριθμός Πρόσκλησης: ΔΛΥΛΠ - 200

Ημερομηνία: 13.10.2022

Αντικείμενο: Εκτέλεση εργασιών συντήρησης - βελτίωσης τμήματος της
Παλαιάς Εθνικής Οδού (ΠΕΟ) Κοζάνης - Πτολεμαΐδας.

ΠΡΟΣΑΡΤΗΜΑ Ι

ΣΧΕΔΙΑ - ΤΕΥΧΗ

ΤΜΗΜΑ 1 : ΕΡΓΑΣΙΕΣ ΣΥΝΤΗΡΗΣΗΣ - ΒΕΛΤΙΩΣΗΣ ΣΤΟ ΤΜΗΜΑ ΑΠΟ ΤΟΝ ΚΟΜΒΟ ΜΑΥΡΟΔΕΝΔΡΙΟΥ ΕΩΣ ΤΑ ΟΡΙΑ ΤΟΥ ΑΓΡΟΚΤΗΜΑΤΟΣ ΠΤΟΛΕΜΑΪΔΑΣ

ΣΧΕΔΙΑ

A/A	ΤΙΤΛΟΣ ΣΧΕΔΙΟΥ	ΑΡΙΘΜΟΣ ΣΧΕΔΙΟΥ
1	ΤΟΠΟΓΡΑΦΙΚΟ ΔΙΑΓΡΑΜΜΑ ΑΠΟΤΥΠΩΣΗΣ	ΤΔ01
2	ΤΟΠΟΓΡΑΦΙΚΟ ΔΙΑΓΡΑΜΜΑ ΑΠΟΤΥΠΩΣΗΣ	ΤΔ02
3	ΤΟΠΟΓΡΑΦΙΚΟ ΔΙΑΓΡΑΜΜΑ ΑΠΟΤΥΠΩΣΗΣ	ΤΔ03
4	ΤΟΠΟΓΡΑΦΙΚΟ ΔΙΑΓΡΑΜΜΑ ΑΠΟΤΥΠΩΣΗΣ	ΤΔ04
5	ΤΟΠΟΓΡΑΦΙΚΟ ΔΙΑΓΡΑΜΜΑ ΑΠΟΤΥΠΩΣΗΣ	ΤΔ05
6	ΓΕΝΙΚΗ ΟΡΙΖΟΝΤΙΟΓΡΑΦΙΑ	ΣΓ01
7	ΟΡΙΖΟΝΤΙΟΓΡΑΦΙΑ ΕΡΓΟΥ	Σ Ο 11
8	ΟΡΙΖΟΝΤΙΟΓΡΑΦΙΑ ΕΡΓΟΥ	Σ Ο 12
9	ΟΡΙΖΟΝΤΙΟΓΡΑΦΙΑ ΕΡΓΟΥ	Σ Ο 13
10	ΟΡΙΖΟΝΤΙΟΓΡΑΦΙΑ ΕΡΓΟΥ	Σ Ο 14
11	ΟΡΙΖΟΝΤΙΟΓΡΑΦΙΑ ΕΡΓΟΥ	Σ Ο 15
12	ΟΡΙΖΟΝΤΙΟΓΡΑΦΙΑ ΕΡΓΟΥ	Σ Ο 41
13	ΟΡΙΖΟΝΤΙΟΓΡΑΦΙΑ ΕΡΓΟΥ	Σ Ο 42
14	ΟΡΙΖΟΝΤΙΟΓΡΑΦΙΑ ΕΡΓΟΥ	Σ Ο 43
15	ΟΡΙΖΟΝΤΙΟΓΡΑΦΙΑ ΕΡΓΟΥ	Σ Ο 44
16	ΟΡΙΖΟΝΤΙΟΓΡΑΦΙΑ ΕΡΓΟΥ	Σ Ο 45
17	ΜΗΚΟΤΟΜΗ ΟΔΟΥ ΟΔ01	Σ Μ01
18	ΜΗΚΟΤΟΜΗ ΟΔΟΥ ΟΔ02	Σ Μ02
19	ΜΗΚΟΤΟΜΗ ΟΔΟΥ ΟΔ03	Σ Μ03
20	ΜΗΚΟΤΟΜΗ ΟΔΟΥ ΟΔ04	Σ Μ04
21	ΔΙΑΤΟΜΕΣ ΟΔΟΥ ΟΔ01	Σ Δ 01
22	ΔΙΑΤΟΜΕΣ ΟΔΟΥ ΟΔ02	Σ Δ 02
23	ΔΙΑΤΟΜΕΣ ΟΔΟΥ ΟΔ03	Σ Δ 03
24	ΔΙΑΤΟΜΕΣ ΟΔΟΥ ΟΔ04	Σ Δ 04
25	ΤΥΠΙΚΕΣ ΔΙΑΤΟΜΕΣ & ΛΕΠΤΟΜΕΡΕΙΕΣ ΤΕΧΝΙΚΩΝ	Σ Τ0 1
26	ΣΧΕΔΙΟ ΒΑΣΗΣ ΣΤΗΡΙΞΗΣ ΙΣΤΟΥ - Κ. 2	ΗΒ 1
27	ΛΕΠΤΟΜΕΡΕΙΕΣ ΗΛΕΚΤΡΟΦΩΤΙΣΜΟΥ - Κ. 2	ΗΛ 1
28	ΜΟΝΟΓΡΑΜΜΙΚΟ ΗΛΕΚΤΡΟΦΩΤΙΣΜΟΥ - Κ. 2	ΗΜ 1
29	ΗΛΕΚΤΡΟΦΩΤΙΣΜΟΣ - Κ. 2	ΗΟ 1
30	ΣΧΕΔΙΟ ΒΑΣΗΣ ΣΤΗΡΙΞΗΣ ΙΣΤΟΥ - Κ. 3	ΗΒ 2
31	ΛΕΠΤΟΜΕΡΕΙΕΣ ΗΛΕΚΤΡΟΦΩΤΙΣΜΟΥ - Κ. 3	ΗΛ 2
32	ΜΟΝΟΓΡΑΜΜΙΚΟ ΗΛΕΚΤΡΟΦΩΤΙΣΜΟΥ - Κ. 3	ΗΜ 2
33	ΗΛΕΚΤΡΟΦΩΤΙΣΜΟΣ - Κ. 3	ΗΟ 2

ΤΕΥΧΗ

A/A	ΤΙΤΛΟΣ	ΑΡΙΘΜΟΣ
1	ΤΕΧΝΙΚΗ ΕΚΘΕΣΗ ΣΥΓΚΟΙΝΩΝΙΑΚΗΣ ΜΕΛΕΤΗΣ	Τ ΧΣΓ
2	ΤΕΧΝΙΚΗ ΕΘΕΣΗ ΤΟΠΟΓΡΑΦΙΚΩΝ ΜΕΛΕΤΗΣ	ΤΧΤΠ
3	ΜΕΛΕΤΗ ΗΛΕΚΤΡΟΦΩΤΙΣΜΟΥ ΚΟΜΒΟΥ Κ.1 ΑΗΣ ΚΑΡΔΙΑΣ	
4	ΜΕΛΕΤΗ ΗΛΕΚΤΡΟΦΩΤΙΣΜΟΥ ΚΟΜΒΟΥ Κ.2 ΟΙΚΙΣΜΟΥ ΔΕΗ	
5	ΜΕΛΕΤΗ ΗΛΕΚΤΡΟΦΩΤΙΣΜΟΥ ΚΟΜΒΟΥ Κ.3 ΠΡΟΑΣΤΕΙΟΥ	
6	ΣΑΥ	
7	ΦΑΥ	

ΤΜΗΜΑ 2 : ΕΡΓΑΣΙΕΣ ΣΥΝΤΗΡΗΣΗΣ - ΒΕΛΤΙΩΣΗΣ ΣΤΟ ΤΜΗΜΑ ΑΠΟ ΤΑ ΟΡΙΑ ΤΟΥ ΑΓΡΟΚΤΗΜΑΤΟΣ ΠΤΟΛΕΜΑΪΔΑΣ ΕΩΣ ΤΟΝ ΚΟΜΒΟ ΑΕΒΑΛ

ΣΧΕΔΙΑ

A/A	ΤΙΤΛΟΣ ΣΧΕΔΙΟΥ	ΑΡΙΘΜΟΣ ΣΧΕΔΙΟΥ
1	ΟΡΙΖΟΝΤΙΟΓΡΑΦΙΑ ΕΡΓΟΥ	Σ Ο 15
2	ΚΥΚΛΙΚΟΣ ΚΟΜΒΟΣ ΑΕΒΑΛ ΔΙΑΓΡΑΜΜΑ ΚΑΘΑΙΡΕΣΕΩΝ	Σ Ο 25
3	ΚΥΚΛΙΚΟΣ ΚΟΜΒΟΣ ΑΕΒΑΛ ΔΙΑΓΡΑΜΜΑ ΕΙΔΙΚΩΝ ΕΡΓΑΣΙΩΝ	Σ Ο 35
4	ΚΥΚΛΙΚΟΣ ΚΟΜΒΟΣ ΑΕΒΑΛ ΣΗΜΑΝΣΗ ΑΣΦΑΛΙΣΗ	Σ Ο 45
5	ΜΗΚΟΤΟΜΗ ΟΔΟΥ ΟΔ02	Σ Μ05
6	ΜΗΚΟΤΟΜΕΣ ΚΥΚΛΙΚΟΥ ΚΟΜΒΟΥ	Σ Μ06
7	ΔΙΑΤΟΜΕΣ ΟΔΟΥ ΟΔ05	Σ Δ 05
8	ΔΙΑΤΟΜΕΣ ΟΔΟΥ ΟΔ06	Σ Δ 06
9	ΔΙΑΤΟΜΕΣ ΟΔΟΥ ΟΔ07	Σ Δ 07
10	ΤΥΠΙΚΕΣ ΔΙΑΤΟΜΕΣ & ΛΕΠΤΟΜΕΡΕΙΕΣ ΤΕΧΝΙΚΩΝ	ΣΤ 02
11	ΟΡΙΖΟΝΤΙΟΓΡΑΦΙΑ ΥΔΡΑΥΛΙΚΩΝ ΕΡΓΩΝ	ΥΟ 01
12	ΕΞΩΤΕΡΙΚΕΣ ΛΕΚΑΝΕΣ ΑΠΟΡΡΟΗΣ	ΥΛ 01
13	ΜΗΚΟΤΟΜΕΣ ΑΓΩΓΩΝ ΟΜΒΡΙΩΝ	ΥΜ 01
14	ΜΗΚΟΤΟΜΕΣ ΑΓΩΓΩΝ ΟΜΒΡΙΩΝ	ΥΜ 02
15	ΜΗΚΟΤΟΜΗ ΧΩΜΑΤΙΝΗΣ ΤΑΦΡΟΥ	ΥΜ 03
16	ΛΕΠΤΟΜΕΡΕΙΕΣ ΣΚΑΜΜΑΤΩΝ	ΥΤ 01
17	ΤΥΠΙΚΕΣ ΔΙΑΤΟΜΕΣ ΤΑΦΡΩΝ	ΥΤ 02
18	ΤΥΠΙΚΑ ΣΧΕΔΙΑ ΦΡΕΑΤΙΩΝ ΥΔΡΟΣΥΛΛΟΓΗΣ	ΥΤ 03
19	ΤΥΠΙΚΑ ΣΧΕΔΙΑ ΦΡΕΑΤΙΩΝ ΕΠΙΣΚΕΨΗΣ	ΥΤ 04
20	ΕΡΓΟ ΣΤΟΜΙΩΝ ΣΩΛΗΝΩΤΩΝ ΑΓΩΓΩΝ	ΥΤ 05
21	ΗΛΕΚΤΡΟΦΩΤΙΣΜΟΣ ΚΥΚΛΙΚΟΥ ΚΟΜΒΟΥ	ΗΟ 3
22	ΣΧΕΔΙΟ ΒΑΣΗΣ ΣΤΗΡΙΞΗΣ ΙΣΤΟΥ ΚΥΚΛΙΚΟΥ ΚΟΜΒΟΥ	ΗΒ 3
23	ΛΕΠΤΟΜΕΡΕΙΕΣ ΗΛΕΚΤΡΟΦΩΤΙΣΜΟΥ ΚΥΚΛΙΚΟΥ ΚΟΜΒΟΥ	ΗΛ 3
24	ΜΟΝΟΓΡΑΜΜΙΚΟ Ρ-1 ΗΛΕΚΤΡΟΦΩΤΙΣΜΟΥ ΚΥΚΛΙΚΟΥ ΚΟΜΒΟΥ	ΗΜ 3
25	ΜΟΝΟΓΡΑΜΜΙΚΟ Ρ-2 ΗΛΕΚΤΡΟΦΩΤΙΣΜΟΥ ΚΥΚΛΙΚΟΥ ΚΟΜΒΟΥ	ΗΜ 4

ΤΕΥΧΗ

A/A	ΤΙΤΛΟΣ	ΑΡΙΘΜΟΣ
1	ΤΕΧΝΙΚΗ ΕΚΘΕΣΗ ΣΥΓΚΟΙΝΩΝΙΑΚΗΣ ΜΕΛΕΤΗΣ	Τ ΧΣΓ
2	ΤΕΥΧΟΣ ΥΔΡΑΥΛΙΚΩΝ ΥΠΟΛΟΓΙΣΜΩΝ	ΥΤΥΥ
3	ΤΕΧΝΙΚΗ ΕΚΘΕΣΗ ΥΔΡΑΥΛΙΚΗΣ ΜΕΛΕΤΗΣ	ΥΤΤΠ
4	ΜΕΛΕΤΗ ΗΛΕΚΤΡΟΦΩΤΙΣΜΟΥ ΚΥΚΛΙΚΟΥ ΚΟΜΒΟΥ ΑΕΒΑΛ	

ΤΜΗΜΑ 3 : ΕΡΓΑΣΙΕΣ ΚΑΤΑΣΚΕΥΗΣ ΚΥΚΛΙΚΟΥ ΚΟΜΒΟΥ Κ1 ΟΔΟΥ ΔΥΤΙΚΗΣ ΕΟΡΔΑΙΑΣ**ΣΧΕΔΙΑ**

A/A	ΤΙΤΛΟΣ ΣΧΕΔΙΟΥ	ΑΡΙΘΜΟΣ ΣΧΕΔΙΟΥ
1	ΓΕΝΙΚΗ ΟΡΙΖΟΝΤΙΟΓΡΑΦΙΑ ΚΟΜΒΟΥ Κ1	QD75F01
2	ΟΡΙΖΟΝΤΙΟΓΡΑΦΙΑ ΙΣΟΠΕΔΟΥ ΚΥΚΛΙΚΟΥ ΚΟΜΒΟΥ (Κ1)	QD75H02
3	ΔΙΑΓΡΑΜΜΑ ΟΡΙΖΟΝΤΙΑΣ ΚΑΙ ΚΑΤΑΚΟΡΥΦΗΣ ΣΗΜΑΝΣΗΣ ΙΣΟΠΕΔΟΥ ΚΥΚΛΙΚΟΥ ΚΟΜΒΟΥ (Κ1) ΕΙΣΟΔΟΥ ΠΤΟΛΕΜΑΪΔΑΣ	QD75H05
4	ΔΙΑΓΡΑΜΜΑ ΑΠΟΧΕΤΕΥΣΗΣ ΑΠΟΣΤΡΑΓΓΙΣΗΣ ΙΣΟΠΕΔΟΥ ΚΥΚΛΙΚΟΥ ΚΟΜΒΟΥ (Κ1) ΕΙΣΟΔΟΥ ΠΤΟΛΕΜΑΪΔΑΣ	QD75H05
5	ΔΙΑΓΡΑΜΜΑ ΕΠΙΜΕΤΡΗΣΕΩΝ ΙΣΟΠΕΔΟΥ ΚΥΚΛΙΚΟΥ ΚΟΜΒΟΥ (Κ1) ΕΙΣΟΔΟΥ ΠΤΟΛΕΜΑΪΔΑΣ	QD75A01
6	ΤΥΠΙΚΗ ΔΙΑΤΟΜΗ ΚΥΚΛΙΚΗΣ ΟΔΟΥ C ΚΑΙ ΚΛΑΔΩΝ ΙΣΟΠΕΔΟΥ ΚΥΚΛΙΚΟΥ ΚΟΜΒΟΥ Κ1 ΕΙΣΟΔΟΥ ΠΤΟΛΕΜΑΪΔΑΣ	QD75B01
7	ΜΗΚΟΤΟΜΗ ΚΥΚΛΙΚΗΣ ΟΔΟΥ C ΙΣΟΠΕΔΟΥ ΚΥΚΛΙΚΟΥ ΚΟΜΒΟΥ Κ1 ΕΙΣΟΔΟΥ ΠΤΟΛΕΜΑΪΔΑΣ	QD75J01
8	ΔΙΑΤΟΜΕΣ ΚΥΚΛΙΚΗΣ ΟΔΟΥ C ΙΣΟΠΕΔΟΥ ΚΥΚΛΙΚΟΥ ΚΟΜΒΟΥ Κ1 ΕΙΣΟΔΟΥ ΠΤΟΛΕΜΑΪΔΑΣ	QD75M01
9	ΗΛΕΚΤΡΙΚΕΣ ΕΓΚΑΤΑΣΤΑΣΕΙΣ ΙΣΟΠΕΔΟΥ ΚΥΚΛΙΚΟΥ ΚΟΜΒΟΥ (Κ1) ΕΙΣΟΔΟΥ ΠΤΟΛΕΜΑΪΔΑΣ	QD7MH01
10	ΤΟΠΟΓΡΑΦΙΚΟ ΔΙΑΓΡΑΜΜΑ - ΠΙΝΑΚΙΔΑ Νο 1	LRQTH01

ΤΕΥΧΗ

A/A	ΤΙΤΛΟΣ	ΑΡΙΘΜΟΣ
1	ΤΕΧΝΙΚΗ ΠΕΡΙΓΡΑΦΗ Κ1	QD75A21
2	ΤΕΧΝΙΚΗ ΕΚΘΕΣΗ Κ1 Κ2 Κ3 ΤΟΠΟΓΡΑΦΙΚΩΝ ΕΡΓΑΣΙΩΝ	

Λιγνιτική Παραγωγή

Διεύθυνση Λειτουργικής
Υποστήριξης



Αριθμός Πρόσκλησης: ΔΛΥΛΠ - 200

Ημερομηνία: 13.10.2022

Αντικείμενο: Εκτέλεση εργασιών συντήρησης - βελτίωσης τμήματος της
Παλαιάς Εθνικής Οδού (ΠΕΟ) Κοζάνης - Πτολεμαΐδας.

ΓΕΝΙΚΟΙ ΟΡΟΙ ΣΥΜΒΑΣΗΣ

ΤΕΥΧΟΣ 5 ΑΠΟ 7

ΕΝΟΤΗΤΑ 1: ΓΕΝΙΚΑ ΣΥΜΒΑΤΙΚΑ ΚΕΙΜΕΝΑ.....	5
Άρθρο 1.....	5
Ορολογία - Ορισμοί.....	5
Άρθρο 2	6
Γλώσσα - Αλληλογραφία και Έγγραφα - Μέτρα και Σταθμά.....	6
Άρθρο 3	6
Σχέδια και Οδηγίες	6
Άρθρο 4.....	8
Μελέτες	8
ΕΝΟΤΗΤΑ 2: ΕΚΠΡΟΣΩΠΗΣΗ.....	8
Άρθρο 5	8
Εκπροσώπηση της Εταιρείας	8
Άρθρο 6	9
Εκπροσώπηση του Αντισυμβαλλόμενου	9
ΕΝΟΤΗΤΑ 3: ΥΠΕΡΓΟΛΑΒΙΕΣ - ΥΠΟΚΑΤΑΣΤΑΣΗ - ΕΚΧΩΡΗΣΗ	11
Άρθρο 7	11
Σχέσεις με άλλους Αντισυμβαλλόμενους.....	11
Άρθρο 8	11
Υποκατάσταση και υπεργολαβίες.....	11
Άρθρο 9	14
Εκχώρηση.....	14
ΕΝΟΤΗΤΑ 4: ΧΩΡΟΣ ΕΡΓΟΥ - ΑΡΧΑΙΟΤΗΤΕΣ - ΒΟΗΘΗΤΙΚΑ ΕΡΓΑ.....	15
Άρθρο 10.....	15
Γνώση των τοπικών συνθηκών.....	15
Άρθρο 11	16
Εξασφάλιση χώρων.....	16
Άρθρο 12.....	16
Αρχαιότητες και αντικείμενα αξίας	16
Άρθρο 13.....	17
Βοηθητικά έργα - Προστασία δρόμων, γεφυρών	17
ΕΝΟΤΗΤΑ 5: ΠΡΟΣΩΠΙΚΟ ΑΝΤΙΣΥΜΒΑΛΛΟΜΕΝΟΥ.....	18
Άρθρο 14.....	18
Προσωπικό του Αντισυμβαλλόμενου	18
Άρθρο 15.....	19
Νυχτερινή, υπερωριακή εργασία- Εργασία τις αργίες και εορτές	19
ΕΝΟΤΗΤΑ 6: ΕΡΓΟΤΑΞΙΑ - ΜΗΧΑΝΗΜΑΤΑ	20
Άρθρο 16.....	20
Εργοτάξια και λοιπές εγκαταστάσεις του Αντισυμβαλλόμενου	20
Άρθρο 17.....	21
Καθαριότητα Εργοταξίου - Καθαρισμός της περιοχής του Έργου	21
Άρθρο 18.....	22
Μηχανήματα, εργαλεία και υλικά.....	22
ΕΝΟΤΗΤΑ 7: ΕΥΘΥΝΕΣ - ΕΓΓΥΗΣΕΙΣ ΑΝΤΙΣΥΜΒΑΛΛΟΜΕΝΟΥ	23
Άρθρο 19.....	23
Ευθύνες του Αντισυμβαλλόμενου - Περιορισμοί Ευθύνης Συμβαλλομένων	23
Άρθρο 20	26
Παραιτήσεις και Εγκρίσεις	26

Άρθρο 21.....	26
Διπλώματα Ευρεσιτεχνίας.....	26
Άρθρο 22.....	27
Εγγυήσεις - Εγγυητικές Επιστολές.....	27
22.4 Εγγυητική Επιστολή Καλής Εκτέλεσης (ΕΕΚΕ).....	28
22.5 Εγγυητική Επιστολή Προκαταβολής (ΕΕΠ).....	29
22.6 Εγγυητική Επιστολή Ανάληψης Κρατήσεων (ΕΕΑΚ).....	29
22.7 Εγγυητική Επιστολή Καλής Λειτουργίας (ΕΕΚΛ).....	29
22.9 Παροχή Εγγυήσεων - έκδοση Εγγυητικών Επιστολών.....	30
22.10 Ισχύς Εγγυητικών Επιστολών.....	31
ΕΝΟΤΗΤΑ 8: ΠΡΟΘΕΣΜΙΕΣ - ΜΕΤΑΒΟΛΕΣ - ΕΛΕΓΧΟΙ - ΕΛΑΤΤΩΜΑΤΑ.....	31
Άρθρο 23.....	31
Πρόγραμμα Εκτέλεσης Έργου.....	31
Άρθρο 24.....	32
Προθεσμίες.....	32
Άρθρο 25.....	33
Τροποποιήσεις της σύμβασης κατά τη διάρκειά της.....	33
Άρθρο 26.....	35
Έλεγχος του Έργου.....	35
Άρθρο 27.....	36
Επιθεώρηση στα Εργοστάσια κατασκευής και δοκιμές.....	36
Άρθρο 28.....	39
Συσκευασία και Διακριτικές ενδείξεις - Αποστολή και αποθήκευση του Εξοπλισμού.....	39
28.1 Συσκευασία και διακριτικές ενδείξεις.....	39
28.2 Αποστολή και αποθήκευση του Εξοπλισμού.....	41
Άρθρο 29.....	42
Στατιστικά και λοιπά στοιχεία του Έργου - Ημερολόγιο.....	42
Άρθρο 30.....	42
Ελαττώματα του Έργου.....	42
ΕΝΟΤΗΤΑ 9: ΠΑΡΑΛΑΒΗ - ΚΥΡΙΟΤΗΤΑ.....	43
Άρθρο 31.....	43
Διαδικασίες παραλαβής του Έργου.....	43
Άρθρο 32.....	47
Κυριότητα του Έργου.....	47
ΕΝΟΤΗΤΑ 10: ΣΥΜΒΑΤΙΚΟ ΤΙΜΗΜΑ - ΠΛΗΡΩΜΕΣ - ΑΣΦΑΛΙΣΕΙΣ.....	48
Άρθρο 33.....	48
Συμβατικό Τίμημα - Αναθεώρηση.....	48
Άρθρο 34.....	49
Τρόπος πληρωμής - Συμψηφισμός Απαιτήσεων - Εκκαθάριση Λογαριασμών ..	49
Άρθρο 35.....	50
Επιμέρους αναλυτικοί λογαριασμοί.....	50
Άρθρο 36.....	53
Αυξομειώσεις Συμβατικού Τιμήματος.....	53
Άρθρο 37.....	53
Φόροι, δασμοί και λοιπές επιβαρύνσεις του Αντισυμβαλλόμενου.....	53
Άρθρο 38.....	56

Ασφαλίσεις.....	56
ΕΝΟΤΗΤΑ 11: ΑΝΑΣΤΟΛΗ ΕΡΓΑΣΙΩΝ - ΠΟΙΝΙΚΕΣ ΡΗΤΡΕΣ – ΔΙΑΦΩΝΙΕΣ	56
Άρθρο 39	56
Αναστολή Εργασιών στο Εργοτάξιο	56
Άρθρο 40.....	58
Ανωτέρα Βία	58
Άρθρο 41.....	60
Ποινικές Ρήτρες	60
Άρθρο 42	61
Απαιτήσεις - Διαφωνίες.....	61
42.1 Απαιτήσεις	61
42.2 Διαφωνίες.....	61
Άρθρο 43.....	63
Καταγγελία της Σύμβασης	63
43.1 Καταγγελία της Σύμβασης με υπαιτιότητα του Αντισυμβαλλόμενου....	63
43.2 Οριστικοποίηση Καταγγελίας.....	63
Άρθρο 44.....	64
Λύση της Σύμβασης.....	64
44.1 Λύση Σύμβασης λόγω πτώχευσης ή αναγκαστικής διαχείρισης ή υποκατάστασης Αντισυμβαλλόμενου.....	64
44.2 Λύση Σύμβασης κατ' επιλογή της Εταιρείας	65
44.3 Λύση κοινή συναινέσει	66
Άρθρο 45.....	66
Αποκλεισμός Αντισυμβαλλόμενου από διαδικασίες επιλογής	66
Άρθρο 46.....	66
Δωσιδικία - Δίκαιο της Σύμβασης.....	66

ΕΝΟΤΗΤΑ 1: ΓΕΝΙΚΑ ΣΥΜΒΑΤΙΚΑ ΚΕΙΜΕΝΑ

Άρθρο 1 Ορολογία - Ορισμοί

Κατά την ερμηνεία της Σύμβασης ή κατά τη διεξαγωγή οποιασδήποτε σχετικής προς τη Σύμβαση αλληλογραφίας, οι ακόλουθοι όροι θα έχουν την παρακάτω έννοια:

Εταιρεία:	Η Δημόσια Επιχείρηση Ηλεκτρισμού Α.Ε. (ΔΕΗ)
Αντισυμβαλλόμενος:	Είναι ο -Εργολήπτης (φυσικό ή νομικό πρόσωπο), στον οποίο, μετά από διαδικασία επιλογής, ανατέθηκε από τη ΔΕΗ με Σύμβαση η εκτέλεση του Έργου, αποκαλούμενος και «Εργολήπτης».
Σύμβαση:	Είναι η συμφωνία, που συνομολογείται γραπτώς μεταξύ της ΔΕΗ και του Αντισυμβαλλόμενου, και η οποία περιλαμβάνει ένα σύνολο όρων αναγκαίων για την εκτέλεση του Έργου. Στον όρο αυτό συμπεριλαμβάνονται και τα τυχόν συμπληρώματα της Σύμβασης.
Συμβαλλόμενοι:	Είναι η Εταιρεία και ο Αντισυμβαλλόμενος.
Επιβλέπουσα Διεύθυνση της Εταιρείας:	Είναι η Τεχνική Διεύθυνση της ΔΕΗ που είναι αρμόδια για την παρακολούθηση, τον έλεγχο και τη διοίκηση της κατασκευής του Έργου.
Προϊσταμένη Διεύθυνση της Εταιρείας:	Είναι η αρμόδια Διεύθυνση της Εταιρείας που προϊσταται της Επιβλέπουσας (του Τεχνικού Τμήματος) Διεύθυνσης.
Έργο:	Είναι το αντικείμενο της Σύμβασης, όπως αυτό προσδιορίζεται στο Συμφωνητικό.
Εξοπλισμός:	Είναι όλα τα μηχανήματα, συσκευές, εξαρτήματα, ανταλλακτικά κ.λπ., που θα ενσωματωθούν στο Έργο ή θα παραδοθούν από τον Αντισυμβαλλόμενο στην Εταιρεία για τη λειτουργία και τη συντήρηση του Έργου.
Μηχάνημα Έργου:	Είναι μηχανήματα σταθερά ή μετακινούμενα (π.χ. αναμικτήρες σκυροδέματος, γερανοί, ελκυστήρες, προωθητήρες γαιών κ.λπ.), που χρησιμοποιείται από τον Αντισυμβαλλόμενο για την εκτέλεση του Έργου.
Ελαττώματα:	Είναι όλες ανεξαιρέτως οι επιζήμιες παρεκκλίσεις του Αντισυμβαλλόμενου από τα οριζόμενα στη Σύμβαση ή η έλλειψη προβλεπομένων από τη Σύμβαση ιδιοτήτων του Έργου ή μέρους αυτού από όσα έχουν συμφωνηθεί με τη Σύμβαση, τα σφάλματα ή και οι εσφαλμένοι υπολογισμοί, οποιοδήποτε σφάλμα ή οποιαδήποτε ατέλεια του Έργου όπως αυτά νοούνται σύμφωνα με τους κανόνες της επιστήμης και τεχνικής, καθώς και οποιαδήποτε παράλειψη του Αντισυμβαλλόμενου ως προς το Έργο και οποιαδήποτε νομικά ελαττώματα, όπως όλα τα παραπάνω αναλύονται και στις σχετικές προβλέψεις της κείμενης νομοθεσίας και έχουν ερμηνευθεί από τη νομολογία των Ελληνικών Δικαστηρίων. Η συνήθης φθορά δεν θεωρείται Ελάττωμα.

Άρθρο 2 Γλώσσα - Αλληλογραφία και Έγγραφα - Μέτρα και Σταθμά

- 2.1 Η επίσημη γλώσσα της Σύμβασης είναι η Ελληνική. Στις περιπτώσεις αλλοδαπού Αντισυμβαλλόμενου μπορεί αυτή να συντάσσεται παράλληλα και στην Αγγλική γλώσσα, με το ελληνικό κείμενο να υπερισχύει.
Ανεξαρτήτως των ανωτέρω, οι Τεχνικές Προδιαγραφές και διάφορα άλλα τεχνικά στοιχεία της Σύμβασης μπορεί, κατά την κρίση της ΔΕΗ, να είναι μόνο στην Αγγλική γλώσσα.
- 2.2 Η μεταξύ της Εταιρείας και του Αντισυμβαλλόμενου αλληλογραφία θα γίνεται στην Ελληνική γλώσσα μέσω της Επιβλέπουσα Διεύθυνση της Εταιρείας. Σε όσες περιπτώσεις τούτο κρίνεται αναγκαίο, για λόγους ταχύτητας ή εύρυθμης λειτουργίας της Σύμβασης, μπορεί η αλληλογραφία να γίνεται απευθείας μεταξύ Αντισυμβαλλόμενου και των αρμοδίων Διευθύνσεων της Εταιρείας, με την προϋπόθεση όμως της υποχρεωτικής κοινοποίησής της στην Επιβλέπουσα Διεύθυνση της Εταιρείας.

Σε επείγουσες περιπτώσεις και εφόσον τούτο κρίνεται αναγκαίο, η αλληλογραφία μπορεί να διεξάγεται στην Αγγλική γλώσσα υπό την απαραίτητη προϋπόθεση ότι θα ακολουθεί και το επίσημο ελληνικό κείμενο.
- 2.3 Λέξεις ή φράσεις που σημειώνονται στα συντασσόμενα από τον Αντισυμβαλλόμενο σχέδια, πίνακες, πινακίδες ή διαγράμματα καθώς και υποβαλλόμενα τεχνικά έντυπα μπορεί να είναι στην Αγγλική γλώσσα.
- 2.4 Ο Αντισυμβαλλόμενος υποχρεούται να μεταφράζει στην Ελληνική γλώσσα οποιαδήποτε κείμενα ή λέξεις σε σχέδια, πίνακες, πινακίδες, έγγραφα και οδηγίες λειτουργίας ή συντήρησης Εξοπλισμού του Έργου που θα ζητήσει, κατά εύλογη κρίση, η Εταιρεία.
- 2.5 Σε όλες τις μελέτες, μετρήσεις, υπολογισμούς κ.λπ., θα χρησιμοποιείται το Διεθνές 0Δεκαδικό Σύστημα, όπως αυτό ισχύει εκάστοτε.
- 2.6 Οι εγκρίσεις της Εταιρείας που δίνονται στον Αντισυμβαλλόμενο, καθώς και η αλληλογραφία, μπορεί να γίνουν και με τηλεομοιοτυπία (fax) ή με ηλεκτρονικά μέσα (π.χ. e-mail), υπό προϋποθέσεις που ορίζονται στους Ειδικούς Όρους. Στην περίπτωση αυτή, η ημερομηνία των απεσταλμένων με τα ανωτέρω μέσα κειμένων θα θεωρείται ως η ημερομηνία της έγκρισης ή της αλληλογραφίας.

Άρθρο 3 Σχέδια και Οδηγίες

- 3.1 Οι εργασίες που αναφέρονται στη Σύμβαση θα εκτελεστούν από τον Αντισυμβαλλόμενο σύμφωνα με τα σχέδια και τις Τεχνικές Προδιαγραφές που περιλαμβάνονται σε αυτή. Ο Αντισυμβαλλόμενος είναι υποχρεωμένος να συμμορφωθεί ακριβώς και από κάθε άποψη με τα σχέδια και τις προδιαγραφές.
- 3.2 Η Επιβλέπουσα Διεύθυνση της Εταιρείας θα εφοδιάζει έγκαιρα τον Αντισυμβαλλόμενο με όλα τα σχέδια κατασκευής του Έργου. Απαγορεύεται στον Αντισυμβαλλόμενο να χρησιμοποιεί σχέδια κατασκευής εάν δεν είναι

υπογεγραμμένα από αρμόδιο όργανο της Εταιρείας και δεν φέρουν τη σήμανση "ΚΑΤΑΜΛΗΛΟ ΓΙΑ ΚΑΤΑΣΚΕΥΗ".

Η έλλειψη σχεδίων κατασκευής δεν μπορεί να προβληθεί ως δικαιολογία για καθυστερήσεις στην εκτέλεση του Έργου, εκτός από την περίπτωση κατά την οποία το σχέδιο που λείπει είναι αποδεδειγμένα απαραίτητο για την εκτέλεση του Έργου και ο Αντισυμβαλλόμενος το έχει ζητήσει έγκαιρα, τουλάχιστον τριάντα (30) ημέρες, πριν από την ημέρα κατά την οποία αυτό θα είναι απαραίτητο σύμφωνα με το Πρόγραμμα Εκτέλεσης Έργου και δεν του παραδόθηκε εγκαίρως.

- 3.3 Η Εταιρεία δικαιούται, κατά την κρίση της, να τροποποιεί οποτεδήποτε τα εγκεκριμένα και φέροντα τη σήμανση "ΚΑΤΑΜΛΗΛΟ ΓΙΑ ΚΑΤΑΣΚΕΥΗ" σχέδια ή να τα ακυρώνει και να εκδίδει νέα και ο Αντισυμβαλλόμενος οφείλει να συμμορφώνεται με τα τροποποιημένα ή νέα σχέδια χωρίς να δικαιούται να προβάλει οποιαδήποτε απαίτηση, εκτός από την πληρωμή του για τις εργασίες που ήδη έχει εκτελέσει με βάση τα εγκεκριμένα "ΚΑΤΑΜΛΗΛΑ ΓΙΑ ΚΑΤΑΣΚΕΥΗ" σχέδια που του είχαν δοθεί.
- 3.4 Κατά την πρόοδο του Έργου, η Εταιρεία δικαιούται να παρέχει στον Αντισυμβαλλόμενο όσα τυχόν συμπληρωματικά ή νέα σχέδια ή οδηγίες κρίνει αναγκαία με σκοπό την πλήρη και αρμόζουσα εκτέλεση και συντήρηση του Έργου και ο Αντισυμβαλλόμενος οφείλει να συμμορφώνεται επακριβώς με τα πρόσθετα αυτά σχέδια και οδηγίες.
- 3.5 Οποιαδήποτε λεπτομέρεια που αναφέρεται στις Τεχνικές Προδιαγραφές και δεν φαίνεται στα σχέδια ή φαίνεται σε αυτά αλλά δεν αναφέρεται στις Τεχνικές Προδιαγραφές έχει την ίδια ισχύ ως να φαίνεται ή αναφέρεται και στα δύο. Σε περίπτωση που υπάρχουν διαφορές ανάμεσα στις Τεχνικές Προδιαγραφές και τα σχέδια, επικρατέστερες είναι οι Τεχνικές Προδιαγραφές. Σε περίπτωση ασυμφωνίας μεταξύ των αριθμών που υπάρχουν στα σχέδια ή στις Τεχνικές Προδιαγραφές, ο Αντισυμβαλλόμενος οφείλει να το αναφέρει αμέσως στην Επιβλέπουσα Διεύθυνση της Εταιρείας και αυτή είναι υποχρεωμένη να αποφαινεται εγγράφως και χωρίς καθυστέρηση.
- 3.6 Για κάθε λεπτομέρεια που δεν αναφέρεται ευκρινώς στα σχέδια, τις Τεχνικές Προδιαγραφές ή τα Συμβατικά Τεύχη γενικά, ο Αντισυμβαλλόμενος οφείλει να ζητά έγκαιρα, και οπωσδήποτε πριν από την εκτέλεση των σχετικών εργασιών, τις έγγραφες οδηγίες της Επιβλέπουσα Διεύθυνση της Εταιρείας και να συμμορφώνεται απόλυτα με αυτές.
- 3.7 Εάν ο Αντισυμβαλλόμενος διαφωνεί με οποιαδήποτε από τα παραπάνω αναφερόμενα σχέδια, προδιαγραφές, οδηγίες, κατευθύνσεις ή εντολές της Επιβλέπουσα Διεύθυνση της Εταιρείας, οφείλει να γνωστοποιεί στην Επιβλέπουσα Διεύθυνση της Εταιρείας εγγράφως, μέσα σε ανατρεπτική προθεσμία δεκαπέντε (15) ημερών, τη διαφωνία του αυτή και να εκθέτει ταυτόχρονα τους λόγους της διαφωνίας, άλλως θεωρείται ότι τα αποδέχεται πλήρως.

Εάν παρά τις αντιρρήσεις του Αντισυμβαλλόμενου, η Εταιρεία επιμένει εγγράφως στην εφαρμογή των σχεδίων και προδιαγραφών και την εκτέλεση των οδηγιών, κατευθύνσεων ή εντολών της, ο Αντισυμβαλλόμενος απαλλάσσεται της

ευθύνης σε σχέση με την απόφαση της Εταιρείας, αλλά δεν απαλλάσσεται από τις υποχρεώσεις του να συμμορφωθεί με αυτή και να την εφαρμόσει επακριβώς και επιμελώς.

- 3.8 Ο Αντισυμβαλλόμενος φέρει ακέραια την ευθύνη και θα επιβαρύνεται με όλες τις σχετικές δαπάνες, σε περίπτωση που εφαρμόσει οποιαδήποτε λύση που δεν θα έχει την έγκριση της Εταιρείας.
- 3.9 Ο Αντισυμβαλλόμενος συντάσσει και υποβάλει για έγκριση στην Εταιρεία μελέτες και σχέδια που αφορούν στα αναγκαία βοηθητικά έργα και στις εργοταξιακές εγκαταστάσεις, σύμφωνα με τα αναφερόμενα στα άρθρα 13 και 16 του παρόντος τεύχους.

Άρθρο 4 Μελέτες

Η εκτέλεση του Έργου θα γίνει με βάση τη μελέτη η οποία δίδεται ολοκληρωμένη από την Εταιρεία στον Αντισυμβαλλόμενο, εκτός αν άλλως προβλέπεται στους Ειδικούς Όρους.

ΕΝΟΤΗΤΑ 2: ΕΚΠΡΟΣΩΠΗΣΗ

Άρθρο 5 Εκπροσώπηση της Εταιρείας

- 5.1 Η διοίκηση του Έργου, η παρακολούθηση και ο έλεγχος αυτού ασκούνται από την Εταιρεία, μέσω της Επιβλέπουσας Διεύθυνσης της Εταιρείας και της Προϊσταμένης Διεύθυνσης.

Στα καθήκοντα της Επιβλέπουσας Διεύθυνσης της Εταιρείας περιλαμβάνονται η παρακολούθηση και ο έλεγχος της ποιότητας επί τόπου των Έργων και της ποσότητας των εργασιών και γενικά η τήρηση των όρων της Σύμβασης από τον Αντισυμβαλλόμενο.

Στα καθήκοντα της Προϊσταμένης Διεύθυνσης της Εταιρείας περιλαμβάνεται η άμεση εποπτεία της Επιβλέπουσας Διεύθυνσης της Εταιρείας και η επίλυση ή η προώθηση για επίλυση θεμάτων που προκύπτουν κατά την εκτέλεση της Σύμβασης και δεν μπορούν να ρυθμιστούν άμεσα από την Επιβλέπουσα Διεύθυνση της Εταιρείας.

- 5.2 Τα όργανα της Εταιρείας που θα ασκούν τα καθήκοντα και τις αρμοδιότητες της Επιβλέπουσας και της Προϊσταμένης Διεύθυνσης της Εταιρείας καθορίζονται στους Ειδικούς Όρους ή θα ορισθούν από την Εταιρεία, με έγγραφό της προς τον Αντισυμβαλλόμενο, μέσα σε τριάντα (30) ημέρες από την ημερομηνία υπογραφής της Σύμβασης.
- 5.3 Ο Προϊστάμενος της Επιβλέπουσας Διεύθυνσης της Εταιρείας, με έγγραφό του προς τον Αντισυμβαλλόμενο, δύναται να ορίσει το Μηχανικό ή τους Μηχανικούς που θα αποτελούν τους άμεσους βοηθούς του και οι οποίοι θα αποκαλούνται στο εξής "Εντεταλμένοι Μηχανικοί" της Εταιρείας.

Τα καθήκοντα και αρμοδιότητες των Εντεταλμένων Μηχανικών, εάν δεν ορίζεται διαφορετικά στο παραπάνω έγγραφο, θα είναι η παρακολούθηση και ο έλεγχος της ποιότητας και της ποσότητας των εργασιών και γενικά η τήρηση των όρων της Σύμβασης από τον Αντισυμβαλλόμενο.

Για την αντικατάσταση ή αναπλήρωση των Εντεταλμένων Μηχανικών, απαιτείται προηγούμενη έγγραφη ανακοίνωση προς τον Αντισυμβαλλόμενο.

- 5.4 Η Προϊσταμένη Διεύθυνση της Εταιρείας μπορεί, με έγγραφη ανακοίνωσή της, να γνωστοποιεί προς τον Αντισυμβαλλόμενο ότι και άλλα όργανα της Εταιρείας, καθώς και τρίτα πρόσωπα εξουσιοδοτημένα από την Εταιρεία, θα μπορούν να διενεργούν επιθεωρήσεις και ελέγχους σε σχέση με το εκτελούμενο Έργο.
- 5.5 Η παρακολούθηση και ο έλεγχος του Έργου από τα αρμόδια υπηρεσιακά όργανα της Εταιρείας μπορεί να ασκηθεί εκτός από τον τόπο των Έργων και σε όλους τους χώρους που κατασκευάζονται τμήματα του Έργου και ο Αντισυμβαλλόμενος είναι υποχρεωμένος να εξασφαλίσει την απρόσκοπτη άσκηση των καθηκόντων των οργάνων αυτών, στα εργοστάσια που τυχόν κατασκευάζονται τμήματα του Έργου και γενικά σε όλους του χώρους που κρίνει απαραίτητο η Εταιρεία.
- 5.6 Η άσκηση των καθηκόντων των αρμοδίων οργάνων της Εταιρείας ως προς την εκτέλεση της Σύμβασης δε μειώνει σε καμία περίπτωση τις ευθύνες του Αντισυμβαλλόμενου σύμφωνα με τις διατάξεις της ισχύουσας Νομοθεσίας και τη Σύμβαση.

Ειδικότερα η Επιβλέπουσα Διεύθυνση της Εταιρείας και οι Μηχανικοί της που ορίζονται σύμφωνα με τα παραπάνω, δε φέρουν καμιά ευθύνη έναντι τρίτων για ζημιές που οφείλονται στις εργασίες που εκτελούνται στο Εργοτάξιο από τον Αντισυμβαλλόμενο, όπως και για κάθε τυχόν θανατηφόρο ή όχι ατύχημα που ήθελε συμβεί στο προσωπικό της Εταιρείας, του Αντισυμβαλλόμενου ή σε κάθε τρίτο κατά την εκτέλεση της Έργου από τον Αντισυμβαλλόμενο.

Άρθρο 6

Εκπροσώπηση του Αντισυμβαλλόμενου

- 6.1 Κατά την υπογραφή της Σύμβασης ο Αντισυμβαλλόμενος γνωστοποιεί στην Εταιρεία τον κύριο εκπρόσωπό του, ο οποίος θα είναι νόμιμα εξουσιοδοτημένος να τον εκπροσωπεί σε όλα τα θέματα που αφορούν στην εκτέλεση της Σύμβασης και να προβαίνει, εξ ονόματός του, στην τακτοποίηση όλων των διαφορών και διαφωνιών που ενδεχομένως θα αναφύονται.
Ο παραπάνω εκπρόσωπος του Αντισυμβαλλόμενου θα είναι και ο Αντίκλητός του, εφόσον είναι εγκατεστημένος στην Ελλάδα, άλλως θα πρέπει ο Αντισυμβαλλόμενος να διορίσει Αντίκλητο που διαμένει στην Ελλάδα.
- 6.2 Ο Αντισυμβαλλόμενος, πριν από την έναρξη των εργασιών της Σύμβασης, είναι υποχρεωμένος με δαπάνες του να εγκαταστήσει στο εργοτάξιο κατάλληλα στελεχωμένο Γραφείο, το οποίο θα διατηρήσει καθ' όλη τη διάρκεια της εκτέλεσης του Έργου και τουλάχιστον μέχρι την Προσωρινή Παραλαβή του. Επίσης είναι δυνατόν να ζητηθεί η εγκατάσταση Γραφείου από τον Αντισυμβαλλόμενο και σε άλλες θέσεις σύμφωνα με τα καθοριζόμενα στους Ειδικούς Όρους.

- 6.3 Στο Εργοτάξιο του Αντισυμβαλλόμενου θα προΐσταται μηχανικός με επαρκή πείρα σε έργα παρόμοια με αυτό της Σύμβασης, ο οποίος θα ονομάζεται "Επιβλέπων Μηχανικός του Αντισυμβαλλόμενου" και θα είναι ο μόνος και αποκλειστικά, σύμφωνα με την ισχύουσα νομοθεσία, υπεύθυνος των οποιωνδήποτε εργασιών που θα εκτελεστούν από τον Αντισυμβαλλόμενο στο πλαίσιο της Σύμβασης.
Ο Επιβλέπων Μηχανικός έχει όλες τις κατά Νόμο ποινικές ή άλλες ευθύνες και είναι υποχρεωμένος να συμμορφώνεται πλήρως με τη Νομοθεσία, να βρίσκεται στο Εργοτάξιο και να παίρνει όλα τα απαραίτητα μέτρα ασφαλείας.
Ο Επιβλέπων Μηχανικός θα είναι πλήρως εξουσιοδοτημένος να ενεργεί ως τεχνικός εκπρόσωπος του Αντισυμβαλλόμενου στις σχέσεις του με την Εταιρεία και να υπογράφει εκ μέρους του Αντισυμβαλλόμενου όλα τα σχετικά με την εκτέλεση των εργασιών έγγραφα.
Ο Αντισυμβαλλόμενος είναι υποχρεωμένος να ανακοινώνει στις κατά νόμο Αστυνομικές και λοιπές Αρχές το ονοματεπώνυμο και λοιπά κατά Νόμο στοιχεία του παραπάνω Επιβλέποντα Μηχανικού του.
- 6.4 Η Εταιρεία έχει το δικαίωμα να ζητήσει εγγράφως την αντικατάσταση του Επιβλέποντα Μηχανικού αναφέροντας και τους λόγους της αιτουμένης αντικατάστασης, ο δε Αντισυμβαλλόμενος υποχρεούται να συμμορφώνεται προς την απαίτηση αυτή της Εταιρείας μέσα σε εύλογο χρόνο από την έγγραφη ειδοποίησή του.
Ο Αντισυμβαλλόμενος έχει το δικαίωμα αντικατάστασης του Επιβλέποντα Μηχανικού του με άλλο μηχανικό οποτεδήποτε, υπό την προϋπόθεση ότι η αντικατάσταση αυτή θα γίνεται πριν την αποχώρηση του προηγούμενου Επιβλέποντα Μηχανικού.
- 6.5 Η αμοιβή του Επιβλέποντα Μηχανικού, καθώς και κάθε άλλη γενικά απαίτησή του για την επίβλεψη του Έργου, βαρύνει αποκλειστικά και μόνο τον Αντισυμβαλλόμενο.
Ρητά καθορίζεται ότι ο Αντισυμβαλλόμενος ευθύνεται έναντι της Εταιρείας σε ολόκληρο και στην έκταση που ορίζεται στο άρθρο 19 του παρόντος τεύχους για τις πράξεις και παραλείψεις του Επιβλέποντα Μηχανικού του και είναι υποχρεωμένος να αποκαθιστά αμέσως κάθε θετική ζημιά που προκαλείται εξαιτίας του σε βάρος της Εταιρείας ή παντός τρίτου.
- 6.6 Με την εγκατάσταση του Γραφείου του στο Εργοτάξιο, ο Αντισυμβαλλόμενος είναι υποχρεωμένος να ανακοινώνει εγγράφως στην Εταιρεία τα ονόματα των μελών του προσωπικού του εργοταξίου του, τα οποία είναι εξουσιοδοτημένα να παραλαμβάνουν αντ' αυτού τις οδηγίες και εντολές της Εταιρείας.
- 6.7 Οποιοιδήποτε άλλοι συνεργαζόμενοι με τον Αντισυμβαλλόμενο, όπως Υπεργολάβοι, Υποπρομηθευτές κ.λπ., σε όλες τις κατά τη Σύμβαση τυχόν σχέσεις τους με την Εταιρεία θα εκπροσωπούνται αποκλειστικά και μόνο από τον Αντισυμβαλλόμενο, ο οποίος υποχρεούται να περιλάβει σε όλες τις Συμβάσεις Υπεργολαβίας τον όρο αυτό. Κατά συνέπεια οι εντολές, οδηγίες, και γνωστοποιήσεις, όλα τα έγγραφα και όλη η αλληλογραφία θα περιορίζονται μεταξύ της Εταιρείας και του Αντισυμβαλλόμενου.

ΕΝΟΤΗΤΑ 3: ΥΠΕΡΓΟΛΑΒΙΕΣ – ΥΠΟΚΑΤΑΣΤΑΣΗ – ΕΚΧΩΡΗΣΗ

Άρθρο 7

Σχέσεις με άλλους Αντισυμβαλλόμενους

- 7.1 Ο Αντισυμβαλλόμενος πρέπει να έχει πάντα υπ' όψη του ότι, στην περιοχή του Έργου ή σε γειτονικούς με αυτό χώρους, μπορεί να εκτελούνται από την Εταιρεία ή άλλους Αντισυμβαλλόμενους της εργασίες, που έχουν σχέση με τις εργασίες που εκτελεί ο ίδιος.
- 7.2 Ο Αντισυμβαλλόμενος οφείλει να ρυθμίζει την εκτέλεση των εργασιών του κατά τέτοιο τρόπο ώστε να μην εμποδίζονται από την εκτέλεσή τους οι άλλες εργασίες, να συνεργάζεται αρμονικά με την Εταιρεία, τους εντολοδόχους της ή τους Αντισυμβαλλόμενους της, να τους παρέχει κάθε δυνατή βοήθεια και συνδρομή και να συμμορφώνεται με όλες τις σχετικές οδηγίες ή κατευθύνσεις της Επιβλέπουσα Διεύθυνση της Εταιρείας.
- 7.3 Ανεξαρτήτως των ανωτέρω, ενδεχόμενες συμφωνίες του Αντισυμβαλλόμενου με τους άλλους Αντισυμβαλλόμενους πρέπει προηγουμένως να τυγχάνουν της εγκρίσεως της Εταιρείας, η οποία διατηρεί το δικαίωμα να απορρίψει τις συμφωνίες αυτές, στην περίπτωση που αντίκεινται στη Σύμβαση ή εμποδίζουν την έγκαιρη και άρτια κατασκευή του Έργου.
- 7.4 Κάθε διαφωνία ή κάθε διαφορά μεταξύ του Αντισυμβαλλόμενου και των άλλων Αντισυμβαλλόμενων θα διευθετείται, με τη μεσολάβηση της Επιβλέπουσα Διεύθυνση της Εταιρείας, με σκοπό την απρόσκοπτη συνέχιση των εργασιών. Ο Αντισυμβαλλόμενος οφείλει να συμμορφωθεί με τις αποφάσεις της Επιβλέπουσα Διεύθυνση της Εταιρείας και, σε περίπτωση που διαφωνεί, μπορεί να ασκήσει κάθε νόμιμο δικαίωμά του, χωρίς η άσκηση αυτή να αναστείλει την εκτέλεση του Έργου.
- 7.5 Ο Αντισυμβαλλόμενος ευθύνεται αλληλέγγυα και σε ολόκληρο έναντι της Εταιρείας, σε περίπτωση ζημιών σε τρίτους που θα προκληθούν από αυτόν χωριστά ή μαζί με άλλους Αντισυμβαλλόμενους και Υπεργολάβους.

Άρθρο 8

Υποκατάσταση και υπεργολαβίες

- 8.1 Υποκατάσταση
- 8.1.1 Ο Αντισυμβαλλόμενος δεν δικαιούται να υποκαταστήσει τον εαυτό του με οποιοδήποτε τρίτο φυσικό ή νομικό πρόσωπο, στην εκτέλεση της Σύμβασης, ή οποιουδήποτε μέρους της, χωρίς προηγούμενη έγγραφη έγκριση της Εταιρείας.
Εξαιρείται η περίπτωση κατά την οποία ο Αντισυμβαλλόμενος υποκαθίσταται από ένα νέο Αντισυμβαλλόμενο συνεπεία είτε:
- α) κατηγορηματικής ρήτρας της Σύμβασης,
 - β) καθολικής ή μερικής διαδοχής του αρχικού Αντισυμβαλλόμενου, λόγω εταιρικής αναδιάρθρωσης, περιλαμβανομένης της εξαγοράς, της

απορρόφησης, της συγχώνευσης ή καταστάσεων αφερεγγυότητας, ιδίως στο πλαίσιο προπρωχαιρικών ή πτωχαιρικών διαδικασιών, από άλλον, ο οποίος πληροί τα κριτήρια επιλογής που καθορίστηκαν στη Πρόσκληση βάσει της οποίας καταρτίστηκε η Σύμβαση, με την προϋπόθεση ότι η διαδοχή δεν συνεπάγεται άλλες ουσιώδεις τροποποιήσεις της Σύμβασης,

υπό τον όρο ότι ο νέος Αντισυμβαλλόμενος θα αναλάβει όλα τα από τη Σύμβαση δικαιώματα και όλες τις από αυτή υποχρεώσεις του Αντισυμβαλλόμενου έναντι της Εταιρείας, μετά από έγγραφη ειδοποίηση προς την Εταιρεία και απόδειξη του γεγονότος.

Στην περίπτωση υποκατάστασης θα υπογραφεί από μέρους όλων των ενδιαφερομένων μερών Συμπλήρωμα της Σύμβασης και θα αντικατασταθούν οι Εγγυητικές Επιστολές της Σύμβασης.

8.1.2 Σε περίπτωση που πτωχεύσουν ή τεθούν υπό αναγκαστική διαχείριση μέλη Σύμπραξης/Ένωσης, τα εναπομείναντα μέλη υποχρεούνται να ολοκληρώσουν την εκτέλεση της Σύμβασης και να αναλάβουν όλες τις υποχρεώσεις των πτωχευσάντων ή των τεθέντων υπό αναγκαστική διαχείριση μελών, όπως αυτές απορρέουν από τη Σύμβαση.

8.1.3 Σε περίπτωση έγκρισης από την Εταιρεία της υποκατάστασης, ολικά ή μερικά, του Αντισυμβαλλόμενου, ο Αντισυμβαλλόμενος δεν απαλλάσσεται από τις ευθύνες και υποχρεώσεις του που απορρέουν από τη Σύμβαση, αλλά θα παραμένει απευθείας και εξολοκλήρου υπεύθυνος για όλες τις πράξεις ή παραλείψεις του Υποκαταστάτη, ή του προσωπικού του, ωςάν αυτές οι πράξεις ή παραλείψεις να οφείλονταν στον ίδιο τον Αντισυμβαλλόμενο.

Στην περίπτωση υποκατάστασής του και εις ολόκληρον ευθύνης του από κοινού με τον Υποκαταστάτη του, ο Αντισυμβαλλόμενος παραιτείται ανεπιφύλακτα του δικαιώματος της διζήσεως.

Η παραίτηση αυτή, αναφορικά με τους Υποκαταστάτες, πρέπει επίσης να αναφέρεται σε όλες τις Συμβάσεις υποκατάστασης που συνάπτει ο Αντισυμβαλλόμενος. Επίσης, στις εν λόγω Συμβάσεις των Υποκαταστατών με τον Αντισυμβαλλόμενο, πρέπει να αναφέρεται ότι οι Υποκαταστάτες, κατά την εκτέλεση της Σύμβασης, θα ευθύνονται καθένας πλήρως και από κοινού, αδιαίρετα και εις ολόκληρον μαζί με τον Αντισυμβαλλόμενο, έναντι της Εταιρείας για το αντικείμενο της αντίστοιχης υποκατάστασης.

8.2 Υπεργολάβοι/Υποπρομηθευτές

8.2.1 Ως Υπεργολάβοι ή Υποπρομηθευτές του Αντισυμβαλλόμενου νοούνται αυτοί οι οποίοι έχουν αναλάβει από τον Αντισυμβαλλόμενο τη βιομηχανοποίηση ή κατασκευή ή εγκατάσταση τμήματος του Έργου, με έγγραφη Σύμβαση προμήθειας ή Έργου.

8.2.2 Ο Αντισυμβαλλόμενος είναι ελεύθερος να διαλέξει τους Υπεργολάβους και Υποπρομηθευτές του με δική του ευθύνη και με τις εξής προϋποθέσεις:

α. Οι υποψήφιοι Υπεργολάβοι και Υποπρομηθευτές θα είναι έμπειροι και αξιόπιστοι οικονομικοί φορείς.

- β. Η επιλογή κάποιου Υπεργολάβου ή Υποπρομηθευτή για κύρια τμήματα του Έργου θα υπόκειται στην έγκριση της Εταιρείας. Η έγκριση αυτή θα αφορά μόνο στην από τεχνικής πλευράς εμπειρία και αξιοπιστία τους. Τα κύρια τμήματα του Έργου, για τα οποία η Εταιρεία θα ζητήσει την έγκριση των Υπεργολάβων ή Υποπρομηθευτών, καθώς και τα απαραίτητα δικαιολογητικά για την απόδειξη της εμπειρίας και αξιοπιστίας των αναφέρονται στους Ειδικούς Όρους.
- γ. Στην περίπτωση που ο Αντισυμβαλλόμενος επιθυμεί να αντικαταστήσει κάποιον εγκεκριμένο Υπεργολάβο ή Υποπρομηθευτή του, θα μπορεί να το κάνει μόνο με τη συγκατάθεση της Εταιρείας.
- 8.2.3 Η παραπάνω διαδικασία δεν είναι απαραίτητη σε περίπτωση που οι Υπεργολάβοι και Υποπρομηθευτές αναφέρονται στη Σύμβαση, οπότε τα παραπάνω στοιχεία έχουν ήδη υποβληθεί και εγκριθεί από την Εταιρεία. Σε περίπτωση πάντως που ο Αντισυμβαλλόμενος θέλει να αντικαταστήσει κάποιον από τους Υπεργολάβους και τους Υποπρομηθευτές αυτούς, θα πρέπει να ζητήσει την έγκριση της ΔΕΗ, σύμφωνα με την παραπάνω παράγραφο 8.2.2.γ.
- 8.2.4. Μετά τη σύναψη της Σύμβασης και το αργότερο πριν την έναρξη της εκτέλεσης εργασιών σε εγκαταστάσεις της ΔΕΗ υπό την άμεση εποπτεία της, ο Αντισυμβαλλόμενος οφείλει να αναφέρει στην Εταιρεία το όνομα, τα στοιχεία επικοινωνίας και τους νόμιμους εκπροσώπους των υπεργολάβων του, οι οποίοι συμμετέχουν στα εν λόγω έργα και υπηρεσίες, εφόσον δεν συμπεριλαμβάνονται στη Σύμβαση και είναι γνωστά τη συγκεκριμένη χρονική στιγμή. Ο Αντισυμβαλλόμενος οφείλει να γνωστοποιεί στη ΔΕΗ κάθε αλλαγή των ως άνω πληροφοριών κατά τη διάρκεια της Σύμβασης καθώς και τις απαιτούμενες πληροφορίες σχετικά με κάθε νέο υπεργολάβο τον οποίο ο Αντισυμβαλλόμενος χρησιμοποιεί εν συνεχεία στα εν λόγω έργα και υπηρεσίες.
- 8.2.5 Κάθε παραγγελία που τυχόν θα δοθεί από τον Αντισυμβαλλόμενο στους εγκεκριμένους από την Εταιρεία Υπεργολάβους ή Υποπρομηθευτές και που αφορά σε κύρια τμήματα που απαιτούνται για την κατασκευή ή εγκατάσταση του Εξοπλισμού, πρέπει να αποστέλλεται και στην Εταιρεία, ταυτόχρονα με την έκδοσή της, σε ένα (1) αντίγραφο χωρίς τιμές στη γλώσσα έκδοσής της.
Στα αντίγραφα κάθε τέτοιας παραγγελίας πρέπει να φαίνονται:
- α. Η ημερομηνία της παραγγελίας
 - β. Ο αριθμός της παραγγελίας
 - γ. Το όνομα του κατασκευαστή
 - δ. Πλήρης περιγραφή του υλικού
 - ε. Η χώρα προέλευσης
 - στ. Η κατ' εκτίμηση ημερομηνία αποστολής

Με αίτημα της Εταιρείας, ο Αντισυμβαλλόμενος υποχρεούται να παρέχει παρόμοια αντίτυπα παραγγελιών και για μη κύρια τμήματα του Εξοπλισμού.

Επίσης ο Αντισυμβαλλόμενος, κατόπιν αιτήσεως της Εταιρείας, θα μεταφράζει, με δαπάνες του, στην Ελληνική γλώσσα οποιαδήποτε τμήματα παραγγελιών που θα κρίνει αναγκαία η ΔΕΗ.

8.2.6 Ο Αντισυμβαλλόμενος ή οι Υπεργολάβοι του, υπογράφουν όλες τις παραγγελίες που αφορούν στον Εξοπλισμό και απευθύνονται προς τους Υποπρομηθευτές οι οποίοι και τις εκτελούν στο όνομα και για λογαριασμό του Αντισυμβαλλόμενου ή του Υπεργολάβου.
Σε όλες αυτές τις παραγγελίες πρέπει να αναφέρεται ότι το αντικείμενό τους αφορά στο υπό εκτέλεση Έργο της Εταιρείας.

8.2.7 Σε κάθε περίπτωση εκτέλεσης μέρους του Έργου με Υπεργολάβους, ο Αντισυμβαλλόμενος δεν απαλλάσσεται από τις ευθύνες και υποχρεώσεις του που απορρέουν από τη Σύμβαση, αλλά θα παραμένει απευθείας και εξολοκλήρου υπεύθυνος για όλες τις πράξεις ή παραλείψεις των Υπεργολάβων ή του προσωπικού τους, ωσάν αυτές οι πράξεις ή παραλείψεις να οφείλονταν στον ίδιο τον Αντισυμβαλλόμενο.

8.3 Ανάλυση από τη ΔΕΗ υποχρεώσεων του Αντισυμβαλλόμενου προς Υπεργολάβους/ Υποπρομηθευτές του

Η Εταιρεία δύναται βάσει ρητού όρου της Σύμβασης ή μετά από συμφωνία με τον Αντισυμβαλλόμενο, κατόπιν αιτήσεως του Υπεργολάβου και όταν το επιτρέπει η φύση της Σύμβασης, να αναλαμβάνει τις υποχρεώσεις του Αντισυμβαλλόμενου έναντι Υπεργολάβων/Υποπρομηθευτών του, σύμφωνα με τα προβλεπόμενα στο άρθρο 34.9 του παρόντος τεύχους. Στις ως άνω υποχρεώσεις συμπεριλαμβάνεται και η καταβολή απευθείας στον Υπεργολάβο της οφειλόμενης αμοιβής του για την εκτέλεση προμήθειας, υπηρεσίας ή έργου, δυνάμει σύμβασης υπεργολαβίας με τον Αντισυμβαλλόμενο. Στην περίπτωση αυτή, στους ειδικούς όρους της Σύμβασης ή σε σχετικό συμπλήρωμά της καθορίζονται τα ειδικότερα μέτρα ή μηχανισμοί που επιτρέπουν στον Αντισυμβαλλόμενο να εγείρει αντιρρήσεις ως προς αδικαιολόγητες πληρωμές καθώς και οι ρυθμίσεις που αφορούν αυτόν τον τρόπο πληρωμής.
Η ανάληψη των υποχρεώσεων του παρόντος όρου από την Εταιρεία σε καμία περίπτωση δεν αίρει την ευθύνη του Αντισυμβαλλόμενου.

Άρθρο 9 Εκχώρηση

9.1 Απαγορεύεται, είναι άκυρη και χωρίς νομικό αποτέλεσμα για την Εταιρεία, η εκχώρηση από τον Αντισυμβαλλόμενο σε οποιοδήποτε τρίτο φυσικό ή νομικό πρόσωπο, οποιασδήποτε απαίτησης ή δικαιώματος που μπορεί να έχει κατά της Εταιρείας και προκύπτει από τη Σύμβαση ή σε σχέση με αυτή, εάν γίνει χωρίς προηγούμενη έγγραφη έγκριση της ΔΕΗ.

9.2 Ειδικότερα, η εκχώρηση της καταβολής συμβατικών ποσών, το ύψος των οποίων θα καθορίζεται από την Εταιρεία και δεν θα υπερβαίνει το ογδόντα τοις εκατό (80%) του συμβατικού τιμήματος, θα πραγματοποιείται μετά την προαναφερθείσα έγκριση και με δικαίωμα της ΔΕΗ για περαιτέρω αφαίρεση:

- 9.2.1 Κάθε απαίτησης της ΔΕΗ, από οποιονδήποτε λόγο ή αιτία και εάν προέρχεται.
- 9.2.2 Κάθε οφειλής του Αντισυμβαλλόμενου προς οποιονδήποτε τρίτο, ο οποίος θα είχε το δικαίωμα να την εισπράξει από την Εταιρεία.
- 9.2.3 Κάθε οφειλής του Αντισυμβαλλόμενου προς το Δημόσιο που θα προέρχεται από τα Αποδεικτικά Φορολογικής και Ασφαλιστικής Ενημερότητας, των οποίων η προσκόμισή είναι απαραίτητη σύμφωνα με τη σύμβαση και την κείμενη νομοθεσία.
- 9.2.4 Κάθε οφειλής του Αντισυμβαλλόμενου προς το προσωπικό του που είχε απασχοληθεί στο έργο, η οποία έχει αναγγελθεί στη ΔΕΗ σύμφωνα με το άρθρο 702 του Αστικού Κώδικα.
- 9.3 Η πιο πάνω έγκριση εκχώρησης θα χορηγείται με την προϋπόθεση ότι:
- στη ζητούμενη σύμβαση εκχώρησης θα συμπεριλαμβάνονται απαραίτητως οι ανωτέρω όροι, η μη διατύπωση των οποίων αποτελεί λόγο μη αποδοχής της εκ μέρους της ΔΕΗ και
 - θα έχει άμεση και ευνοϊκή επίδραση στην πρόοδο του έργου της Σύμβασης.
- 9.4 Η πιο πάνω σύμβαση εκχώρησης θα θεωρείται έγκυρη εφόσον αποδεδειγμένα έχει κοινοποιηθεί στη ΔΕΗ.

ΕΝΟΤΗΤΑ 4: ΧΩΡΟΣ ΕΡΓΟΥ - ΑΡΧΑΙΟΤΗΤΕΣ - ΒΟΗΘΗΤΙΚΑ ΕΡΓΑ

Άρθρο 10

Γνώση των τοπικών συνθηκών

- 10.1 Ο Αντισυμβαλλόμενος βεβαιώνει ότι έχει επισκεφθεί την περιοχή του Έργου και έχει προβεί σε επιτόπια εξέταση της τοποθεσίας του, των γειτονικών χώρων, της ύπαρξης τυχόν δουλείας διέλευσης και ότι ενημερώθηκε για τις απαιτούμενες βοηθητικές εγκαταστάσεις, τον τύπο εξοπλισμού, τη θέση και καταλληλότητα των υλικών κατασκευής, τα μέσα προσπέλασης στην τοποθεσία του Έργου, τις τοπικές εργασιακές συνθήκες και όλες τις άλλες τοπικές συνθήκες που μπορούν να επιδράσουν με οποιοδήποτε τρόπο στην εκτέλεση των εργασιών ή στο κόστος τους.
- 10.2 Ο Αντισυμβαλλόμενος βεβαιώνει επίσης ότι οι συμβατικές τιμές είναι αποτέλεσμα δικών του υπολογισμών και βασίζονται στη δική του γνώση και εκτίμηση των συνθηκών και κινδύνων που υπάρχουν και όχι σ' οποιαδήποτε περιγραφή ή δήλωση της Εταιρείας. Σε περίπτωση που η μελέτη του Έργου εκπονείται από τον Αντισυμβαλλόμενο, αυτός εγγυάται επιπλέον για τα τεχνικά χαρακτηριστικά του Έργου.
- 10.3 Στοιχεία σχετικά με τις συνθήκες υπεδάφους, υδρολογικά στοιχεία ή άλλες παρατηρήσεις, που ενδεχομένως έχει η Εταιρεία, θα βρίσκονται στη διάθεση του Αντισυμβαλλόμενου για ενημέρωσή του και μόνο, πλην όμως δεν υπάρχει καμία ρητή ή υπονοούμενη εγγύηση της Εταιρείας για οποιαδήποτε ερμηνεία τους. Ο Αντισυμβαλλόμενος δηλώνει ότι αποδέχεται τα παραπάνω και ότι σχημάτισε δική του γνώμη, με επιτόπια επιθεώρηση της περιοχής και με άλλες έρευνες που θεώρησε αναγκαίες και ότι έδωσε δική του ερμηνεία στα στοιχεία που τέθηκαν υπ' όψη του και αναλαμβάνει ρητά και ανεπιφύλακτα τη σχετική ευθύνη και τον κίνδυνο.

- 10.4 Σε καμία περίπτωση ο Αντισυμβαλλόμενος δε δικαιούται αποζημίωσης ή πρόσθετης αμοιβής για λόγους που αφορούν στις συνθήκες εκτέλεσης του Έργου, πλην των ρητά αναφερομένων στη Σύμβαση.

Εφόσον κατά την εκτέλεση του Έργου αποδειχθεί ότι οι πραγματικές συνθήκες αποκλίνουν ουσιωδώς εκείνων που προκύπτουν από τα χορηγηθέντα από τη ΔΕΗ στοιχεία, ο Αντισυμβαλλόμενος οφείλει να υποβάλει αμελλητί προς τη ΔΕΗ τα αναγκαία αποδεικτικά στοιχεία. Οποιαδήποτε σχετική με το ζήτημα αυτό απαίτηση του Αντισυμβαλλόμενου προϋποθέτει εν τούτοις την εκ του λόγου αυτού ύπαρξη σημαντικής διατάραξης της ισορροπίας μεταξύ παροχής και αντιπαροχής της Σύμβασης.

Άρθρο 11 **Εξασφάλιση χώρων**

- 11.1 Ο Αντισυμβαλλόμενος είναι υποχρεωμένος, επιπλέον των χώρων και γηπέδων που τυχόν διέθεσε η Εταιρεία, να εξασφαλίσει με δαπάνες του τους χώρους και τα γήπεδα που θα χρειαστεί για να εκπληρώσει τις υποχρεώσεις του που απορρέουν από τη Σύμβαση, εκτός αν ορίζεται διαφορετικά στους Ειδικούς Όρους.
- 11.2 Η Εταιρεία δε θα επιβαρυνθεί σε καμία περίπτωση με οποιαδήποτε δαπάνη, ούτε θα θεωρηθεί υπεύθυνη σχετικά με τις ενέργειες του Αντισυμβαλλόμενου για την εξασφάλιση χώρων ή γηπέδων, εκτός αν καθορίζεται διαφορετικά στους Ειδικούς Όρους.

Άρθρο 12 **Αρχαιότητες και αντικείμενα αξίας**

- 12.1 Όλα τα απολιθώματα, λείψανα, νομίσματα, αντικείμενα αξίας ή αρχαιότητες, κτίσματα και λοιπά κάθε φύσεως πολύτιμα αντικείμενα, γεωλογικού ή αρχαιολογικού ενδιαφέροντος, που τυχόν θα ανευρεθούν κατά την εκτέλεση των εργασιών στο Εργοτάξιο, θεωρούνται ως ανήκοντα αποκλειστικά στην Εταιρεία ή στο Ελληνικό Δημόσιο.
- 12.2 Ο Αντισυμβαλλόμενος υποχρεούται να ειδοποιεί αμέσως τις αρμόδιες Αρχές και την Εταιρεία για την αποκάλυψη ή ανεύρεση τέτοιων αντικειμένων και, μέχρι τη λήψη σχετικών οδηγιών της Εταιρείας ή των αρμοδίων Αρχών, πρέπει να μεριμνά για τη διαφύλαξη των ανωτέρω αντικειμένων και να προβαίνει, εφ' όσον παρίσταται ανάγκη, στην αναστολή των εργασιών για την πρόληψη ζημιών στα εν λόγω αντικείμενα.
- 12.3 Ο Αντισυμβαλλόμενος δεν δικαιούται καμιάς άλλης αποζημίωσης ή αμοιβής για την αποκάλυψη και διατήρηση των εν λόγω αντικειμένων, πέραν αυτής που προβλέπεται από την Ελληνική Νομοθεσία.
- 12.4 Σε περίπτωση καθυστέρησης εκτέλεσης των εργασιών λόγω αποκάλυψης τέτοιων αντικειμένων, θα εφαρμόζονται οι διατάξεις του άρθρου 40 του παρόντος τεύχους περί Ανωτέρας Βίας μέχρι τη συμπλήρωση του ενός τετάρτου

(¼) του συνολικού συμβατικού χρόνου και κατ' ελάχιστο τεσσάρων (4) μηνών από το χρονικό σημείο που έλαβε χώρα η μερική ή ολική διακοπή.

Μετά την εκπνοή της ως άνω προθεσμίας θα εφαρμόζονται τα προβλεπόμενα στην παράγραφο 39.2 του παρόντος για χρονικό διάστημα ίσο του παραπάνω.

Εάν η εύρεση αρχαιοτήτων εξακολουθεί να επιφέρει μερική ή ολική διακοπή εργασιών, τα συμβαλλόμενα μέρη συμφωνούν για τον εύλογο, σύμφωνα με την καλή πίστη και τα χρηστά συναλλακτικά ήθη, επιμερισμό των αποδεδειγμένων θετικών ζημιών εξαιτίας της παραπάνω διακοπής λόγω φύλαξης – συντήρησης εργοταξίου, τροποποίησης χωροθέτησης ή/και μετατόπισης εργοταξιακών εγκαταστάσεων και εξοπλισμού, επέκτασης ισχύος εγγυητικών επιστολών και ασφαλίσεων, μακροχρόνιας αποθήκευσης και συντήρησης αδρανούντος εξοπλισμού και τυχόν υποστήριξης της αρχαιολογικής έρευνας.

Εφόσον η μερική ή ολική διακοπή των εργασιών εξακολουθεί πέραν του πενήντα τοις εκατό (50%) του συνολικού συμβατικού χρόνου και κατ' ελάχιστο οκτώ (8) μήνες, οι αντισυμβαλλόμενοι δύνανται να ζητήσουν τη λύση της Σύμβασης σύμφωνα με τα αναφερόμενα στην παράγραφο 44.3 του παρόντος τεύχους.

Άρθρο 13

Βοηθητικά έργα - Προστασία δρόμων, γεφυρών

- 13.1 Όλα τα βοηθητικά έργα (όπως δρόμοι προσπέλασης στο εργοτάξιο, βοηθητικές διευρύνσεις σηράγγων, βοηθητικές σήραγγες ή φρεάτια προσπέλασης, οδηγοί σήραγγες ή φρεάτια για τη διευκόλυνση του Αντισυμβαλλόμενου, περιλαμβανομένων όλων των μέτρων υποστήριξης ή οποιασδήποτε άλλης παρεμφερούς εργασίας, εργοταξιακές εγκαταστάσεις, τάφροι αποστράγγισης, εγκαταστάσεις για την παροχή ηλεκτρικής ενέργειας, εγκαταστάσεις ύδρευσης και τηλεπικοινωνιών κ.λπ.) θα γίνονται με δαπάνες του Αντισυμβαλλόμενου, αλλά θα πρέπει σε κάθε περίπτωση οι σχετικές μελέτες, τα σχέδια και οι μέθοδοι κατασκευής τους να εγκρίνονται από την Επιβλέπουσα Διεύθυνση της Εταιρείας. Η έγκριση αυτή δεν μειώνει καθόλου την πλήρη ευθύνη του Αντισυμβαλλόμενου για τις εν λόγω εργασίες.
- 13.2 Ο Αντισυμβαλλόμενος έχει το δικαίωμα να χρησιμοποιεί με δική του ευθύνη τους δρόμους προσπέλασης που ήδη υπάρχουν, ενώ οποιοιδήποτε πρόσθετοι δρόμοι που τυχόν θα απαιτηθούν για την εκτέλεση του Έργου, θα κατασκευαστούν με φροντίδα και με δαπάνες του Αντισυμβαλλόμενου. Η Εταιρεία δεν αναλαμβάνει καμία ευθύνη για την κατάσταση στην οποία βρίσκονται οι υφιστάμενοι δρόμοι ή για τη συντήρησή τους ή ακόμη για τυχόν κατασκευές που υπάρχουν πάνω σε αυτούς και που μπορεί να χρησιμοποιήσει ο Αντισυμβαλλόμενος για την εκτέλεση του Έργου ή για τη μετακίνησή του προς και από το εργοτάξιο. Ο Αντισυμβαλλόμενος δεν δικαιούται καμία πληρωμή για την κατασκευή των οποιωνδήποτε προσωρινών δρόμων που είναι αναγκαίοι για την εκτέλεση του Έργου, καθώς και για τη βελτίωση, επισκευή ή συντήρηση των δρόμων που ήδη υπάρχουν, καθώς και των κατασκευών που βρίσκονται πάνω σ' αυτούς. Δρόμοι που επηρεάζονται από την εκτέλεση του Έργου θα διατηρούνται ανοικτοί στην κυκλοφορία με δαπάνη του Αντισυμβαλλόμενου, διαφορετικά ο Αντισυμβαλλόμενος θα εξασφαλίζει την προσπέλαση προς το εργοτάξιο με κατάλληλους παρακαμπτήριους δρόμους.

Οποιοσδήποτε ζημίες, σε δρόμους προσπέλασης που υπάρχουν ή στις κατασκευές τους, θα επιδιορθώνονται κατά τις υποδείξεις της Επιβλέπουσα Διεύθυνση της Εταιρείας με φροντίδα και δαπάνες του Αντισυμβαλλόμενου.

- 13.3 Ο Αντισυμβαλλόμενος είναι υποχρεωμένος, σε συνεργασία πάντοτε με τις αρμόδιες Αρχές, Οργανισμούς ή τρίτους ή τους ιδιοκτήτες και σύμφωνα με τις οδηγίες τους, να παίρνει με δικές του δαπάνες όλα τα απαραίτητα μέτρα για να μπορεί το κοινό να χρησιμοποιεί ελεύθερα και ανενόχλητα τους δρόμους, τις γέφυρες, τις σιδηροδρομικές γραμμές, τις γραμμές ηλεκτρισμού, τις τηλεγραφικές ή τηλεφωνικές γραμμές κ.λπ.
Ακόμη, ο Αντισυμβαλλόμενος είναι υποχρεωμένος, με δικές του δαπάνες, να προσλαμβάνει και διατηρεί όλους τους απαραίτητους φύλακες, να προμηθεύεται και να συντηρεί όλα τα απαιτούμενα σήματα, πινακίδες και προσωρινές κατασκευές και γενικά να προβαίνει σε κάθε απαραίτητη επισκευή, αντικατάσταση ή άλλη ενέργεια για να εξασφαλιστεί η παραπάνω ελεύθερη χρήση και προστασία, σύμφωνα με τις υποδείξεις των αρμοδίων Αρχών ή Οργανισμών.
- 13.4 Σε περίπτωση που οι ανωτέρω εγκαταστάσεις πάθουν ζημιά λόγω της εκτέλεσης του Έργου, η ευθύνη για αποζημίωση βαρύνει αποκλειστικά και μόνο τον Αντισυμβαλλόμενο. Η τυχόν συνυπαιτιότητα τρίτων στην πρόκληση ζημιάς στις εγκαταστάσεις και κατασκευές που αναφέρονται παραπάνω δεν έχει νομικό αποτέλεσμα ή επίπτωση για την Εταιρεία, δεδομένου ότι ο Αντισυμβαλλόμενος είναι ο μόνος υπεύθυνος έναντι αυτής.
- 13.5 Σε Έργα που εκτελούνται μέσα ή έξω από πόλεις και ανεξάρτητα από το ύψος προϋπολογισμού, όταν αυτά προκαλούν σημαντική ενόχληση στην κυκλοφορία των πεζών και των οχημάτων, ο Αντισυμβαλλόμενος είναι υποχρεωμένος να τοποθετεί, με δαπάνες του, πινακίδες σύμφωνα με τις οδηγίες της Επιβλέπουσα Διεύθυνση της Εταιρείας.
- 13.6 Σε περίπτωση που η μελέτη του Έργου εκπονείται από τον Αντισυμβαλλόμενο, θα πρέπει, κατά το σχεδιασμό του Εξοπλισμού, να έχει πάντοτε υπόψη του τις υπάρχουσες δυνατότητες για τη μεταφορά του.
Οι συνέπειες και κάθε είδους δυσκολίες, που θα προκύψουν κατά τη μεταφορά, αναλαμβάνονται από τον Αντισυμβαλλόμενο.

ΕΝΟΤΗΤΑ 5: ΠΡΟΣΩΠΙΚΟ ΑΝΤΙΣΥΜΒΑΛΛΟΜΕΝΟΥ

Άρθρο 14

Προσωπικό του Αντισυμβαλλόμενου

- 14.1 Ο Αντισυμβαλλόμενος υποχρεούται να διαθέσει, με δική του ευθύνη και δαπάνες, όλο το προσωπικό που απαιτείται για την εκπλήρωση των υποχρεώσεών του που προκύπτουν από τη Σύμβαση και είναι υπεύθυνος, δυνάμει του Αστικού και Ποινικού Ελληνικού Δικαίου, για όλες τις πράξεις ή και παραλείψεις του εν λόγω προσωπικού, που σχετίζονται με το Έργο.
- 14.2 Το προσωπικό που απασχολεί ο Αντισυμβαλλόμενος για την εκτέλεση του Έργου ασχέτως ειδικότητας, πρέπει να είναι ικανό, αριθμητικά επαρκές, ειδικευμένο και να έχει όλα τα προσόντα και τις προϋποθέσεις που προβλέπονται από την

Ελληνική Νομοθεσία και τους σχετικούς Κανονισμούς, ώστε να εξασφαλίζεται η έγκαιρη και άρτια αποπεράτωση του Έργου.

- 14.3 Ο Αντισυμβαλλόμενος οφείλει να υποβάλει στην Εταιρεία, με την εγκατάστασή του στο εργοτάξιο, κατάσταση του προσωπικού που θα απασχολεί (αριθμός, ειδικότητα) καθώς και κάθε πληροφορία που κρίνει απαραίτητη η Εταιρεία για το προσωπικό αυτό. Οφείλει δε να πληροφορεί την Εταιρεία προκαταβολικά για οποιαδήποτε ουσιαστική αυξομείωση του αριθμού του προσωπικού του καθ' όλη τη διάρκεια εκτέλεσης των εργασιών και μέχρι την Προσωρινή Παραλαβή.
- 14.4 Ο Αντισυμβαλλόμενος οφείλει να υποβάλει στην Εταιρεία, σαράντα πέντε (45) ημέρες πριν από την άφιξη αλλοδαπού προσωπικού του στη Ελλάδα, έγγραφα στοιχεία με τα οποία αποδεικνύεται η καταλληλότητα (εκπαίδευση, προσόντα) του προσωπικού αυτού που αποστέλλεται στην Ελλάδα για τις ανάγκες της Σύμβασης, όπως και κάθε άλλο στοιχείο που θεωρείται αναγκαίο για να υποστηριχθεί από την Εταιρεία η έκδοση από τις αρμόδιες Ελληνικές Αρχές των αναγκαίων αδειών εργασίας, θεωρήσεων διαβατηρίων κ.λπ. Τυχόν δαπάνες για τα παραπάνω βαρύνουν τον Αντισυμβαλλόμενο.
- 14.5 Η Εταιρεία έχει το δικαίωμα να ζητά, με έγγραφη ειδοποίηση προς τον Αντισυμβαλλόμενο, την απομάκρυνση οποιουδήποτε μέλους του προσωπικού του (Ελληνα ή αλλοδαπού) που κρίνεται για οποιοδήποτε βάσιμο λόγο ως ακατάλληλο. Ο Αντισυμβαλλόμενος είναι υποχρεωμένος χωρίς αντιρρήσεις να απομακρύνει το μέλος αυτό του προσωπικού του με δικές του δαπάνες και δεν μπορεί να το ξαναχρησιμοποιήσει στο Έργο χωρίς προηγούμενη γραπτή έγκριση της Εταιρείας.
- 14.6 Στην περίπτωση που αποσύρεται ή απομακρύνεται από το εργοτάξιο ένα μέλος του προσωπικού του Αντισυμβαλλόμενου που εκτελεί εξειδικευμένη εργασία, ο Αντισυμβαλλόμενος δεν δύναται να επικαλεσθεί την απομάκρυνση αυτή ως λόγο καθυστέρησης για την εκτέλεση του Έργου ή οποιοδήποτε τμήματός του.
- 14.7 Ο Αντισυμβαλλόμενος αναλαμβάνει την πλήρη ευθύνη, σύμφωνα με τους όρους και τις προβλέψεις που καθορίζονται στο άρθρο αυτό, για το δικό του προσωπικό και για το προσωπικό των υποπρομηθευτών και των υπεργολάβων του.

Άρθρο 15

Νυχτερινή, υπερωριακή εργασία- Εργασία τις αργίες και εορτές

- 15.1 Επιτρέπεται η εκτέλεση από τον Αντισυμβαλλόμενο νυχτερινής ή υπερωριακής εργασίας και εργασίας κατά τις αργίες και εορτές, σύμφωνα με όσα ορίζονται από τους Νόμους του Κράτους, εκτός αν υπάρχει ρητή απαγορευτική εντολή της Εταιρείας.
Στις περιπτώσεις αυτές, ο Αντισυμβαλλόμενος δεν δικαιούται πρόσθετης αποζημίωσης, υποχρεούται όμως να τηρεί όλους τους Νόμους και Κανονισμούς που αφορούν σε τέτοιες εργασίες.
- 15.2 Ο Αντισυμβαλλόμενος είναι υποχρεωμένος να ανακοινώνει στην Επιβλέπουσα Διεύθυνση της Εταιρείας γραπτά, πριν από 24 τουλάχιστον ώρες, την πρόθεσή του να εκτελέσει εργασία νυχτερινή, υπερωριακή ή κατά τις αργίες και εορτές.

- 15.3 Αν ο Αντισυμβαλλόμενος δεν μπορέσει να εξασφαλίσει έγκριση από τις Αρμόδιες Αρχές για υπερωριακή εργασία, αυτό δεν θα αποτελέσει δικαιολογία για παράταση των προθεσμιών εκτέλεσης του Έργου.
Ειδικά για την υπερωριακή εργασία, η Εταιρεία θα συνηγορεί, εφόσον κρίνεται απαραίτητο και δεν υπάρχει δυνατότητα χρησιμοποίησης περισσότερου προσωπικού, αλλά δεν μπορεί να εγγυηθεί την εξασφάλιση της σχετικής έγκρισης από τις αρμόδιες Αρχές.
- 15.4 Κατά την εκτέλεση της νυχτερινής εργασίας, ο Αντισυμβαλλόμενος υποχρεούται να παρέχει με δαπάνη του πρόσθετο και ικανοποιητικό φωτισμό για την ασφάλεια του προσωπικού του και παντός τρίτου, καθώς και κατάλληλα μέσα που να επιτρέπουν την καλή τοποθέτηση και επιθεώρηση των υλικών και την από κάθε άποψη σωστή εκτέλεση των εργασιών.
- 15.5 Εάν για την ασφάλεια του Έργου ή την ασφάλεια των εγκαταστάσεων της Εταιρείας ή την τεχνική αρτιότητα του Έργου ή την εκπλήρωση των συμβατικών υποχρεώσεων του Αντισυμβαλλόμενου ή εξαιτίας άλλων περιορισμών στις ώρες εργασίας που επιβάλουν τρίτοι (Δημόσιες Υπηρεσίες, Δήμοι και Κοινότητες, σημαντικοί Καταναλωτές κ.λπ.) είναι αναγκαία, κατά την κρίση της Εταιρείας, η νυχτερινή ή υπερωριακή εργασία ή η εκτέλεση εργασίας κατά τις αργίες και εορτές, ο Αντισυμβαλλόμενος είναι υποχρεωμένος, μετά από σχετική εντολή, να την πραγματοποιεί χωρίς αντίρρηση και χωρίς καμία ιδιαίτερη αποζημίωση, εφόσον δεν προβλέπεται διαφορετικά στους Ειδικούς Όρους.

ΕΝΟΤΗΤΑ 6: ΕΡΓΟΤΑΞΙΑ - ΜΗΧΑΝΗΜΑΤΑ

Άρθρο 16

Εργοτάξια και λοιπές εγκαταστάσεις του Αντισυμβαλλόμενου

- 16.1 Ο Αντισυμβαλλόμενος είναι υποχρεωμένος με δικές του δαπάνες να κατασκευάζει, συντηρεί και διατηρεί σε λειτουργία Εργοτάξια και λοιπές εγκαταστάσεις, που απαιτούνται για την κατασκευή του Έργου και που θα χρησιμοποιούνται τόσο για γραφεία, συνεργεία, αποθήκες, κτίριο πρώτων βοηθειών κ.λπ., όσο και για διαμονή του προσωπικού του.
Οι εγκαταστάσεις αυτές, έστω και αν είναι προσωρινές, πρέπει να πληρούν τους όρους υγιεινής, να παρέχουν λογικές ανέσεις και να έχουν νερό πόσιμο, πυροσβεστικές συσκευές και αποχετευτικές και ηλεκτρικές εγκαταστάσεις.
- 16.2 Όλα τα κτίρια και οι εγκαταστάσεις, που θα απαιτηθούν για τους προηγούμενους σκοπούς, θα κατασκευάζονται με βάση σχέδια, που θα εκπονεί ο Αντισυμβαλλόμενος και θα εγκρίνει η Επιβλέπουσα Διεύθυνση της Εταιρείας, σε κατάλληλες τοποθεσίες που εγκρίνει επίσης η Επιβλέπουσα Διεύθυνση της Εταιρείας.
Οι εγκρίσεις αυτές της Εταιρείας δεν μειώνουν την αποκλειστική ευθύνη του Αντισυμβαλλόμενου σχετικά με την κατασκευή όλων των κτισμάτων και τη χρησιμοποίηση των εγκαταστάσεων αυτών.
- 16.3 Ο Αντισυμβαλλόμενος είναι υποχρεωμένος, εφόσον το απαιτήσουν οι αρμόδιες Δημόσιες Υπηρεσίες, να μεριμνά, με δαπάνες του, για την έκδοση των αναγκαίων

οικοδομικών και άλλων αδειών για την κατασκευή των εργοταξιακών του εγκαταστάσεων και κτιρίων.

- 16.4 Η διαχείριση, λειτουργία, συντήρηση και φύλαξη των προαναφερομένων εγκαταστάσεων ανήκει στον Αντισυμβαλλόμενο και πρέπει να γίνεται πάντοτε σύμφωνα με τους Νόμους και Κανονισμούς ασφάλειας, υγιεινής και δημόσιας τάξης.
Ο Αντισυμβαλλόμενος είναι υποχρεωμένος να εκδίδει κανονισμούς λειτουργίας των εγκαταστάσεων αυτών και να παίρνει τα κατάλληλα μέτρα για την εφαρμογή τους.
- 16.5 Ο Αντισυμβαλλόμενος πρέπει να εξασφαλίσει και να διατηρεί κατάλληλες εγκαταστάσεις υγιεινής για όλο το προσωπικό που απασχολείται στο Έργο. Για το σκοπό αυτό θα προβλεφθούν επαρκείς και κατάλληλες εγκαταστάσεις στα γραφεία του Αντισυμβαλλόμενου, τους καταυλισμούς και σ' άλλες τέτοιες θέσεις μέσα στην περιοχή του Έργου ή κοντά σ' αυτή, σύμφωνα με τις οδηγίες και εγκρίσεις που θα δοθούν από την Επιβλέπουσα Διεύθυνση της Εταιρείας.
- 16.6 Ο Αντισυμβαλλόμενος υποχρεούται να εγκαταστήσει και να διατηρεί σε καλή λειτουργία πυροσβεστικές συσκευές, μέσα ή κοντά σ' όλα τα κτίρια. Επίσης, θα εξασφαλίσει χημικούς πυροσβεστήρες που θα τοποθετηθούν κατάλληλα στις εργοταξιακές εγκαταστάσεις.
Τα μέτρα που προβλέπονται για την προστασία από φωτιά και την κατάσβεσή της, πρέπει να είναι σύμφωνα με τον Κανονισμό Πυροπροστασίας και τις λοιπές ισχύουσες σχετικές διατάξεις και τις οδηγίες της Επιβλέπουσα Διεύθυνση της Εταιρείας, χωρίς αυτό να μειώνει κατά οποιοδήποτε τρόπο την αποκλειστική ευθύνη του Αντισυμβαλλόμενου.
- 16.7 Ο Αντισυμβαλλόμενος είναι ακόμη υποχρεωμένος να εγκαταστήσει και να διατηρεί σε καλή κατάσταση λειτουργίας τηλεφωνικό σύστημα που θα εξυπηρετεί τους κυριότερους χώρους του Έργου.
Ειδικότερα, θα γίνει πρόβλεψη για εγκατάσταση και συντήρηση τηλεφώνου μέσα στα γραφεία του Αντισυμβαλλόμενου, στο κέντρο Πρώτων Βοηθειών και σε οποιοδήποτε άλλο σημείο του Εργοταξίου θα απαιτηθεί.
Το τηλεφωνικό σύστημα του Αντισυμβαλλόμενου θα συνδέεται με το τηλεφωνικό σύστημα της Εταιρείας είτε μέσω των υπηρεσιακών γραμμών που υπάρχουν, είτε μέσω ραδιοτηλεφωνικών εγκαταστάσεων.
Η χρήση τηλεφώνων του Αντισυμβαλλόμενου θα επιτρέπεται ανά πάσα στιγμή και στους υπαλλήλους της Εταιρείας για τις ανάγκες του Έργου.
- 16.8 Ανάλογα με το μέγεθος και τη φύση του Έργου είναι δυνατό με τους Ειδικούς Όρους να αυξηθούν ή μειωθούν οι απαιτήσεις της Εταιρείας για τις Εργοταξιακές εγκαταστάσεις του Αντισυμβαλλόμενου.

Άρθρο 17

Καθαριότητα Εργοταξίου - Καθαρισμός της περιοχής του Έργου

- 17.1 Κατά τη διάρκεια εκτέλεσης των εργασιών, καθώς και μετά την αποπεράτωσή τους και μέχρι τη διάλυση του Εργοταξίου, ο Αντισυμβαλλόμενος θα είναι υπεύθυνος για τη διατήρηση της καθαριότητας στους χώρους εργασίας, καθώς και για την έγκαιρη και με κατάλληλο τρόπο απομάκρυνση ή καταστροφή

άχρηστων υλικών και άλλων απορριμμάτων σε τοποθεσίες που επιτρέπουν η Επιβλέπουσα Διεύθυνση της Εταιρείας και οι Δημόσιες Αρχές.
Ο Αντισυμβαλλόμενος υποχρεούται να διατηρεί μόνιμο και ιδιαίτερο προσωπικό που θα φροντίζει για την καθαριότητα.

- 17.2 Κατά τη διάρκεια εκτέλεσης του Έργου, ο Αντισυμβαλλόμενος με δαπάνες του θα μεριμνά για την απαιτούμενη διακίνηση των μηχανημάτων, των ανταλλακτικών, χρήσιμων υλικών ή υλικών περισυλλογής, εφοδίων, κ.λπ., καθώς επίσης και για τη μεταφορά, ταξινόμηση και αποθήκευσή τους σε χώρους που θα καθορισθούν από την Εταιρεία. Επίσης θα προβαίνει στη διάθεσή τους ακολουθώντας τις οδηγίες της Εταιρείας.
- 17.3 Αμέσως μετά την αποπεράτωση του Έργου, ο Αντισυμβαλλόμενος είναι υποχρεωμένος να κατεδαφίσει τις άχρηστες εγκαταστάσεις, τα κτίρια και τα υπόλοιπα βοηθητικά έργα, να απομακρύνει τα υλικά κατεδάφισης και να φροντίσει για τον καθαρισμό του Εργοταξίου.
Είναι υποχρεωμένος επίσης, να αποκομίσει από το Εργοτάξιο τα μηχανήματα, τα υλικά και τα εφόδια ιδιοκτησίας του, καθώς και όλα τα κατάλοιπα ή απορρίμματα, που προέρχονται από την εκτέλεση του Έργου.
- 17.4 Ο Αντισυμβαλλόμενος θα εκτελέσει κάθε κατεδάφιση, αποκομιδή και εκκαθάριση με ευθύνη, μέριμνα, μέσα και δαπάνες του, ύστερα από γραπτή οδηγία της Επιβλέπουσα Διεύθυνση της Εταιρείας.
Αν ο Αντισυμβαλλόμενος δεν συμμορφωθεί με τις υποχρεώσεις του, που αναφέρονται στις προηγούμενες παραγράφους, η Εταιρεία έχει το δικαίωμα, αφού περάσει άπρακτη η λογική προθεσμία που θα δοθεί στον Αντισυμβαλλόμενο για το σκοπό αυτό, να εκτελέσει για λογαριασμό του, με δαπάνες και ευθύνη του, τις εργασίες κατεδάφισης, αποκομιδής και εκκαθάρισης που προβλέπονται στο άρθρο αυτό.
- 17.5 Η Εταιρεία διατηρεί το δικαίωμα να ζητήσει γραπτά από τον Αντισυμβαλλόμενο να περιέλθουν, ολικά ή μερικά, στην κυριότητά της μετά την αποπεράτωση του Έργου τα βοηθητικά έργα και οι βοηθητικές εγκαταστάσεις που αναφέρονται στα άρθρα 13 και 16 του παρόντος τεύχους, οπότε στην περίπτωση αυτή οι υποχρεώσεις του Αντισυμβαλλόμενου για κατεδάφιση και αποκομιδή δεν θα ισχύουν.
Ο Αντισυμβαλλόμενος σε τέτοιες περιπτώσεις δεν θα έχει το δικαίωμα να ζητήσει οποιαδήποτε άλλη αμοιβή ή αποζημίωση, εκτός από την πληρωμή της αξίας εκποίησης των υλικών, του εξοπλισμού και των εξαρτημάτων, αφαιρουμένων των δαπανών περισυλλογής, που έχουν ενσωματωθεί στα βοηθητικά αυτά έργα και στις εγκαταστάσεις και τα οποία, σε διαφορετική περίπτωση, θα αποκόμιζε ο Αντισυμβαλλόμενος. Το ύψος της αποζημίωσης θα καθοριστεί μεταξύ Εταιρείας και Αντισυμβαλλόμενου.

Άρθρο 18

Μηχανήματα, εργαλεία και υλικά

- 18.1 Ο Αντισυμβαλλόμενος είναι υποχρεωμένος, με δικές του δαπάνες, να προβαίνει στην προμήθεια, εγκατάσταση και λειτουργία οποιωνδήποτε μηχανημάτων, εργαλείων, υλικών και εφοδίων, αναγκαίων ή χρήσιμων για την εκτέλεση του Έργου.

Τα υπόψη μηχανήματα, εργαλεία, υλικά και εφόδια, καθώς και όλα τα ικριώματα, εγκαταστάσεις, βοηθητικά κτίρια, που χρησιμοποιούνται προσωρινά ή οριστικά στο Έργο, πρέπει να είναι κατάλληλα για τη χρήση που προορίζονται και να παρέχουν πλήρη ασφάλεια για το Έργο και το προσωπικό. Για το σκοπό αυτό, η Εταιρεία έχει το δικαίωμα να κάνει οποτεδήποτε, σύμφωνα με τις διατάξεις των Τεχνικών Προδιαγραφών ή τις απαιτήσεις των Κανονισμών που ισχύουν, δειγματοληψίες ή/και δοκιμές στα υλικά και στις εργασίες που εκτελούνται. Οι δαπάνες των δοκιμών αυτών θα βαρύνουν τον Αντισυμβαλλόμενο, εκτός αν καθορίζεται διαφορετικά στους Ειδικούς Όρους Σύμβασης.

- 18.2 Η Εταιρεία δικαιούται να απαγορεύσει τη χρήση ή/και την εγκατάσταση οποιουδήποτε μηχανήματος, εργαλείου, βοηθητικής εγκατάστασης κ.λπ., εφόσον θεωρεί τη χρήση ή την εγκατάστασή τους ως μη ασφαλή.
- 18.3 Απαγορεύεται στον Αντισυμβαλλόμενο να απομακρύνει από τον τόπο του Εργοταξίου οποιοδήποτε μηχάνημα, εργαλείο, υλικό ή εφόδιο ή οποιαδήποτε εγκατάσταση που έχει προσκομιστεί στο Εργοτάξιο ή που έχει κατασκευαστεί σε αυτό, χωρίς προηγούμενη γραπτή έγκριση της Επιβλέπουσα Διεύθυνση της Εταιρείας.
- 18.4 Ανεξάρτητα από τη γενική υποχρέωση που έχει ο Αντισυμβαλλόμενος να συντηρεί διαρκώς τα μηχανήματά του και να τα διατηρεί σε κατάσταση που να παρέχουν πλήρη ασφάλεια για το Έργο και το προσωπικό, έχει επί πλέον την υποχρέωση να προσκομίζει για κάθε ανυψωτικό μηχάνημα (γερανό, αναβατόριο κ.λπ.) που θα χρησιμοποιηθεί για την κατασκευή του Έργου, πριν την άφιξή του στο Εργοτάξιο, πιστοποιητικό σε ισχύ που να έχει εκδοθεί από ειδικό επίσημο Οργανισμό Ασφάλειας και με το οποίο θα αποδεικνύεται ότι το μηχάνημα έχει υποβληθεί σε δοκιμές ασφαλείας που προβλέπονται στους σχετικούς Κανονισμούς. Ο Αντισυμβαλλόμενος υποχρεούται να διατηρεί σε ισχύ τα πιστοποιητικά αυτά σε όλη τη διάρκεια εκτέλεσης της Σύμβασης.

Η προσκόμιση αυτή δεν αναιρεί την αποκλειστική ευθύνη του Αντισυμβαλλόμενου για την ασφαλή λειτουργία των μηχανημάτων αυτών.

ΕΝΟΤΗΤΑ 7: ΕΥΘΥΝΕΣ - ΕΓΓΥΗΣΕΙΣ ΑΝΤΙΣΥΜΒΑΛΛΟΜΕΝΟΥ

Άρθρο 19

Ευθύνες του Αντισυμβαλλόμενου – Περιορισμοί Ευθύνης Συμβαλλομένων

- 19.1 Ο Αντισυμβαλλόμενος αναλαμβάνει την υποχρέωση να εκτελέσει οποιοδήποτε τμήμα καθώς και το σύνολο του Έργου άρτια, πλήρως, εμπρόθεσμα και σύμφωνα προς τους κανόνες της επιστήμης και τεχνικής, τις προβλέψεις των τεχνικών προδιαγραφών καθώς και τους εμπορικούς όρους της Σύμβασης.
- 19.2 Ο Αντισυμβαλλόμενος και οι Υπεργολάβοι του πρέπει να τηρούν τις υποχρεώσεις στους τομείς του περιβαλλοντικού, κοινωνικού και εργατικού δικαίου που έχουν θεσπιστεί από το δίκαιο της Ένωσης, το εθνικό δίκαιο, συλλογικές συμβάσεις ή σε σχετικές διεθνείς διατάξεις. Ειδικότερα, οφείλουν να συμμορφώνονται αυστηρά προς τους ισχύοντες στην Ελλάδα σχετικούς Νόμους, Διατάγματα, Κανονισμούς και Αστυνομικές διατάξεις, καθώς και των σχετικών με την Υγεία και Ασφάλεια στην Εργασία και με την προστασία του περιβάλλοντος

διατάξεων, έγγραφες διαταγές από Δημόσιες, Δημοτικές ή άλλες Αρχές, που θα αναφέρονται σε νόμιμες απαιτήσεις τους για την εκτέλεση εργασιών από τον Αντισυμβαλλόμενο, καθώς και προς τους Κανονισμούς και τις έγγραφες εντολές και οδηγίες της Εταιρείας, συμπεριλαμβανομένων των Κανονισμών Ασφαλείας της Εταιρείας.

Επίσης πρέπει να:

- α. εκτελούν το Έργο υπό ασφαλείς συνθήκες όσον αφορά τις εργασίες και όλο το απασχολούμενο σ' αυτές προσωπικό, καθώς επίσης και τους τρίτους.
- β. εκδίδουν με μέριμνά τους και δαπάνες τους κάθε άδεια που προβλέπεται από τους παραπάνω Νόμους και Διατάγματα, εκτός αν άλλως ορίζεται στους Ειδικούς Όρους Σύμβασης.
- γ. αναφέρουν αμέσως στην Εταιρεία και τις Αρμόδιες Αρχές και παίρνουν όλα τα αναγκαία μέτρα, σε περίπτωση ατυχήματος σε οποιοδήποτε άτομο ή ζημίας σε οποιαδήποτε ιδιοκτησία (συμπεριλαμβανομένων αυτών της Εταιρείας).
- δ. αναφέρουν στην Εταιρεία οποιαδήποτε ζημιά ή απώλεια του Εξοπλισμού και του Έργου.
- ε. ανακοινώνουν στην Εταιρεία τις διαταγές που απευθύνονται ή κοινοποιούνται σε αυτούς κατά τη διάρκεια εκτέλεσης του Έργου και τα διάφορα έγγραφα των Αρχών, σχετικά με τα υποδεικνυόμενα μέτρα ελέγχου, ασφάλειας κ.λπ.

19.3 Ειδικότερα και μέχρι την Προσωρινή Παραλαβή του Έργου:

19.3.1 Ο Αντισυμβαλλόμενος ευθύνεται και φέρει τον κίνδυνο οποιασδήποτε ζημίας ή απώλειας ή καταστροφής του Εξοπλισμού και του Έργου, καθώς και των κάθε είδους εγκαταστάσεων του στο Εργοτάξιο, από οποιοδήποτε λόγο ή αιτία, περιλαμβανομένων των περιστατικών Ανωτέρας Βίας, κατά τα οριζόμενα στο άρθρο 40 του παρόντος τεύχους, είναι δε υποχρεωμένος να επισκευάζει ή να αντικαθιστά κάθε τμήμα του Έργου ή του Εξοπλισμού, που έχει υποστεί βλάβη, κατά τρόπο που να ικανοποιεί πλήρως την Εταιρεία, εξαιρουμένων των ζημιών που οφείλονται σε αποκλειστική υπαιτιότητα της ΔΕΗ ή του προσωπικού της καθώς και σε περιστατικά ανωτέρας βίας, τα οποία κατά τα οριζόμενα στο άρθρο περί Ανωτέρας Βίας εξαιρούνται και δεν καλύπτονται από τα συνήθη ασφαλιστήρια κατά παντός κινδύνου. Στις εξαιρούμενες αυτές περιπτώσεις τα δύο μέρη θα συμφωνήσουν από κοινού για τον εύλογο επιμερισμό των δαπανών που θα απαιτηθούν για την εκ νέου αποπεράτωση του Έργου, στο βαθμό και στην έκταση που αυτό επλήγη από το ως άνω περιστατικό ανωτέρας βίας.

19.3.2 Ο Αντισυμβαλλόμενος ευθύνεται για την αποκατάσταση οποιουδήποτε ελαττώματος του Έργου, όπως καθορίζεται στο άρθρο 30 του παρόντος τεύχους.

19.3.3 Επίσης ο Αντισυμβαλλόμενος ευθύνεται:

- α. έναντι τρίτων, έναντι του προσωπικού της Εταιρείας, καθώς και έναντι του δικού του προσωπικού και των Υπεργολάβων του, για ζημιές γενικά, στις οποίες συμπεριλαμβάνονται οι ζημιές σε

ιδιοκτησία, οι σωματικές βλάβες ή και θάνατος οποιουδήποτε προσώπου, ακόμη και αυτών που δεν καλύπτονται από τα συνήθη ασφαλιστήρια συμβόλαια.

- β. έναντι της Εταιρείας, για κάθε είδους ζημίες ή άμεσες θετικές δαπάνες που θα υποστεί λόγω μη εκπλήρωσεως από τον Αντισυμβαλλόμενο των συμβατικών του υποχρεώσεων ή που απορρέουν από ελαττώματα του Έργου ή ακόμη και από την εκτέλεση του Έργου σύμφωνα με τη Σύμβαση, καθώς και από περιστατικά που συμβαίνουν κατά την εκτέλεση.

19.4 Από την ημερομηνία της Προσωρινής Παραλαβής του Έργου και μέχρι την Οριστική Παραλαβή του, ο Αντισυμβαλλόμενος ευθύνεται για όλες τις αναφερόμενες περιπτώσεις της προηγούμενης παραγράφου 19.3, αλλά μόνο για λόγους που οφείλονται σε αυτόν τον ίδιο ή στους εκπροσώπους του και Υποκαταστάτες του ή/και σε ελαττώματα του Έργου.

19.5 Τέλος για κάθε μη εκπλήρωση ή πλημμελή εκπλήρωση των υποχρεώσεων του Αντισυμβαλλόμενου ή των Υπεργολάβων του, ευθύνεται αποκλειστικά ο Αντισυμβαλλόμενος και αναλαμβάνει κάθε σχετική ευθύνη που προκύπτει από τη Σύμβαση, είτε αστική είτε ποινική, έναντι της Εταιρείας και κάθε τρίτου. Επίσης ο Αντισυμβαλλόμενος υποχρεούται να αναλάβει με δαπάνες του την υπεράσπιση της Εταιρείας σε κάθε τυχόν σχετική αγωγή και μήνυση, που θα εγείρει οποιοσδήποτε κατά της Εταιρείας ή/και του προσωπικού της, για λόγους που ανάγονται σε ενέργειες ή παραλείψεις του Αντισυμβαλλόμενου ή των Υποπρομηθευτών / Υπεργολάβων του ή και του Τρίτου. Οι δαπάνες αυτές θα επιστρέφονται στον Αντισυμβαλλόμενο σε περίπτωση που ήθελε τελεσιδικώς κριθεί ότι οι ως άνω ενέργειες ή παραλείψεις δεν εμπίπτουν στη σφαίρα ευθύνης του Αντισυμβαλλόμενου ή των Υποπρομηθευτών / Υπεργολάβων του ή και του Τρίτου.

19.6 Οι ευθύνες του Αντισυμβαλλόμενου για αποζημίωση της Εταιρείας, που απορρέουν από τη Σύμβαση δεν θα υπερβαίνουν το πενήντα τοις εκατό (50%) του Συμβατικού Τιμήματος, προσαυξανόμενο με το τίμημα των τυχόν πρόσθετων εργασιών και των Συμπληρωμάτων της Σύμβασης καθώς και με τις αναθεωρήσεις τους, εκτός των περιπτώσεων κατά τις οποίες συντρέχει λόγος απόρριψης του Έργου, οπότε το ποσοστό αυτό δεν θα υπερβαίνει το εκατό τοις εκατό (100%) του ως άνω καθοριζόμενου Συμβατικού Τιμήματος.

Οι ευθύνες της Εταιρείας για αποζημίωση του Αντισυμβαλλόμενου, που απορρέουν από τη Σύμβαση δεν θα υπερβαίνουν το πενήντα τοις εκατό (50%) του Συμβατικού Τιμήματος προσαυξανόμενο με το τίμημα των τυχόν πρόσθετων εργασιών και των Συμπληρωμάτων της Σύμβασης καθώς και με τις αναθεωρήσεις τους.

Επιπλέον οι συμβαλλόμενοι συμφωνούν ότι δεν θα ευθύνονται έναντι αλλήλων για τυχόν έμμεσες δαπάνες ή/ και αποθετικές ζημίες.

Άρθρο 20 Παραιτήσεις και Εγκρίσεις

- 20.1 Σε περίπτωση που η Εταιρεία επιλέξει να παραιτηθεί από οποιαδήποτε δικαιώματά της, που απορρέουν από τη Σύμβαση, σε σχέση με τον έλεγχο του Έργου ή τμήματός του, ή στην περίπτωση που η Εταιρεία εγκρίνει οποιοδήποτε έγγραφο, σχέδιο ή ενέργεια του Αντισυμβαλλόμενου, η παραίτηση αυτή από δικαίωμα ή η παροχή έγκρισης κατ' ουδένα τρόπο απαλλάσσει τον Αντισυμβαλλόμενο των ευθυνών του, που απορρέουν από τη Σύμβαση.
- 20.2 Ο Αντισυμβαλλόμενος παραιτείται ρητά και ανεπιφύλακτα όλων των κατά τα άρθρα 325-329, 695 και 1106 του Αστικού Κώδικα δικαιωμάτων του με την εξαίρεση των οριζομένων στην παράγραφο 34.4 του παρόντος τεύχους.

Επίσης παραιτείται εκτός των ανωτέρω διατάξεων του Αστικού Κώδικα και του άρθρου 388 του Αστικού Κώδικα ή/και των δικαιωμάτων του που απορρέουν από οποιοδήποτε άλλο Νόμο, διάταξη κ.λπ. που είναι σε ισχύ ή θα ισχύσει στο μέλλον και αφορούν σε λύση της Σύμβασης ή σε αναπροσαρμογή του συμβατικού τμήματος, έναντι του οποίου αυτός ανέλαβε την εκτέλεση του Έργου και τούτο ανεξάρτητα οποιωνδήποτε τυχόν μεταβολών συνθηκών, εκτός αν ορίζεται διαφορετικά στη Σύμβαση, δοθέντος ότι τον κίνδυνο της απρόοπτης μεταβολής των συνθηκών τον θεωρεί ο Αντισυμβαλλόμενος ως ενδεχόμενο και τον αποδέχεται.

Στην έννοια της ανωτέρω απρόοπτης μεταβολής των συνθηκών δεν περιλαμβάνονται οι κάτωθι περιπτώσεις:

- τροποποίηση Νομοθεσίας σχετικά με την Προστασία του Περιβάλλοντος
- τροποποίηση Κανονισμών σχετικά με τον καθορισμό του τρόπου αντισεισμικού υπολογισμού και ελέγχου των κατασκευών του Έργου (ζώνη σεισμικότητας, εφαρμοζόμενοι συντελεστές κ.λπ.),

στο βαθμό που με την τιμολόγηση που προβλέπεται στη Σύμβαση δεν καλύπτεται το κόστος των επιπλέον εργασιών, που θα προκύψουν εξαιτίας των περιπτώσεων αυτών.

Άρθρο 21 Διπλώματα Ευρεσιτεχνίας

- 21.1 Ο Αντισυμβαλλόμενος εγγυάται ότι τόσο αυτός, όσο και οι Υπεργολάβοι ή Υποπρομηθευτές του, έχουν στην κατοχή τους όλα τα απαιτούμενα διπλώματα ευρεσιτεχνίας και την κυριότητα, που τους επιτρέπουν και τους παρέχουν το δικαίωμα χρησιμοποίησης του Εξοπλισμού ή μέρους αυτού, ώστε να μπορούν να εκπληρώσουν όλες τις υποχρεώσεις τους που απορρέουν από τη Σύμβαση.
- 21.2 Ο Αντισυμβαλλόμενος υποχρεούται, με δαπάνες του, να αναλαμβάνει την υπεράσπιση της Εταιρείας εναντίον κάθε αγωγής κατ' αυτής, που βασίζεται σε ισχυρισμό ότι ο Εξοπλισμός που πουλήθηκε στην Εταιρεία ή το Έργο που εκτελέστηκε για λογαριασμό της, με βάση τη Σύμβαση, ή οποιοδήποτε τμήμα ή είδος ή χρήση αυτών, συνιστούν προσβολή δικαιώματος που πηγάζει από δίπλωμα ευρεσιτεχνίας ή σχεδίου ή πνευματικής ιδιοκτησίας τρίτου.
Η Εταιρεία οφείλει να ειδοποιεί αμέσως και εγγράφως τον Αντισυμβαλλόμενο για κάθε τέτοια αγωγή και να παρέχει σ' αυτόν την απαιτούμενη εξουσιοδότηση

και τις αναγκαίες πληροφορίες και συνδρομή για την, με δαπάνες του, υπεράσπιση της Εταιρείας.

- 21.3 Ο Αντισυμβαλλόμενος υποχρεούται να αποζημιώνει πλήρως την Εταιρεία για κάθε αποζημίωση ή δαπάνη, τις οποίες τυχόν θα υποχρεούται να καταβάλει η Εταιρεία ως συνέπεια των ανωτέρω αγωγών.
- 21.4 Σε περίπτωση που, ως συνέπεια των αξιώσεων που προαναφέρθηκαν, θα κριθεί τελεσίδικα ότι ο πωληθείς Εξοπλισμός ή αυτός που πρόκειται να πωληθεί ή το Έργο που πρόκειται να εκτελεσθεί ή οποιοδήποτε τμήμα ή είδος τους ή οποιαδήποτε χρήση τους, συνιστούν προσβολή δικαιώματος που πηγάζει από δίπλωμα ευρεσιτεχνίας τρίτου και απαγορευθεί η χρήση τους, ο Αντισυμβαλλόμενος πρέπει αμέσως και με δαπάνες του:
- α. να εξασφαλίσει για την Εταιρεία το δικαίωμα να χρησιμοποιεί τέτοιο Εξοπλισμό και Έργο, ή
 - β. να αντικαταστήσει ή τροποποιήσει τα είδη που συνιστούν την προσβολή τέτοιου δικαιώματος, κατά τρόπο που να ικανοποιεί την Εταιρεία, είτε με άλλα είδη που δεν συνιστούν προσβολή, είτε τροποποιώντας αυτά έτσι ώστε να μη συνιστούν τέτοια προσβολή.

Σε όλες τις ανωτέρω περιπτώσεις η Εταιρεία διατηρεί όλα τα δικαιώματα για αποζημίωση και για απαίτηση καταβολής ποινικών ρητρών, σύμφωνα με το σχετικό άρθρο του Συμφωνητικού, καθώς και για καταγγελία της Σύμβασης με βάση το άρθρο 43 του παρόντος τεύχους.

- 21.5 Απαιτήσεις εξ αιτίας προσβολής δικαιωμάτων που πηγάζουν από διπλώματα ευρεσιτεχνίας, οι οποίες επηρεάζουν την εκτέλεση του Έργου, θεωρούνται ως ελαττώματα με όλες τις συνέπειες που προβλέπονται από το άρθρο 30 του παρόντος τεύχους.

Άρθρο 22 **Εγγυήσεις - Εγγυητικές Επιστολές**

- 22.1 Ο Αντισυμβαλλόμενος εγγυάται την πιστή εκπλήρωση όλων των από τη Σύμβαση υποχρεώσεων του καθώς και την καλή και τεχνικά άρτια, σύμφωνα προς τους όρους της Σύμβασης και τους παραδεδεγμένους κανόνες της σύγχρονης επιστήμης, εκτέλεση και λειτουργία του Εξοπλισμού και όλου του Έργου, ώστε αυτό να είναι κατάλληλο για τον σκοπό για τον οποίο συμφωνήθηκε και προορίζεται. Επίσης ο Αντισυμβαλλόμενος εγγυάται την εκτέλεση του Έργου, τόσο μερικά όσο και ολικά, μέσα στις προθεσμίες που καθορίζονται στη Σύμβαση.
- Επίσης ο Αντισυμβαλλόμενος εγγυάται ότι το Έργο θα είναι απαλλαγμένο κάθε ελαττώματος. Η εγγύηση αυτή δεν καλύπτει συνήθη φθορά, φθορές και ζημιές που οφείλονται σε έλλειψη συντήρησης από τη ΔΕΗ ή σε σφάλματα κατά τη λειτουργία, καθώς και ελαττώματα τα οποία, αν και έγιναν αντιληπτά από τη ΔΕΗ, δεν γνωστοποιήθηκαν στον Αντισυμβαλλόμενο.
- 22.2 Σε περίπτωση μη τήρησης από τον Αντισυμβαλλόμενο των εγγυηθέντων από αυτόν, η Εταιρεία δικαιούται να ασκήσει όλα τα σχετικά δικαιώματα που της

παρέχονται από τη Σύμβαση. Η μη άσκηση όμως από την Εταιρεία οποιουδήποτε από τα δικαιώματά της, δεν θα ερμηνεύεται ως παραίτηση της Εταιρείας από τα δικαιώματα αυτά.

22.3 Για την ακριβή, εμπρόθεσμη και πιστή εκπλήρωση των από τη Σύμβαση υποχρεώσεών του, συμπεριλαμβανομένων των υποχρεώσεών του προς τρίτους έναντι των οποίων η Εταιρεία τυχόν θα ευθύνεται σύμφωνα με τους Ελληνικούς Νόμους για καταβολή προστίμων και ποινικών ρητρών λόγω της μη εκπλήρωσης των υποχρεώσεων του Αντισυμβαλλόμενου όπως αυτές απορρέουν από τη Σύμβαση, ο Αντισυμβαλλόμενος παρέχει όσες από τις παρακάτω εγγυήσεις προβλέπονται στο Συμφωνητικό της Σύμβασης:

- α. Εγγύηση Καλής Εκτέλεσης που κατατίθεται από τον Αντισυμβαλλόμενο κατά την υπογραφή της Σύμβασης.
- β. Εγγύηση Προκαταβολής που κατατίθεται για την ανάληψη από τον Αντισυμβαλλόμενο σχετικής προκαταβολής.
- γ. Εγγύηση με μορφή κρατήσεων που γίνονται σε κάθε πληρωμή προς τον Αντισυμβαλλόμενο.
- δ. Εγγύηση Καλής Λειτουργίας που κατατίθεται από τον Αντισυμβαλλόμενο σε αντικατάσταση της Εγγυητικής Επιστολής Καλής Εκτέλεσης.

Οι παραπάνω εγγυήσεις παρέχονται με τη μορφή Εγγυητικών Επιστολών, οι οποίες εκδίδονται με δαπάνες του Αντισυμβαλλόμενου, σύμφωνα με αντίστοιχα υποδείγματα της Εταιρείας, τους όρους, τις προϋποθέσεις και το ποσό που καθορίζονται στο Συμφωνητικό ή στους Ειδικούς Όρους της Σύμβασης και τα αναφερόμενα στις επόμενες παραγράφους.

Τυχόν αποκλίσεις από τα επισυναπτόμενα υποδείγματα Εγγυητικών Επιστολών της Εταιρείας αξιολογούνται από την αρμόδια Υπηρεσία, πριν την αποδοχή τους ή απόρριψή τους.

22.4 Εγγυητική Επιστολή Καλής Εκτέλεσης (ΕΕΚΕ)

22.4.1 Ο Αντισυμβαλλόμενος υποχρεούται να παράσχει στην Εταιρεία ΕΕΚΕ, η οποία θα αντικαταστήσει την Εγγυητική Επιστολή Συμμετοχής στη Διαδικασία Επιλογής Αντισυμβαλλομένου που βρίσκεται στα χέρια της Εταιρείας.

22.4.2 Για οποιαδήποτε αύξηση του Συμβατικού Τιμήματος στην οποία περιλαμβάνεται και η τυχόν αναθεώρηση τιμών και εφόσον μια ή περισσότερες αυξήσεις μαζί υπερβαίνουν το καθοριζόμενο στο Συμφωνητικό ποσοστό του Συμβατικού Τιμήματος, ο Αντισυμβαλλόμενος υποχρεούται να καταθέσει συμπληρωματικές ΕΕΚΕ.

22.4.3 Σε περίπτωση που ο Αντισυμβαλλόμενος αρνείται να καταθέσει τις ως άνω συμπληρωματικές ΕΕΚΕ, τότε η Εταιρεία δικαιούται να παρακρατεί τα αντίστοιχα ποσά από οποιαδήποτε πληρωμή προς τον Αντισυμβαλλόμενο, μέχρι την κατάθεση των Εγγυητικών Επιστολών.

22.4.4 Η Εταιρεία, κατά την κρίση της, δικαιούται να κηρύξει καταπεσούσα την ΕΕΚΕ, μερικά ή ολικά, λόγω οποιασδήποτε απαίτησής της κατά του Αντισυμβαλλόμενου, που απορρέει από τη Σύμβαση.

22.4.5 Με την προϋπόθεση ότι στο μεταξύ δεν θα συντρέξει λόγος για κατάπτωση, η ΕΕΚΕ θα επιστραφεί στον φορέα που την εξέδωσε μετά την Οριστική Παραλαβή του Έργου, εκτός εάν θα πρέπει να καλύψει αναλογικά τμήμα του Έργου που πρόκειται να παραληφθεί οριστικά αργότερα, σύμφωνα με τα προβλεπόμενα στο άρθρο 31 του παρόντος τεύχους. Η ΕΕΚΕ δεν θα επιστραφεί, εφόσον υπάρχουν απαιτήσεις της Εταιρείας κατά του Αντισυμβαλλόμενου, οπότε μπορεί να αντικατασταθεί από τον Αντισυμβαλλόμενο με άλλη που να καλύπτει τις εν λόγω απαιτήσεις. Επίσης στο Συμφωνητικό προβλέπονται οι τυχόν περιπτώσεις και οι προϋποθέσεις βάσει των οποίων μέρος της ΕΕΚΕ επιστρέφεται.

22.4.6 Για την επιστροφή της ΕΕΚΕ, ο Αντισυμβαλλόμενος πρέπει να υποβάλει σχετική αίτηση στην Εταιρεία.

22.5 Εγγυητική Επιστολή Προκαταβολής (ΕΕΠ)

22.5.1 Η προκαταβολή που τυχόν χορηγείται στον Αντισυμβαλλόμενο, θα καλύπτεται από ισόποση ΕΕΠ, η οποία θα παραδοθεί στην Εταιρεία πριν από τη λήψη της Προκαταβολής.

22.5.2 Η ΕΕΠ αποδεσμεύεται τμηματικά με την πρόοδο απόσβεσης της Προκαταβολής.

22.5.3 Η Εταιρεία με έγγραφη πρόσκληση προς τον Αντισυμβαλλόμενο δικαιούται να αναλάβει από την παραπάνω ΕΕΠ το αντίστοιχο ποσό προκαταβολής, σε όποια έκταση δεν έχει συμψηφισθεί το ποσό αυτό με ποσά που οφείλονται στον Αντισυμβαλλόμενο, σε περίπτωση έκπτωσής του ή καταγγελίας της Σύμβασης, όπως επίσης και σε περίπτωση καθυστέρησης εκτέλεσης της Σύμβασης συνεπεία της οποίας επιβραδύνεται η απόσβεση της προκαταβολής.

22.6 Εγγυητική Επιστολή Ανάληψης Κρατήσεων (ΕΕΑΚ)

Στον Αντισυμβαλλόμενο θα γίνεται κράτηση για Εγγύηση Καλής Εκτέλεσης ίση με το ποσοστό που καθορίζεται στο Συμφωνητικό επί του συνολικού ποσού κάθε πληρωμής. Οι κρατήσεις αυτές θα επιστρέφονται άτοκα, όπως καθορίζεται στο Συμφωνητικό.

Ο Αντισυμβαλλόμενος δύναται να αντικαταστήσει με ισόποσες ΕΕΑΚ τα παρακρατηθέντα ποσά ως Εγγύηση Καλής Εκτέλεσης.

Για τη διαχείριση των ΕΕΑΚ ισχύουν τα αναφερόμενα πιο πάνω για τις ΕΕΚΕ.

22.7 Εγγυητική Επιστολή Καλής Λειτουργίας (ΕΕΚΛ)

22.7.1 Ο Αντισυμβαλλόμενος υποχρεούται να παράσχει στην Εταιρεία ΕΕΚΛ, η οποία θα αντικαταστήσει την ΕΕΚΕ της Σύμβασης που βρίσκεται στα χέρια της Εταιρείας.

- 22.7.2 Εφόσον δεν προβλέπεται διαφορετικά στα λοιπά συμβατικά τεύχη, με την παραπάνω ΕΕΚΛ ο Αντισυμβαλλόμενος εγγυάται την καλή λειτουργία του Έργου για δώδεκα (12) μήνες από την ημερομηνία της Προσωρινής Παραλαβής του.
- 22.7.3 Αν στο διάστημα αυτό το Έργο παρουσιάσει οποιαδήποτε τεχνική ανωμαλία ή έλλειψη που δεν οφείλεται σε κακή χρήση ή σε ανωτέρα βία, ο Αντισυμβαλλόμενος έχει τις υποχρεώσεις που αναφέρονται στην πιο κάτω παράγραφο 31.2.
- 22.7.4 Η Εταιρεία, κατά την κρίση της, δικαιούται να καταπέσει την ΕΕΚΛ, μερικά ή ολικά, λόγω οποιασδήποτε απαίτησής της κατά του Αντισυμβαλλόμενου, που απορρέει από τη Σύμβαση.

22.8. Εγγυητική Επιστολή Προσθέτου Χρόνου Εγγύησης (ΕΕΠΧΕ)

Σε περίπτωση που η παροχή πρόσθετου χρόνου εγγύησης συνιστά κριτήριο επιλογής της διαδικασίας, πριν την υπογραφή της σύμβασης, ο Αντισυμβαλλόμενος θα πρέπει να προσκομίσει σχετική ΕΕΠΧΕ. Το ύψος της ανωτέρω εγγύησης, ανέρχεται σε ποσοστό επί της αξίας της σύμβασης, που είναι ανάλογο με τον προσφερόμενο πρόσθετο χρόνο «ε» (σε έτη πέραν των ελαχίστων οριζόμενων στη Πρόσκληση) σύμφωνα με τον ακόλουθο μαθηματικό τύπο: $Εκλ = ε * 1,50\%$ και με κατ' ελάχιστο ποσοστό 1% επί της αξίας της σύμβασης. Η επιστροφή της ανωτέρω εγγύησης γίνεται μετά από την πάροδο του προσφερθέντος χρόνου εγγύησης.

22.9 Παροχή Εγγυήσεων – έκδοση Εγγυητικών Επιστολών

22.9.1 Οι παραπάνω εγγυήσεις μπορούν να έχουν εκδοθεί από πιστωτικά ή χρηματοδοτικά ιδρύματα ή ασφαλιστικές επιχειρήσεις κατά την έννοια των περιπτώσεων β και γ της παρ. 1 του άρθρου 14 του ν. 4364/2016, της αποδοχής της ΔΕΗ, την οποία η Εταιρεία δεν μπορεί να αρνηθεί αδικαιολόγητα, που λειτουργούν νόμιμα σε:

- α. κράτος – μέλος της Ευρωπαϊκής Ένωσης (Ε.Ε.), ή
- β. κράτος – μέλος του Ευρωπαϊκού Οικονομικού Χώρου (Ε.Ο.Χ.) ή
- γ. τρίτες χώρες που έχουν υπογράψει και κυρώσει τη Συμφωνία περί Δημοσίων Συμβάσεων - ΣΔΣ (Government Procurement Agreement - GPA) του Παγκόσμιου Οργανισμού Εμπορίου

και έχουν σύμφωνα με τις ισχύουσες διατάξεις, αυτό το δικαίωμα.

22.9.2 Μπορεί επίσης να εκδίδονται από το Ταμείο Μηχανικών Εργοληπτών Δημοσίων Έργων (Τ.Μ.Ε.Δ.Ε.) ή να παρέχονται με γραμμάτιο του Ταμείου Παρακαταθηκών και Δανείων με παρακατάθεση σε αυτό του αντίστοιχου χρηματικού ποσού.

Όταν παρέχονται με γραμμάτιο του Ταμείου Παρακαταθηκών και Δανείων δεν τυγχάνει εφαρμογής ο όρος : η εγγύηση παρέχεται ανέκκλητα και ανεπιφύλακτα, ο δε εκδότης παραιτείται του δικαιώματος της διαιρέσεως και της διζήσεως

22.10 Ισχύς Εγγυητικών Επιστολών

Η διάρκεια ισχύος των ως άνω Εγγυητικών Επιστολών καθορίζεται στο Συμφωνητικό της Σύμβασης.

Η ισχύς αυτών των Εγγυητικών Επιστολών θα παρατείνεται πέραν της παραπάνω προθεσμίας, χωρίς καμία αντίρρηση, μετά από γραπτό αίτημα της ΔΕΗ που θα υποβληθεί πριν από την ημερομηνία λήξεως των Εγγυητικών Επιστολών αυτών. Σε περίπτωση μη συμμόρφωσης του Αντισυμβαλλόμενου η ΔΕΗ θα έχει το δικαίωμα να ζητήσει κατάπτωση των υπόψη Εγγυητικών Επιστολών.

ΕΝΟΤΗΤΑ 8: ΠΡΟΘΕΣΜΙΕΣ - ΜΕΤΑΒΟΛΕΣ - ΕΛΕΓΧΟΙ - ΕΛΑΤΤΩΜΑΤΑ

Άρθρο 23

Πρόγραμμα Εκτέλεσης Έργου

23.1 Ο Αντισυμβαλλόμενος, με βάση τη συνολική και τις τμηματικές προθεσμίες συντάσσει και υποβάλλει, μέσα σε τριάντα (30) ημέρες από την υπογραφή της Σύμβασης, εκτός αν στο Συμφωνητικό προβλέπεται διαφορετικά, το χρονοδιάγραμμα κατασκευής του Έργου το οποίο θα περιλαμβάνει τη χρονική αλληλουχία των δραστηριοτήτων υλοποίησης της Σύμβασης σε τέτοια μορφή και λεπτομέρεια όπως θα περιγράφεται στο Συμφωνητικό, και από το οποίο θα προκύπτει η ομαλή εκτέλεση του Έργου.

Επίσης ο Αντισυμβαλλόμενος, αν του ζητηθεί από την Εταιρεία, υποχρεούται να υποβάλει γενική περιγραφή των ενεργειών και μεθόδων τις οποίες προτείνει να υιοθετηθούν για την εκτέλεση των εργασιών, καθώς και αναλυτικά διαγράμματα χρηματικών ροών όλων των πληρωμών του Έργου.

23.2 Η Εταιρεία, μετά την υποβολή του χρονοδιαγράμματος και εντός της προθεσμίας που προβλέπεται στο Συμφωνητικό, είναι υποχρεωμένη να το εγκρίνει ή να το επιστρέψει για τροποποιήσεις σύμφωνα με τις παρατηρήσεις και τα σχόλιά της.

Ο Αντισυμβαλλόμενος, μετά την επιστροφή του χρονοδιαγράμματος και εντός της προθεσμίας που προβλέπεται στο Συμφωνητικό, υποχρεούται να το επανυποβάλει τροποποιημένο σύμφωνα με τις υποδείξεις και η Εταιρεία υποχρεούται να το εγκρίνει εντός της οριζόμενης στο Συμφωνητικό προθεσμίας, άλλως θεωρείται ότι έχει εγκριθεί.

23.3 Το εγκεκριμένο χρονοδιάγραμμα μαζί με τα λοιπά στοιχεία που τυχόν θα ζητηθούν (μέθοδοι εκτέλεσης, χρηματικές ροές κ.λπ.), σύμφωνα με την παράγραφο 23.1 του παρόντος άρθρου, αποτελεί το Πρόγραμμα Εκτέλεσης Έργου.

23.4 Η υποβολή από τον Αντισυμβαλλόμενο και η έγκριση από την Εταιρεία του Προγράμματος Εκτέλεσης Έργου δεν απαλλάσσει τον Αντισυμβαλλόμενο από οποιεσδήποτε ευθύνες και υποχρεώσεις του που προκύπτουν από τις συμβατικές διατάξεις.

23.5 Αναπροσαρμογές του Προγράμματος Εκτέλεσης Έργου μπορεί να εγκρίνονται σε περιπτώσεις που κριθεί από την Εταιρεία ότι η πρόοδος των εργασιών υστερεί και δεν ανταποκρίνεται στο Πρόγραμμα Εκτέλεσης Έργου, οπότε ο

Αντισυμβαλλόμενος είναι υποχρεωμένος να επιφέρει τις αναγκαίες τροποποιήσεις για να είναι δυνατή η πραγματοποίηση και ολοκλήρωση των εργασιών μέσα στις προθεσμίες που προβλέπονται στη Σύμβαση.

Επίσης το Πρόγραμμα Εκτέλεσης Έργου αναπροσαρμόζεται σε περίπτωση παράτασης προθεσμίας ή σε περίπτωση μεταβολής του αντικειμένου του Έργου.

Άρθρο 24 Προθεσμίες

- 24.1 Ο Αντισυμβαλλόμενος αναλαμβάνει την υποχρέωση να αποπερατώσει κάθε τμήμα, καθώς και το σύνολο του Έργου, μέσα στις προθεσμίες που καθορίζονται στο Συμφωνητικό και να συμμορφώνεται με το Πρόγραμμα Εκτέλεσης του Έργου.
- 24.2 Ο Αντισυμβαλλόμενος υποχρεούται να λάβει όλα τα αναγκαία μέτρα για την αποφυγή κάθε καθυστέρησης.
Αν ο Αντισυμβαλλόμενος δεν τηρήσει οποιοσδήποτε από τις εγκεκριμένες προθεσμίες, τμηματικές ή συνολική, θα εφαρμόζονται τα προβλεπόμενα από το άρθρο 41 του παρόντος τεύχους σε σχέση με τις Ποινικές Ρητρες για καθυστερήσεις και θα επέρχονται οι συνέπειες που προβλέπονται από το ίδιο άρθρο.
- 24.3 Σε περίπτωση υπέρβασης της συμβατικής προθεσμίας (τμηματικής ή συνολικής), κατά χρονικό διάστημα τέτοιο που να εξαντλείται το αντίστοιχο ανώτατο όριο των Ποινικών Ρητρών που επιβάλλονται για καθυστερήσεις, ανεξάρτητα από την επιβολή των Ποινικών Ρητρών η ΔΕΗ δικαιούται να εφαρμόζει τα προβλεπόμενα στις διατάξεις του άρθρου 43 του παρόντος τεύχους περί καταγγελίας της Σύμβασης. Στην περίπτωση αυτή η καταγγελία θα θεωρείται ότι οφείλεται σε υπαιτιότητα του Αντισυμβαλλόμενου. Το δικαίωμά της αυτό η ΔΕΗ μπορεί να το ασκήσει και πριν από την παρέλευση της πιο πάνω προθεσμίας εάν προδήλως προκύπτει ότι η Σύμβαση δεν μπορεί να εκτελεστεί έγκαιρα.
- 24.4 Οι προθεσμίες θα παρατείνονται από την Εταιρεία για όσο χρόνο κρίνεται εύλογο, εφόσον οι καθυστερήσεις προέκυψαν, είτε από λόγους που δεν αφορούν στον Αντισυμβαλλόμενο, είτε οφείλονται σε Ανωτέρα Βία, όπως αυτή καθορίζεται στο άρθρο 40 του παρόντος τεύχους.
- 24.5 Ρητά καθορίζεται ότι η Εταιρεία δεν υποχρεούται να προχωρήσει σε καμία τροποποίηση των προθεσμιών, αν ο Αντισυμβαλλόμενος δεν προβεί στις ακόλουθες ενέργειες:
- α. Ειδοποιήσει εγγράφως την Εταιρεία ότι προτίθεται να ζητήσει παράταση προθεσμίας, μέσα σε ανατρεπτική προθεσμία δεκαπέντε (15) ημερών από τότε που εμφανίστηκε κάποιο γεγονός το οποίο δικαιολογεί την παράταση.
 - β. Αποστέλλει μέσα σε προθεσμία δέκα (10) ημερών, από τη λήξη του γεγονότος, έγγραφη έκθεση για την ακριβή φύση και έκταση του γεγονότος, όπως επίσης και για τις επιπτώσεις του στην εκτέλεση των εργασιών. Στην έκθεση θα περιλαμβάνεται και λεπτομερής αιτιολόγηση της παράτασης την οποία ζητά, κατά τέτοιο τρόπο ώστε η έκθεσή του να διερευνηθεί έγκαιρα.

Άρθρο 25 Τροποποιήσεις της σύμβασης κατά τη διάρκειά της

- 25.1 Οποιαδήποτε τροποποίηση της Σύμβασης πρέπει να είναι τέτοιας μορφής που δεν θίγει ουσιωδώς τον ανταγωνισμό.
- 25.2 Η Εταιρεία στο πλαίσιο της παρούσας Σύμβασης, δικαιούται να τροποποιεί τη Σύμβαση, ιδίως, στις παρακάτω περιπτώσεις:
- 25.2.1 Λόγω άσκησης δικαιωμάτων προαίρεσης

Σε εφαρμογή των προβλεπομένων σε ιδιαίτερο άρθρο του Συμφωνητικού της Σύμβασης τυχόν δικαιωμάτων προαίρεσης. Σε καταφατική περίπτωση, στο εν λόγω άρθρο, περιγράφονται με σαφήνεια και ακρίβεια το αντικείμενο, η φύση και η έκταση των προαιρέσεων καθώς και οι όροι υπό τους οποίους μπορούν να ενεργοποιηθούν. Τα δικαιώματα αυτά καθορίζονται και ασκούνται με τρόπο που δεν μεταβάλλει τη συνολική φύση της Σύμβασης.

- 25.2.2 Λόγω εκτέλεσης συμπληρωματικών έργων ή τροποποιήσεων που δεν είχαν προβλεφθεί στην αρχική Σύμβαση

25.2.2.1 Κατά τη διάρκεια εκτέλεσης του Έργου και για τη διασφάλιση της αρτιότητας και της λειτουργικότητάς του η Εταιρεία δικαιούται:

α. να επιφέρει οποιοσδήποτε μεταβολές στη μορφή, στην ποιότητα, στο είδος και στην ποσότητα οποιουδήποτε τμήματος του Έργου, συμπεριλαμβανομένης της δυνατότητας να παραλείψει οποιοδήποτε τμήμα του Έργου, με ανάλογη μεταβολή του Συμβατικού Τιμήματος, χωρίς ο Αντισυμβαλλόμενος να δικαιούται να ζητήσει αύξηση των τιμών μονάδας ή να εγείρει άλλες απαιτήσεις,

β. να αναθέτει στον Αντισυμβαλλόμενο την εκτέλεση νέων συμπληρωματικών εργασιών, υπηρεσιών και προμηθειών, συμπεριλαμβανομένης της εκπόνησης τυχόν απαιτούμενων μελετών, οι οποίες καθίστανται αναγκαίες ή/και απαραίτητες και δεν περιλαμβάνονται στη διαδικασία σύναψης της αρχικής Σύμβασης, από προφανείς παραλείψεις ή σφάλματα της προμέτρησης της μελέτης ή από απαιτήσεις της κατασκευής παρά την πλήρη εφαρμογή των σχετικών προδιαγραφών κατά την κατάρτιση των μελετών του Έργου, εφόσον:

β_α) δεν μπορούν να διαχωριστούν από την παρούσα Σύμβαση για οικονομικούς ή τεχνικούς λόγους, παραδείγματος χάριν απαιτήσεις εναλλαξιμότητας ή διαλειτουργικότητας με τον υφιστάμενο εξοπλισμό, υπηρεσίες ή εγκαταστάσεις που παρασχέθηκαν με την αρχική Σύμβαση, χωρίς να δημιουργηθούν μείζονα προβλήματα για την Εταιρεία ή όταν αυτές οι

εργασίες, μολονότι μπορούν να διαχωριστούν από την παρούσα Σύμβαση, είναι απολύτως απαραίτητες για την ολοκλήρωση της παρούσας Σύμβασης και

ββ) ο διαχωρισμός τους θα συνεπαγόταν σημαντικά προβλήματα ή ουσιαστική αύξηση δαπανών για την Εταιρεία.

25.2.2.2 Οι ως άνω μεταβολές μπορούν να εκτελούνται εντός των ορίων του αρχικού συμβατικού τιμήματος, συμπεριλαμβανομένου του τυχόν συμβολαιοποιημένου κονδυλίου απροβλέπτων δαπανών, όπως αυτό ορίζεται στο Συμφωνητικό της Σύμβασης, χωρίς υπογραφή συμπληρωματικής σύμβασης.

Σε περίπτωση που οι υπόψη μεταβολές συνεπάγονται αύξηση του συνολικού συμβατικού τιμήματος τότε αυτές ανατίθενται στον Αντισυμβαλλόμενο με συμπληρωματική σύμβαση.

Ο Αντισυμβαλλόμενος υποχρεούται να εκτελεί τις μεταβολές χωρίς να δικαιούται να ζητήσει αύξηση των συμβατικών τιμών μονάδας ή να εγείρει άλλες απαιτήσεις.

Εφόσον από τις μεταβολές κατά την εκτέλεση της Σύμβασης προκύπτει μείωση του αρχικού συμβατικού τιμήματος δεν απαιτείται η υπογραφή συμπληρωματικής Σύμβασης. Η μείωση πιστοποιείται μέσω του τελικού λογαριασμού.

25.2.3 Λόγω περιστάσεων που δεν ήταν δυνατόν να προβλεφθούν

Κατά τη διάρκεια εκτέλεσης του Έργου η Εταιρεία επίσης δικαιούται να τροποποιεί τη Σύμβαση λόγω περιστάσεων που δεν ήταν δυνατόν να προβλεφθούν από έναν επιμελή αναθέτοντα φορέα, όπως ενδεικτικά και όχι περιοριστικά η εφαρμογή νέων κανονισμών ή κανόνων που καθιερώθηκαν ως υποχρεωτικοί μετά την υπογραφή της σύμβασης Έργου.

Για τις υπόψη τροποποιήσεις της σύμβασης ανεξάρτητα από το εάν συνεπάγονται μεταβολή του συνολικού αρχικού συμβατικού τιμήματος θα συνάπτεται συμπληρωματική σύμβαση.

25.2.4 Λόγω υποκατάστασης του Αντισυμβαλλόμενου σύμφωνα με τα προβλεπόμενα στο άρθρο 8 του παρόντος τεύχους.

25.3 Ο Αντισυμβαλλόμενος δεν μπορεί να προβεί σε καμία μεταβολή, συμπληρωματική εργασία και εν γένει τροποποίηση, από τις αναφερόμενες στις παραπάνω παραγράφους 25.2.1, 25.2.2 και 25.2.3, χωρίς έγγραφη εντολή της Εταιρείας. Ο Αντισυμβαλλόμενος, εφόσον λάβει σχετική εντολή, υποχρεούται να προβεί στις τροποποιήσεις χωρίς καθυστέρηση και δεν έχει δικαίωμα να αρνηθεί την υποχρέωση αυτή.

Οι τροποποιήσεις που γίνονται με σχετική εντολή της Εταιρείας δεν εξασθενούν ούτε ακυρώνουν κατά οποιοδήποτε τρόπο τη Σύμβαση. Οι συνέπειες, εάν υπάρχουν, θα αντιμετωπίζονται όπως προβλέπεται κατωτέρω.

25.4 Τιμές συμπληρωματικών ή νέων εργασιών

- 25.4.1 Όλες οι μεταβολές γίνονται με Εντολή Τροποποίησης, θα αποτιμώνται δε με βάση τις τιμές που αναφέρονται στη Σύμβαση, εφόσον οι τιμές αυτές, κατά την κρίση της Εταιρείας, είναι εφαρμόσιμες.
Εάν στη Σύμβαση δεν περιλαμβάνονται τιμές που μπορεί να χρησιμοποιηθούν, καθορίζονται νέες τιμές, με βάση τιμές της Σύμβασης για παρεμφερείς εργασίες.
Για εργασίες που δεν περιλαμβάνονται στις προηγούμενες περιπτώσεις οι τιμές μπορεί να καθορίζονται με βάση τα πραγματικά στοιχεία κόστους.
Για την εξακρίβωση του κόστους μπορεί να διενεργούνται δοκιμαστικές εργασίες, σύμφωνα με σχετικές οδηγίες της Εταιρείας.
- 25.4.2 Κατ' εξαίρεση, και αν δεν είναι δυνατόν να εφαρμοσθεί ένας από τους παραπάνω τρόπους καθορισμού νέας τιμής, η Εταιρεία μπορεί να δίνει εντολή στον Αντισυμβαλλόμενο να εκτελεσθεί μια εργασία με παρακολούθηση, σύμφωνα με τα προβλεπόμενα στους Ειδικούς Όρους Σύμβασης.
- 25.4.3 Σε περίπτωση ασυμφωνίας των δύο μερών η Εταιρεία θα καθορίσει τις τιμές που κατά τη γνώμη της θεωρούνται κατάλληλες και εύλογες και θα εφαρμόζονται τα προβλεπόμενα στο άρθρο 42 του παρόντος τεύχους.

25.5 Τροποποίηση χρονοδιαγράμματος Σύμβασης

Όταν οι σχετικές μεταβολές έχουν ως αποτέλεσμα την καθυστέρηση εκτέλεσης, ολικά ή μερικά, του Έργου, τότε συμφωνείται παράταση των σχετικών προθεσμιών, σύμφωνα με τα οριζόμενα στο άρθρο 24 του παρόντος τεύχους.

25.6 Μεταβολές Σύμβασης προτεινόμενες από τον Αντισυμβαλλόμενο

Η Εταιρεία δια της Προϊσταμένης Διεύθυνσης της Εταιρείας έχει το δικαίωμα κατά τη διάρκεια κατασκευής του Έργου, να δεχθεί ή να απορρίψει προτάσεις του Αντισυμβαλλόμενου για ήσσονος σημασίας μεταβολές στη μορφή, στην ποιότητα, στο είδος και στην ποσότητα οποιουδήποτε τμήματός του.

Άρθρο 26 **Έλεγχος του Έργου**

- 26.1 Η εκτέλεση του Έργου από τον Αντισυμβαλλόμενο θα υπόκειται στο συνεχή γενικό έλεγχο και επιθεώρηση της Εταιρείας ή άλλων προσώπων που έχουν ορισθεί από την Εταιρεία για το σκοπό αυτό. Κατά την άσκηση του δικαιώματος αυτού η Εταιρεία θα έχει ελεύθερη πρόσβαση σε όλα τα μέρη που εκτελούνται εργασίες σχετικές με το Έργο.
- 26.2 Η Εταιρεία, αν από τον έλεγχο, που ασκεί σύμφωνα με το άρθρο αυτό, θεωρήσει ότι η μέθοδος εργασίας ή τα υλικά, το προσωπικό και τα μέσα που χρησιμοποιεί ο Αντισυμβαλλόμενος δεν είναι επαρκή ή κατάλληλα ή δεν εκτελούνται σύμφωνα με τα εγκεκριμένα Σχέδια, Πρότυπα, Κανονισμούς, Τεχνικές Προδιαγραφές και

σχετικές οδηγίες, ώστε να εξασφαλίζονται η τέλεια, οικονομική, εμπρόθεσμη, και απόλυτα σύμφωνη με τους όρους της Σύμβασης εκτέλεση και αποπεράτωση του Έργου, έχει το δικαίωμα να δίδει εντολές προς τον Αντισυμβαλλόμενο και ο Αντισυμβαλλόμενος υποχρεούται να συμμορφώνεται με τις εντολές αυτές, χωρίς να δικαιούται οποιαδήποτε πρόσθετη πληρωμή ή αύξηση των τιμών ή παράταση προθεσμιών.

Στην περίπτωση που ο Αντισυμβαλλόμενος δε συμμορφωθεί με τις παραπάνω εντολές μέσα στις καθοριζόμενες σ' αυτές προθεσμίες, η Εταιρεία θα δικαιούται κατά την κρίση της και με τη ρητή επιφύλαξη κάθε άλλου δικαιώματος της που απορρέει από τη Σύμβαση, να λάβει κάθε μέτρο και:

- α. Να εκτελέσει η ίδια με δικά της συνεργεία ή με άλλο εργολάβο οποιαδήποτε εργασία, προβαίνουσα, εκτός των άλλων, ακόμη και σε αγορές υλικών, πληρωμές ημερομισθίων ή άλλων δαπανών αναγκαίων για την εκτέλεση του Έργου με ευθύνη και σε βάρος και για λογαριασμό του Αντισυμβαλλόμενου.

ή

- β. Να δώσει εντολή διακοπής των εργασιών. Οι εργασίες αυτές θα επαναρχίζουν μόνο μετά τη συμμόρφωση του Αντισυμβαλλόμενου με τα ανωτέρω δεδομένα και στοιχεία ή αφού ο Αντισυμβαλλόμενος παράσχει επαρκείς εξηγήσεις που να ικανοποιούν την Εταιρεία. Ο Αντισυμβαλλόμενος θα είναι υπεύθυνος για τις δυσμενείς συνέπειες (καθυστερήσεις, οικονομικές επιβαρύνσεις κ.λπ.) που τυχόν προκύπτουν από την αιτία αυτή.

ή

- γ. Να προβεί σε καταγγελία της Σύμβασης, σύμφωνα με το άρθρο 43 του παρόντος τεύχους.

26.3 Οι παρατηρήσεις της Εταιρείας σχετικά με τον τρόπο εκτέλεσης των εργασιών θα γίνονται πάντα στους αρμόδιους εκπροσώπους του Αντισυμβαλλόμενου, δοθέντος ότι ο Αντισυμβαλλόμενος έχει την αποκλειστική ευθύνη για την εκτέλεση των εργασιών και αυτός μόνο έχει το δικαίωμα να δίνει εντολές ή οδηγίες στο προσωπικό του και στους Υπεργολάβους του.

Σε περίπτωση όμως που, κατά την κρίση της Εταιρείας, η εκτέλεση των εργασιών γίνεται με τρόπο που θέτει σε άμεσο κίνδυνο το Έργο ή την ιδιοκτησία της ΔΕΗ ή τρίτων ή την ασφάλεια των υπαλλήλων της ή άλλου τρίτου προσώπου, έχει το δικαίωμα η Εταιρεία να δώσει εντολές απευθείας στο προσωπικό του Αντισυμβαλλόμενου να αναστείλει τις εργασίες.

26.4 Η άσκηση του ελέγχου από την Εταιρεία με κανένα τρόπο δεν ελαττώνει την ευθύνη του Αντισυμβαλλόμενου.

Άρθρο 27

Επιθεώρηση στα Εργοστάσια κατασκευής και δοκιμές

27.1 Ο Εξοπλισμός και τα υλικά που θα χρησιμοποιηθούν θα είναι μόνο καινούργια, σε άριστη κατάσταση και δε θα γίνονται δεκτά μεταποιημένα.

Κανένα τμήμα του Εξοπλισμού, του οποίου η προμήθεια ή η χρησιμοποίηση θα γίνει σε σχέση με τη Σύμβαση, δεν θα στέλνεται στο Έργο πριν γίνει επιθεώρηση

που να ικανοποιεί την Εταιρεία και πριν υπογραφεί και παραδοθεί, από τον εξουσιοδοτημένο ειδικό εκπρόσωπό της ή επιθεωρητή της Εταιρείας, η σχετική άδεια για την αποστολή.

Εξαιρούνται οι περιπτώσεις της παραγράφου 27.10 για τις οποίες όμως δίνεται από την Εταιρεία γραπτή απαλλαγή από την επιθεώρηση, καθώς και οι περιπτώσεις τις παραγράφου 27.11 του παρόντος άρθρου.

- 27.2 Η επιθεώρηση του Εξοπλισμού στα εργοστάσια και η χορήγηση άδειας για την αποστολή του ή η παραίτηση της Εταιρείας από τα δικαιώματά της σχετικά με την επιθεώρηση οποιουδήποτε τμήματος του Εξοπλισμού, δεν απαλλάσσουν τον Αντισυμβαλλόμενο από την πλήρη ευθύνη του σχετικά με την παράδοση του Εξοπλισμού έτσι ώστε αυτός να είναι σύμφωνος με τους όρους της Σύμβασης, ούτε επηρεάζουν οποιαδήποτε απαίτηση ή οποιοδήποτε δικαίωμα ή προνόμιο της Εταιρείας στην περίπτωση που ο Αντισυμβαλλόμενος χρησιμοποίησε ή προμήθευσε ελαττωματικό ή ακατάλληλο Εξοπλισμό, καθώς επίσης δε μπορεί να θεωρηθεί ότι ο Εξοπλισμός αυτός έχει παραληφθεί από την Εταιρεία.
- 27.3 Η Εταιρεία με δαπάνες της και με τον ειδικό εκπρόσωπο-επιθεωρητή της (υπάλληλο ή τρίτο) έχει το δικαίωμα ελεύθερης εισόδου, ανά πάσα στιγμή, κατά τις εργάσιμες ημέρες και ώρες αλλά και μετά από αυτές, σε όλα τα τμήματα ή εργαστήρια των εργοστασίων όπου κατασκευάζονται τμήματα του Εξοπλισμού ή εκτελείται εργασία σχετική με το Έργο, ώστε να επιθεωρεί τον Εξοπλισμό ή οποιοδήποτε τμήμα αυτού καθώς και κάθε υλικό που θα προμηθεύσει ο Αντισυμβαλλόμενος. Επίσης μπορεί να παρακολουθεί κάθε μέθοδο παραγωγικής διαδικασίας και οποιαδήποτε άλλη εργασία ή δραστηριότητα του Αντισυμβαλλόμενου σχετική με την προμήθεια του Εξοπλισμού ή τμημάτων αυτού, σύμφωνα με τη Σύμβαση.
- 27.4 Η επιθεώρηση και οι δοκιμές γίνονται μέσα στα πλαίσια ενός λεπτομερούς προγράμματος δοκιμών, που θα προετοιμαστεί από τον Αντισυμβαλλόμενο έγκαιρα και θα εγκριθεί από την Εταιρεία, σύμφωνα με τις τεχνικές προδιαγραφές της Σύμβασης. Το πρόγραμμα αυτό είναι δυνατόν να τροποποιηθεί κατά τη θεώρηση της μελέτης και των σχεδίων. Ο Αντισυμβαλλόμενος, αφού γίνει η θεώρηση της μελέτης και των σχεδίων σύμφωνα με τα προβλεπόμενα στα άρθρα 3 και 4 του παρόντος τεύχους, έχει υποχρέωση να ειδοποιεί την Εταιρεία και τον επιθεωρητή της, είκοσι (20) τουλάχιστον ημέρες πριν από την ημερομηνία που ο Εξοπλισμός θα είναι έτοιμος, για επιθεώρηση και δοκιμές ή για οριστική συναρμολόγηση στα εργοστάσιά του ή των Υποπρομηθευτών του.
- 27.5 Για τη διευκόλυνση του επιθεωρητή της Εταιρείας, ο Αντισυμβαλλόμενος έχει υποχρέωση να του διαθέσει, χωρίς καμία επιπλέον δαπάνη για την Εταιρεία, τους χώρους και εγκαταστάσεις γραφείων και επιθεωρήσεως που αυτός θα ζητήσει, καθώς και να του παρέχει όλες τις απαραίτητες διευκολύνσεις για τη διεξαγωγή της επιθεώρησης και των δοκιμών σύμφωνα με την κρίση της Εταιρείας.

Επίσης ο Αντισυμβαλλόμενος υποχρεούται να παρέχει στον επιθεωρητή αντίγραφα όλης της αλληλογραφίας, σχετικά με θέματα επιθεώρησης ή δοκιμών, που ανταλλάσσεται με τη ΔΕΗ.

27.6 Μετά την επιθεώρηση και τις δοκιμές, θα συντάσσεται από τον Αντισυμβαλλόμενο "Εκθεση Δοκιμών", σύμφωνα με τις τεχνικές προδιαγραφές και τους όρους της Σύμβασης ή σύμφωνα με τους κανόνες της Τεχνικής και της Επιστήμης.

Η "Εκθεση Δοκιμών" θα υπογράφεται από τον ειδικό εκπρόσωπο-επιθεωρητή της Εταιρείας και από τον αρμόδιο εκπρόσωπο του Αντισυμβαλλόμενου και θα υποβάλλεται στην Εταιρεία σε ψηφιακή μορφή, που θα συμφωνείται μεταξύ των αντισυμβαλλομένων, και σε ένα έγγραφο αντίτυπο με όλα τα συνημμένα (φύλλα δοκιμών κ.λπ.).

Οι "Εκθέσεις Δοκιμών" θα είναι λεπτομερείς και πλήρεις και θα δίνουν ακριβή στοιχεία για τη διαδικασία, τα αποτελέσματα των δοκιμών και τις παρατηρήσεις. Δηλώσεις γενικού περιεχομένου θα γίνουν δεκτές μόνο ως συμπέρασμα των "Εκθέσεων Δοκιμών".

27.7 Η Εταιρεία μετά από επιθεώρηση μπορεί, κατά την κρίση της, να απορρίπτει οποιοδήποτε τμήμα του Εξοπλισμού, που είναι ελαττωματικό ή ακατάλληλο για τη χρήση που προορίζεται ή γιατί δεν είναι σύμφωνο με τους όρους της Σύμβασης.

Στην περίπτωση αυτή που τα αποτελέσματα των δοκιμών και της επιθεώρησης δεν είναι σύμφωνα με τους όρους της Σύμβασης, ο Αντισυμβαλλόμενος έχει υποχρέωση με δικές του δαπάνες να αποκαταστήσει ή να αντικαταστήσει τον Εξοπλισμό και να προσκαλέσει τον επιθεωρητή της Εταιρείας να παρευρεθεί στις νέες δοκιμές και επιθεώρηση, για τις οποίες και θα συνταχθεί νέα "Εκθεση Δοκιμών".

27.8 Στην περίπτωση που θα επαναληφθούν οι δοκιμές ή αναβληθούν χωρίς προηγούμενη γραπτή ειδοποίηση τουλάχιστον 10 ημέρες πριν από την ημερομηνία επιθεώρησης που έχει αναγγελθεί, από υπαιτιότητα του Αντισυμβαλλόμενου ή επειδή αυτός δε συμμορφώθηκε με τους όρους της Σύμβασης, η μισθοδοσία, τα οδοιπορικά και λοιπά έξοδα του επιθεωρητή της Εταιρείας θα επιβαρύνουν τον Αντισυμβαλλόμενο.

27.9 Ο Αντισυμβαλλόμενος θα έχει δικαίωμα να εκτελέσει τις δοκιμές με απουσία του επιθεωρητή, εφόσον ο επιθεωρητής αυτός δεν προσέλθει για την παρακολούθηση των δοκιμών μέσα σε πέντε (5) ημέρες, από την καθορισμένη ημερομηνία των δοκιμών, όπως αυτή έχει καθοριστεί με τα οριζόμενα στην παράγραφο 27.4 του παρόντος άρθρου.

Στην περίπτωση αυτή ο Αντισυμβαλλόμενος θα συντάσσει τα σχετικά φύλλα δοκιμών με τα αποτελέσματα των μετρήσεων και στη συνέχεια λεπτομερή "Εκθεση Δοκιμών" που θα υπογράφεται από τον εκπρόσωπό του και θα στέλνεται στην Εταιρεία και στον επιθεωρητή της.

Η Εταιρεία μετά από έλεγχο των σχετικών φύλλων δοκιμών και εφόσον κατά τη γνώμη της αυτά είναι σύμφωνα με τη Σύμβαση, θα χορηγεί άδεια αποστολής για τον Εξοπλισμό αυτό, μέσα σε προθεσμία τριάντα (30) ημερών από τη λήψη της πιο πάνω "Εκθεσης".

Οι τυχόν αντιρρήσεις της Εταιρείας, πάνω στο περιεχόμενο της παραπάνω "Εκθεσης" του Αντισυμβαλλόμενου, θα γνωστοποιούνται εγγράφως στον Αντισυμβαλλόμενο ή στον εκπρόσωπό του, μέσα σε τριάντα (30) ημέρες από την ημερομηνία που θα παραληφθεί η παραπάνω "Εκθεση".

Αν αποδειχθούν δικαιολογημένες οι αντιρρήσεις της Εταιρείας, οι δαπάνες για την επανάληψη των δοκιμών, για τη μεταφορά στο εργοστάσιο ή στον τόπο

δοκιμής και για την επιστροφή, αν υπάρξει ανάγκη, στο εργοστάσιο κατασκευής του Εξοπλισμού, καθώς και οι δαπάνες του επιθεωρητή της Εταιρείας, θα επιβαρύνουν τον Αντισυμβαλλόμενο που θα έχει ακόμη την υποχρέωση να αντικαταστήσει, να επισκευάσει ή να αποκαταστήσει όλα τα ελαττώματα που διαπιστώθηκαν κατά τις δοκιμές.

Στις περιπτώσεις όμως που η Εταιρεία επιμένει να επαναληφθούν οι δοκιμές με την παρουσία εκπροσώπου της, τότε εφόσον οι νέες δοκιμές επιβεβαιώσουν την ακρίβεια εκείνων που έγιναν αρχικά από τον Αντισυμβαλλόμενο, οι δαπάνες των τελευταίων δοκιμών θα καταβληθούν από την Εταιρεία και οι προθεσμίες παράδοσης θα παραταθούν για όσο χρονικό διάστημα αυτές επηρεάστηκαν πραγματικά από την αιτία αυτή.

- 27.10 Ο Αντισυμβαλλόμενος μπορεί επίσης να αποστείλει τον Εξοπλισμό ή τμήμα του χωρίς να προηγηθεί Επιθεώρηση, εφόσον η Εταιρεία εκδώσει γραπτή απαλλαγή από την υποχρέωση επιθεώρησης.
- 27.11 Στην περίπτωση που, είτε στο Συμφωνητικό, είτε στις τεχνικές προδιαγραφές έχει συμφωνηθεί ρητά ότι η Εταιρεία παραιτείται από το δικαίωμά της να πραγματοποιήσει ορισμένες δοκιμές στον Εξοπλισμό ή να επιθεωρήσει ορισμένα τμήματα, ο Αντισυμβαλλόμενος μπορεί να αποστείλει τον Εξοπλισμό ή τμήμα του, χωρίς η Εταιρεία να το δοκιμάσει ή να το επιθεωρήσει.
- 27.12 Εξοπλισμός για τον οποίο η Σύμβαση δεν καθορίζει ειδικές δοκιμές θα πρέπει να συνοδεύεται από πιστοποιητικά αναγνωρισμένων οργανισμών. Ως τέτοιοι νοούνται τα εργαστήρια δοκιμών, τα εργαστήρια βαθμονόμησης, οι οργανισμοί ελέγχου και οι οργανισμοί πιστοποίησης, που ανταποκρίνονται στα ισχύοντα Ευρωπαϊκά Πρότυπα.
Οι "Εκθέσεις δοκιμών τύπου" ή τα πιστοποιητικά δοκιμών, που αναφέρονται στις τεχνικές προδιαγραφές ως απαίτηση, θα εκδίδονται από Εργαστήρια εξουσιοδοτημένα να εκτελούν δοκιμές τύπου και όχι από τον κατασκευαστή του υλικού ή του Εξοπλισμού.
Προκειμένου για τις "Εκθέσεις δοκιμών τύπου" θα αναφερθούν μία προς μία όλες οι δοκιμές που θα εκτελεσθούν με τα σχετικά αποτελέσματα, καθώς και οι προδιαγραφές ή τυποποιήσεις (standards) στις οποίες βασίσθηκε η εκτέλεση των δοκιμών.
- 27.13 Οι διατάξεις του άρθρου αυτού έχουν εφαρμογή και για τους Υποπρομηθευτές και τους Υπεργολάβους του Αντισυμβαλλόμενου.
- 27.14 Οι πιο πάνω διαδικασίες και προθεσμίες ισχύουν όπως αναφέρονται στο παρόν άρθρο, εκτός εάν στους Ειδικούς Όρους Σύμβασης προβλέπεται διαφορετικά.

Άρθρο 28

Συσκευασία και Διακριτικές ενδείξεις - Αποστολή και αποθήκευση του Εξοπλισμού

28.1 Συσκευασία και διακριτικές ενδείξεις

- 28.1.1 Ο Αντισυμβαλλόμενος υποχρεούται να συσκευάζει τον Εξοπλισμό με προσοχή και ανάλογα προς τα εκάστοτε χρησιμοποιούμενα μέσα μεταφοράς, ώστε να είναι προφυλαγμένος σε κάθε περίπτωση από

οποιοσδήποτε καιρικές συνθήκες καθώς και από οποιονδήποτε κίνδυνο μεταφοράς.

Κατά τη συσκευασία του Εξοπλισμού, ο Αντισυμβαλλόμενος θα ακολουθεί τις τυχόν οδηγίες της Εταιρείας.

- 28.1.2 Ο Εξοπλισμός, με ή χωρίς συσκευασία, θα περιγράφεται στον "Πίνακα Συσκευασίας" του Αντισυμβαλλόμενου, με τρόπο που να διευκολύνει την αναγνώρισή του κατά την άφιξη στον τόπο προορισμού του και κατά την αποσυσκευασία του.
Στον "Πίνακα Συσκευασίας" θα αναφέρονται ο αριθμός της Σύμβασης, το είδος της συσκευασίας, ο αύξων αριθμός του κιβωτίου, εμπορευματοκιβωτίου ή δέματος, το καθαρό και μικτό βάρος, όπως και οι εξωτερικές διαστάσεις της συσκευασίας ή του Εξοπλισμού.
Η περιγραφή του Εξοπλισμού στον "Πίνακα Συσκευασίας" πρέπει να ανταποκρίνεται προς την περιγραφή της Σύμβασης και απέναντι από την περιγραφή κάθε είδους θα αναφέρεται ο αντίστοιχος αριθμός (εάν υπάρχει) στον Πίνακα Υλικών και Τιμών της Σύμβασης.
Μετά τη συσκευασία, θα αποστέλλονται αμέσως στην Εταιρεία, σε ψηφιακή μορφή που θα συμφωνείται μεταξύ των αντισυμβαλλομένων και σε ένα έγγραφο αντίτυπο ο "Πίνακας Συσκευασίας" ή άλλο έγγραφο που χρησιμοποιείται ως "Πίνακας Συσκευασίας".
- 28.1.3 Τα υλικά συσκευασίας θα περιέρχονται στην ιδιοκτησία της Εταιρείας, εκτός των εμπορευματοκιβωτίων (CONTAINERS).
- 28.1.4 Κάθε κιβώτιο, εμπορευματοκιβώτιο ή δέμα θα φέρει επ' αυτού ενδείξεις του περιεχομένου ή των περιεχομένων σ' αυτό τμήματος ή τμημάτων του Εξοπλισμού, του βάρους, καθώς και κατάλληλες οδηγίες για τον τρόπο χειρισμού και ανάρτησης κατά τη φόρτωση - εκφόρτωση.
Όλες οι διακριτικές ενδείξεις της συσκευασίας πρέπει να είναι ευανάγνωστα χαραγμένες ή γραμμένες με ανεξίτηλη γραφή και στις δύο πλευρές κάθε κιβωτίου, εμπορευματοκιβωτίου ή δέματος. Σε καμιά περίπτωση δεν επιτρέπεται αναγραφή των διακριτικών ενδείξεων με κιμωλία ή μαρκαδόρο.
- 28.1.5 Η χώρα προέλευσης πρέπει να αναγράφεται ευκρινώς σε κάθε αποστελλόμενο τεμάχιο, συσκευασμένο ή μη. Η μη συμμόρφωση προς τον όρο αυτό μπορεί να επιφέρει την επιβολή βαρύτατων προστίμων από το Ελληνικό Δημόσιο, τα οποία θα βαρύνουν τον Αντισυμβαλλόμενο.
- 28.1.6 Όλα τα τεμάχια, συσκευασμένα ή μη, πρέπει επίσης να φέρουν αύξοντα αριθμό που θα είναι αντίστοιχος με τον αύξοντα αριθμό του σχετικού "Πίνακα Συσκευασίας".
- 28.1.7 Στην εξωτερική επιφάνεια όλων γενικά των κιβωτίων, εμπορευματοκιβωτίων ή δεμάτων πρέπει να αναγράφονται τα παρακάτω στοιχεία:
- α.(Όνομα του Αντισυμβαλλόμενου)..... Αντισυμβαλλόμενος της ΔΕΗ - ΕΛΛΑΣ
- β.(σύντομη περιγραφή του Έργου).....

- γ.(ενδεικτική περιγραφή περιεχομένου του δέματος).....
- δ.(αριθμός της Σύμβασης) /..... (αύξων αριθμός τεμαχίου).....
- ε. Μικτό βάρος, χλγρ./kg:
- στ. Καθαρό βάρος, χλγρ./kg:
- ζ. Εξωτερικές ολικές διαστάσεις, μέτρα/m:

28.1.8 Σε όλα τα μη συσκευασμένα τεμάχια, έστω και εάν αυτά φορτώνονται σε δεσμίδες, πρέπει να είναι γραμμένες όλες οι διακριτικές ενδείξεις με βαφή ή σταμπαρισμένες. Σε περίπτωση που η αναγραφή των διακριτικών ενδείξεων στα μη συσκευασμένα τεμάχια δεν μπορεί να γίνει με βαφή ή σταμπάρισμα μπορούν να χρησιμοποιούνται μεταλλικά πινακίδια, ασφαλώς προσδεδεμένα στο προς αποστολή δέμα ή τεμάχιο, στα οποία θα αναγράφονται όλες οι απαιτούμενες διακριτικές ενδείξεις.

28.2 Αποστολή και αποθήκευση του Εξοπλισμού

28.2.1 Ο Αντισυμβαλλόμενος δύναται να προβαίνει στη φόρτωση του Εξοπλισμού μόνο μετά την έκδοση της άδειας που προβλέπεται στο άρθρο 27 του παρόντος τεύχους.

28.2.2 Ο Αντισυμβαλλόμενος, με δική του ευθύνη και δαπάνη, προβαίνει στη μεταφορά (συμπεριλαμβανομένων των σχετικών δαπανών της φορτώσεως, εκφορτώσεως, μεταφορτώσεως κ.λπ.) του Εξοπλισμού, από τα εργοστάσια ή αποθήκες όπου αυτός κατασκευάζεται ή ευρίσκεται αποθηκευμένος, στο Εργοτάξιο.

Ο Αντισυμβαλλόμενος υποχρεούται να λάβει τα δέοντα μέτρα για την άμεση εκφόρτωση, αποθήκευση και τοποθέτηση του Εξοπλισμού, όπως και κάθε άλλου υλικού απαραίτητου για το Έργο, στο Εργοτάξιο και μάλιστα κατά τρόπο ώστε αυτά να μπορούν να χρησιμοποιηθούν αμέσως.

Η Εταιρεία θα έχει το δικαίωμα, σε περίπτωση μη τήρησης των υποχρεώσεων αυτών από τον Αντισυμβαλλόμενο, να προβεί με χρέωσή του στην εκτέλεση των παραπάνω ενεργειών.

Στην περίπτωση αυτή η Εταιρεία δε θα ευθύνεται για τυχόν ζημιές, απώλειες ή ελλείμματα του Εξοπλισμού, των υλικών κ.λπ.

28.2.3 Ο Αντισυμβαλλόμενος υπέχει τις ίδιες παραπάνω υποχρεώσεις όσον αφορά τα μηχανήματα, τα εφόδια και το κάθε είδους υλικό, τα οποία είναι αναγκαία για την εγκατάσταση του Εξοπλισμού ή για την κανονική λειτουργία των Εργοταξίων και γενικά την αποπεράτωση του Έργου, ανεξάρτητα του εάν μέρος του Εξοπλισμού ή του Έργου διατεθεί ή εκτελεσθεί απολογιστικά ή όχι.

Άρθρο 29 **Στατιστικά και λοιπά στοιχεία του Έργου - Ημερολόγιο**

- 29.1 Ο Αντισυμβαλλόμενος είναι υποχρεωμένος να υποβάλει στην Επιβλέπουσα Διεύθυνση της Εταιρείας, όταν του ζητηθούν και κατά τα χρονικά διαστήματα που θα καθορίσει αυτή, εκθέσεις προόδου εργασιών, δελτία αγορών υλικών, καταστάσεις δαπανών, εκθέσεις για αποστολές και αγορές, εκθέσεις για φορτώσεις και οποιεσδήποτε άλλες εκθέσεις θα του ζητηθούν.
- 29.2 Ο Αντισυμβαλλόμενος είναι υποχρεωμένος να τηρεί με ακρίβεια και πλήρη ενημερότητα, σύμφωνα με τους εκάστοτε Νόμους, όλα τα λογιστικά βιβλία, στοιχεία και μητρώα που αφορούν στο προσωπικό που απασχολεί (σχετικά με τους μισθούς, τα ημερομίσθια και τα επιδόματά τους, τις ασφαλιστικές και άλλες εισφορές κ.λπ.), τα βιβλία και τα μητρώα για τις απογραφές του εξοπλισμού, των μηχανημάτων, των εργαλείων και υλικών που προσκομίστηκαν στο Εργοτάξιο και χρησιμοποιούνται σε αυτό και γενικά όλα τα βιβλία, δελτία, καταστάσεις σχετικές με την πρόοδο των εργασιών.
- 29.3 Ο Αντισυμβαλλόμενος είναι υποχρεωμένος να τηρεί καθημερινά Ημερολόγιο του Έργου. Το Ημερολόγιο τηρείται σύμφωνα με τις οδηγίες της Επιβλέπουσα Διεύθυνση της Εταιρείας σε βιβλίο με αριθμημένα εις διπλούν φύλλα, το ένα εκ των οποίων πρέπει να φέρει κατάλληλη διάτρηση ώστε να μπορεί να αποκοπεί. Το Ημερολόγιο υπογράφεται από εξουσιοδοτημένους εκπροσώπους του Αντισυμβαλλόμενου και της Εταιρείας και μετά την υπογραφή το ένα αποκοπόμενο φύλλο περιέχεται στην Επιβλέπουσα Διεύθυνση της Εταιρείας.

Άρθρο 30 **Ελαττώματα του Έργου**

- 30.1 Σε κάθε περίπτωση που, κατά τη διάρκεια της εκτέλεσης των εργασιών και μέχρι την Οριστική Παραλαβή του Έργου, οποιοδήποτε τμήμα του ή η ποιότητα της εργασίας ή τα υλικά που χρησιμοποιούνται ή που χρησιμοποιήθηκαν για την εκτέλεση των εργασιών είναι κατά την κρίση της Εταιρείας ελαττωματικά, ατελή ή ακατάλληλα ή δεν πληρούν τις απαιτήσεις των προδιαγραφών και γενικά δε συμφωνούν με εκείνα που ορίζονται στη Σύμβαση, η Επιβλέπουσα Διεύθυνση της Εταιρείας δικαιούται, με έγγραφη εντολή της, να ζητήσει από τον Αντισυμβαλλόμενο να προβεί σε οποιαδήποτε διόρθωση, αντικατάσταση ή πρόσθετη εργασία την οποία κρίνει απαραίτητη.
- 30.2 Ο Αντισυμβαλλόμενος υποχρεούται να συμμορφώνεται με την προσήκουσα επιμέλεια και ταχύτητα και με δικές του δαπάνες στις παραπάνω εντολές της Επιβλέπουσα Διεύθυνση της Εταιρείας, εκτελώντας, σύμφωνα μ' αυτές, όλες τις συμπληρωματικές εργασίες οι οποίες απαιτούνται για την απομάκρυνση και αντικατάσταση των ελαττωματικών, ατελών, ελλιπών ή ακατάλληλων υλικών, καθώς και για την κατεδάφιση και αποκατάσταση της ατελούς ή κακότεχνης εργασίας.
- 30.3 Στην περίπτωση που ο Αντισυμβαλλόμενος διαφωνήσει, ολικά ή μερικά, στις εντολές της Επιβλέπουσα Διεύθυνση της Εταιρείας, υποχρεούται, εντός προθεσμίας δέκα (10) ημερών από της λήψεως της εντολής, να υποβάλει εγγράφως τις αντιρρήσεις του, αναφέροντας και τους λόγους.

Εάν η διαφωνία δεν καταστεί δυνατόν να επιλυθεί με συμφωνία των ενδιαφερομένων μερών, η επίλυση θα γίνεται κατά τη διαδικασία του άρθρου 42 του παρόντος τεύχους.

Μέχρι να επιλυθεί η διαφωνία ο Αντισυμβαλλόμενος υποχρεούται να συμμορφώνεται, με δαπάνες του, με τις εντολές της Εταιρείας.

- 30.4 Σε περίπτωση που ο Αντισυμβαλλόμενος δε συμμορφώνεται προς τις εντολές της Επιβλέπουσα Διεύθυνση της Εταιρείας μέσα στην προθεσμία που του έχει ταχθεί, η Εταιρεία δικαιούται να λαμβάνει οποιαδήποτε μέτρα ήθελε κρίνει αναγκαία, με δαπάνες και ευθύνη του Αντισυμβαλλόμενου, για τη συνέχιση και αποπεράτωση του Έργου, καθώς και για την άρση των διαπιστωθέντων ελαττωμάτων για την αποκατάσταση της κανονικής λειτουργίας αυτού.

Ο Αντισυμβαλλόμενος υποχρεούται να διορθώσει, μέσα σε οριζόμενη από τη ΔΕΗ εύλογη προθεσμία, τα ελαττώματα του Έργου που θα διαπιστωθούν κατά τη διάρκεια της εκτέλεσης της Σύμβασης και μέχρι την Οριστική Παραλαβή. Αν η προθεσμία αυτή περάσει άπρακτη, η ΔΕΗ μπορεί να εκτελέσει τη διόρθωση με δαπάνες και ευθύνη του Αντισυμβαλλόμενου με οποιονδήποτε τρόπο, με την επιφύλαξη πάντοτε του δικαιώματός της να προχωρήσει σε καταγγελία της Σύμβασης.

- 30.5 Ο Αντισυμβαλλόμενος σε καμιά περίπτωση δεν απαλλάσσεται από τις συμβατικές του υποχρεώσεις, επικαλούμενος την παρουσία ή την προηγούμενη επιθεώρηση της Επιβλέπουσα Διεύθυνση της Εταιρείας ή οποιουδήποτε άλλου εκπροσώπου της Εταιρείας στον τόπο των εργασιών (εργοστάσιο, εργοτάξιο κ.λπ.) εάν μεταγενέστερα διαπιστωθεί ελαττωματική εργασία, παραλείψεις ή ατέλειες, εκτός αν αυτές οφείλονται σε έγγραφες εντολές ή οδηγίες της Εταιρείας.

- 30.6 Ο Αντισυμβαλλόμενος θα είναι πλήρως υπεύθυνος για κάθε καθυστέρηση, που προέρχεται από την εφαρμογή του παρόντος άρθρου, στην πρόοδο και την αποπεράτωση του Έργου. Εξαιρέση αποτελούν οι περιπτώσεις εκείνες κατά τις οποίες η λύση της διαφωνίας ήθελε αποβεί υπέρ του Αντισυμβαλλόμενου.

- 30.7 Η Εταιρεία δύναται κατά την κρίση της να αποδεχθεί κάθε Έργο με ελαττώματα ως μειωμένης ποιότητας και να καθορίσει μια εύλογα μειωμένη τιμή για πληρωμή προς τον Αντισυμβαλλόμενο, λαμβάνοντας επίσης υπόψη της και τις τυχόν ποινικές ρήτρες που πρέπει να καταβληθούν.

ΕΝΟΤΗΤΑ 9: ΠΑΡΑΛΑΒΗ – ΚΥΡΙΟΤΗΤΑ

Άρθρο 31

Διαδικασίες παραλαβής του Έργου

- 31.1 Προσωρινή Παραλαβή

31.1.1 Μετά την περάτωση των εργασιών, όπως αυτή ορίζεται στους όρους της Σύμβασης, και αφού ληφθούν υπόψη τα προβλεπόμενα για την εκτέλεση δοκιμών, όπως αυτά καθορίζονται στους Ειδικούς Όρους Σύμβασης, ο Αντισυμβαλλόμενος δικαιούται να ζητήσει την Προσωρινή Παραλαβή του Έργου υποβάλλοντας προς τούτο έγγραφη αίτηση, η

οποία καταχωρείται στο Πρωτόκολλο της Επιβλέπουσα Διεύθυνση της Εταιρείας. Η αίτηση του Αντισυμβαλλόμενου για την Προσωρινή Παραλαβή πρέπει απαραίτητως να συνοδεύεται από τα δικαιολογητικά, όπως αυτά αναφέρονται στους Ειδικούς Όρους Σύμβασης.

Η Εταιρεία υποχρεούται μέσα σε τριάντα (30) ημέρες από την υποβολή της αίτησης, και με την προϋπόθεση ότι ο Αντισυμβαλλόμενος έχει συμμορφωθεί με τα οριζόμενα στους Ειδικούς Όρους Σύμβασης, να κάνει αποδεκτή την αίτηση και να προχωρήσει στη διαδικασία της Προσωρινής Παραλαβής. Στην ίδια προθεσμία θα πρέπει να γνωστοποιήσει στον Αντισυμβαλλόμενο τους λόγους της τυχόν απόρριψης της αίτησης.

Η Προσωρινή Παραλαβή διενεργείται από Επιτροπή Προσωρινής Παραλαβής που αποτελείται από όργανα της Εταιρείας και έχει συσταθεί αρμοδίως.

Η Επιτροπή Προσωρινής Παραλαβής προσκαλεί έγκαιρα τον Αντισυμβαλλόμενο να παρακολουθήσει, με δικές του δαπάνες, τις εργασίες της Επιτροπής.

Εάν ο Αντισυμβαλλόμενος παραλείψει να ζητήσει την Προσωρινή Παραλαβή του Έργου, η Εταιρεία δύναται να προβεί στη σχετική διαδικασία, ειδοποιώντας εγγράφως τον Αντισυμβαλλόμενο για να παραιτείται.

- 31.1.2 Η Επιτροπή Προσωρινής Παραλαβής παραλαμβάνει το Έργο από τεχνική άποψη ποσοτικά και ποιοτικά, λαμβάνοντας υπόψη τα στοιχεία που περιέχονται στον φάκελο του Έργου και διενεργώντας γενικές ή σποραδικές, κατά την κρίση της, καταμετρήσεις και ελέγχους. Η Επιτροπή καταγράφει τις διαπιστώσεις και παρατηρήσεις της, ιδίως για τα τυχόν ελαττώματα, καθώς και τις προτάσεις της για τη διευθέτηση όλων των τεχνικών εκκρεμοτήτων που προκύπτουν.
- 31.1.3 Η Επιτροπή Προσωρινής Παραλαβής μπορεί, παρά τις διαπιστώσεις και παρατηρήσεις της, να προχωρήσει στην Προσωρινή Παραλαβή του Έργου, αλλά στην περίπτωση αυτή όλα τα δικαιώματα της Εταιρείας και οι απαιτήσεις της, σύμφωνα με τη Σύμβαση, θα διατηρηθούν έως ότου τα ελαττώματα, τα οποία εξακριβώθηκαν από την Επιτροπή Παραλαβής, αποκατασταθούν πλήρως. Στις περιπτώσεις που, ως αποτέλεσμα των διαπιστώσεών της, η Επιτροπή Παραλαβής θεωρήσει απαραίτητο να αναβάλει την Προσωρινή Παραλαβή μέχρι τη διευθέτηση όλων των σχετικών εκκρεμοτήτων, θα το δηλώσει στον Αντισυμβαλλόμενο και η διαδικασία της Προσωρινής Παραλαβής θα επαναληφθεί, με φροντίδα και έξοδα του Αντισυμβαλλόμενου, μετά τη συμμόρφωση του τελευταίου στις προτάσεις και συστάσεις της Εταιρείας.
- 31.1.4 Για την παραλαβή συντάσσεται Πρωτόκολλο μέσα σε προθεσμία που καθορίζεται στους Ειδικούς Όρους Σύμβασης. Η προθεσμία αυτή μπορεί να παραταθεί με αιτιολογημένη απόφαση της Επιτροπής που θα γνωστοποιηθεί στον Αντισυμβαλλόμενο.

Το Πρωτόκολλο αυτό υπογράφεται και από τον Αντισυμβαλλόμενο και συντάσσεται σε δύο (2) πρωτότυπα από τα οποία ο Αντισυμβαλλόμενος παίρνει το ένα.

Στην περίπτωση που ο Αντισυμβαλλόμενος δεν παρίσταται στην Παραλαβή, αν και έχει προσκληθεί, όπως και στην περίπτωση που ο Αντισυμβαλλόμενος αρνηθεί την υπογραφή του Πρωτοκόλλου, το Πρωτόκολλο του κοινοποιείται ή του αποστέλλεται επί αποδείξει.

Εάν ο Αντισυμβαλλόμενος υπογράψει το Πρωτόκολλο με επιφύλαξη ή το Πρωτόκολλο του γνωστοποιηθεί κατά τα ανωτέρω, δικαιούται να υποβάλει τις αντιρρήσεις του εντός ανατρεπτικής προθεσμίας τριάντα (30) ημερών, από την υπογραφή του Πρωτοκόλλου ή από την κοινοποίηση ή αποστολή του, άλλως θεωρείται ότι το αποδέχεται ανεπιφύλακτα.

31.1.5 Το Πρωτόκολλο υπόκειται στην έγκριση της Εταιρείας που γίνεται μέσα σε προθεσμία που καθορίζεται στους Ειδικούς Όρους Σύμβασης. Η προθεσμία αυτή υπολογίζεται από την ημερομηνία που ο Αντισυμβαλλόμενος θα υπογράψει χωρίς επιφύλαξη το Πρωτόκολλο ή από την ημερομηνία που θα υποβάλλει τις αντιρρήσεις του, αν υπογράψει με επιφύλαξη.

Ως ημερομηνία Προσωρινής Παραλαβής καθορίζεται η ημερομηνία που προσδιορίζεται στο Πρωτόκολλο, εκτός αν ορίζεται διαφορετικά στους Ειδικούς Όρους Σύμβασης.

31.1.6 Η ως άνω Προσωρινή Παραλαβή δεν απαλλάσσει τον Αντισυμβαλλόμενο από οποιεσδήποτε ευθύνες και υποχρεώσεις του, που προκύπτουν από τη Σύμβαση, ούτε αποστερεί την Εταιρεία από κανένα από τα δικαιώματα και τις απαιτήσεις της και ιδίως από το δικαίωμά της να αξιώσει την αποκατάσταση χωρίς πρόσθετη πληρωμή, κατά τα οριζόμενα στο άρθρο 30 του παρόντος τεύχους, οποιασδήποτε ελαττωματικής, ατελούς, ή ελλιπούς εργασίας, που θα διαπιστωθεί ή θα προκύψει μετά την Προσωρινή Παραλαβή.

31.1.7 Οι διατάξεις του άρθρου αυτού έχουν ανάλογη εφαρμογή και για τις περιπτώσεις τμημάτων Έργων που έχουν αυτοτελή χρήση και που η παραλαβή τους προβλέπεται από τη Σύμβαση, καθώς επίσης και σε όλες τις περιπτώσεις διακοπής της Σύμβασης, όπως στις περιπτώσεις διάλυσης κ.λπ.

31.2 Περίοδος Εγγύησης

31.2.1 Η περίοδος εγγύησης είναι η περίοδος κατά την οποία ο Αντισυμβαλλόμενος εγγυάται την καλή λειτουργία του Έργου, τη μη ύπαρξη ελαττωμάτων και την ύπαρξη των ιδιοτήτων που συμφωνήθηκαν.

Κατά την περίοδο εγγύησης ο Αντισυμβαλλόμενος είναι υποχρεωμένος να επιθεωρεί τακτικά το Έργο και να αποκαθιστά, χωρίς καθυστέρηση με έξοδά του και ευθύνη του, κάθε ελάττωμα ή βλάβη ή ζημία, όπως προβλέπεται στη Σύμβαση.

31.2.2 Η ημερομηνία της Προσωρινής Παραλαβής, που ορίζεται από το εγκεκριμένο από την Εταιρεία Πρωτόκολλο, θα θεωρείται ως ημερομηνία έναρξης της Περιόδου Εγγύησης για το Έργο.

Η Περίοδος Εγγύησης ορίζεται σε δώδεκα (12) μήνες, εκτός αν ορίζεται διαφορετικά στους Ειδικούς Όρους Σύμβασης.

31.3 Οριστική Παραλαβή

31.3.1 Η Οριστική Παραλαβή του Έργου θα διενεργείται μετά το πέρας της Περιόδου Εγγύησης και με την προϋπόθεση ότι ο Αντισυμβαλλόμενος θα έχει προβεί, κατά τρόπο που θα ικανοποιεί πλήρως την Εταιρεία, στην αποκατάσταση οποιασδήποτε ελαττωματικής, ατελούς ή ανεπαρκούς εργασίας, που είτε έχει διαπιστωθεί από την Επιτροπή Παραλαβής, είτε έχει παρουσιαστεί ή διαπιστωθεί κατά την Περίοδο Εγγύησης.

31.3.2 Με τη λήξη της Περιόδου Εγγύησης, ο Αντισυμβαλλόμενος υποχρεούται να γνωστοποιήσει εγγράφως στην Εταιρεία ότι το Έργο είναι έτοιμο για την Οριστική Παραλαβή, υποβάλλοντας σχετική αίτηση.

Η Εταιρεία, εφόσον συμφωνεί, υποχρεούται μέσα σε τριάντα (30) ημέρες από την υποβολή της αίτησης να την κάνει αποδεκτή και να προχωρήσει στη διαδικασία της Οριστικής Παραλαβής. Στην ίδια προθεσμία θα πρέπει να γνωστοποιήσει στο Αντισυμβαλλόμενο τους λόγους της τυχόν απόρριψης της αίτησης.

Η Οριστική Παραλαβή διενεργείται από Επιτροπή Οριστικής Παραλαβής που αποτελείται από όργανα της Εταιρείας και έχει συσταθεί αρμοδίως. Η Επιτροπή Οριστικής Παραλαβής προσκαλεί έγκαιρα τον Αντισυμβαλλόμενο να παρακολουθήσει, με δικές του δαπάνες, τις εργασίες της Επιτροπής.

31.3.3 Η Επιτροπή Οριστικής Παραλαβής εξετάζει τη συμμόρφωση του Αντισυμβαλλόμενου με τα θέματα που αναφέρονται στο Πρωτόκολλο Προσωρινής Παραλαβής, με όλα τα θέματα που έχουν σχέση με την ποιότητα του Έργου και με τα θέματα που έχουν προκύψει κατά τη διάρκεια της Περιόδου Εγγύησης, καθώς και με κάθε άλλο θέμα σχετικό με την καλή εκτέλεση της Σύμβασης.

31.3.4 Η Επιτροπή Οριστικής Παραλαβής, το αργότερο μέσα στην προθεσμία που καθορίζεται στους Ειδικούς Όρους Σύμβασης, θα συντάσσει το σχετικό Πρωτόκολλο Οριστικής Παραλαβής.

Στην περίπτωση που ο Αντισυμβαλλόμενος δεν παρίσταται στην Παραλαβή, όπως και στην περίπτωση που ο Αντισυμβαλλόμενος αρνηθεί την υπογραφή του Πρωτοκόλλου, το Πρωτόκολλο του κοινοποιείται επί αποδείξει.

Εάν ο Αντισυμβαλλόμενος υπογράψει το Πρωτόκολλο με επιφύλαξη ή το Πρωτόκολλο του κοινοποιηθεί κατά τα ανωτέρω, δικαιούται να υποβάλει τις αντιρρήσεις του εντός ανατρεπτικής προθεσμίας τριάντα (30) ημερών, από την υπογραφή του Πρωτοκόλλου ή από την κοινοποίησή του, άλλως θεωρείται ότι το αποδέχεται ανεπιφύλακτα.

31.3.5 Η Οριστική Παραλαβή θεωρείται ότι έχει συντελεσθεί με την έγκριση του Πρωτοκόλλου από την Εταιρεία, η οποία γίνεται μέσα στην

προθεσμία που καθορίζεται στους Ειδικούς Όρους της Σύμβασης. Η προθεσμία αυτή υπολογίζεται από την ημερομηνία που ο Αντισυμβαλλόμενος θα υπογράψει χωρίς επιφύλαξη το Πρωτόκολλο ή από την ημερομηνία που θα υποβάλει τις αντιρρήσεις του, αν το υπογράψει με επιφύλαξη.

31.4 Συγχώνευση διαδικασιών

Εάν η φύση του Έργου το επιβάλλει, οι διαδικασίες Προσωρινής και Οριστικής Παραλαβής μπορούν, κατά την κρίση της Εταιρείας, να συγχωνεύονται, σύμφωνα με σχετικές προβλέψεις των Ειδικών Όρων Σύμβασης.

Στους Ειδικούς Όρους Σύμβασης καθορίζονται επίσης οι προϋποθέσεις υπό τις οποίες μπορεί να τεκμαίρεται η ολοκλήρωση των διαδικασιών παραλαβής, ιδίως εάν συντελεστούν σημαντικές υπερβάσεις των καθορισμένων γι' αυτές προθεσμιών για λόγους που αφορούν στη ΔΕΗ.

31.5 Παραλαβή για χρήση

Σε περίπτωση που η φύση του Έργου και οι ανάγκες της ΔΕΗ το επιβάλουν, μετά την τμηματική ή συνολική ολοκλήρωση του Έργου, και πριν από την Προσωρινή Παραλαβή, είναι δυνατόν να διενεργείται «Παραλαβή για Χρήση» του συνόλου ή μέρους του Έργου με σύνταξη Πρωτοκόλλου - Συμφωνητικού μεταξύ των εκπροσώπων της ΔΕΗ και του Αντισυμβαλλόμενου, όπως πιο αναλυτικά καθορίζεται στους Ειδικούς Όρους Σύμβασης. Αν ο Αντισυμβαλλόμενος κληθεί και δεν παραστεί ή αρνηθεί την υπογραφή του Πρωτοκόλλου, αυτό συντάσσεται και υπογράφεται από τη ΔΕΗ με σχετική μνεία κατά περίπτωση και του κοινοποιείται. Το Πρωτόκολλο περιλαμβάνει μνεία του έργου ή των τμημάτων που παραδίδονται για χρήση και συνοπτική περιγραφή της κατάστασης των εργασιών. Η Παραλαβή για Χρήση δεν αναπληρώνει καθ' οιονδήποτε τρόπο τη διενέργεια της Προσωρινής και Οριστικής Παραλαβής του Έργου.

Άρθρο 32 Κυριότητα του Έργου

32.1 Για τους σκοπούς και μόνο της Σύμβασης θεωρείται ότι η κυριότητα του Εξοπλισμού και του Έργου περιέρχεται στην Εταιρεία από την ημερομηνία Προσωρινής Παραλαβής, η οποία θα πραγματοποιηθεί σύμφωνα με τους όρους του άρθρου 31 του παρόντος τεύχους. Μέχρι την εν λόγω ημερομηνία, ο Αντισυμβαλλόμενος θα φέρει τον κίνδυνο της απώλειας, ζημιάς ή/και καταστροφής του Εξοπλισμού και του Έργου, που θα οφείλονται σε οποιοδήποτε λόγο ή αιτία, συμπεριλαμβανομένων και των περιπτώσεων Ανωτέρας Βίας.

Εν τούτοις, από της αποστολής στο εργοτάξιο του Εξοπλισμού που προορίζεται για το Έργο και μέχρι τη μεταβίβαση της κυριότητας στην Εταιρεία, η Εταιρεία διατηρεί το δικαίωμα κατασχέσεως του Εξοπλισμού και ο Αντισυμβαλλόμενος το αποδέχεται και συμφωνεί να προβεί σε όλες τις δέουσες ενέργειες για την άσκηση του εν λόγω δικαιώματος από την Εταιρεία.

Η άσκηση του δικαιώματος αυτού από την Εταιρεία σε καμιά περίπτωση δε θα παρακωλύει την εκπλήρωση των υποχρεώσεων του Αντισυμβαλλόμενου που απορρέουν από τη Σύμβαση.

32.2 Η μεταβίβαση κυριότητας, σε καμία περίπτωση και για οποιαδήποτε αιτία, δε μειώνει τις ευθύνες του Αντισυμβαλλόμενου που απορρέουν από τη Σύμβαση και ειδικότερα αυτές που απορρέουν από τα άρθρα 19, 22 και 31 του παρόντος τεύχους, καθώς επίσης και τις ευθύνες του σχετικά με οποιαδήποτε ελαττώματα του Έργου ή/και τις υποχρεώσεις της Εταιρείας έναντι τρίτων, μετά την ημερομηνία της Προσωρινής Παραλαβής.

ΕΝΟΤΗΤΑ 10: ΣΥΜΒΑΤΙΚΟ ΤΙΜΗΜΑ - ΠΛΗΡΩΜΕΣ - ΑΣΦΑΛΙΣΕΙΣ

Άρθρο 33

Συμβατικό Τίμημα - Αναθεώρηση

- 33.1 Το Συμβατικό Τίμημα αναφέρεται στο άρθρο 3 του Συμφωνητικού, στο οποίο αναφέρεται εάν είναι σταθερό ή υπόκειται σε αναθεώρηση σύμφωνα και σε όποια έκταση προβλέπεται στο άρθρο 9 αυτού.
- 33.2 Η Εταιρεία θα καταβάλει και ο Αντισυμβαλλόμενος θα πληρωθεί το Συμβατικό Τίμημα, αποδεχόμενος ότι έλαβε υπόψη του όλους τους σχετικούς παράγοντες και όλες τις συνθήκες και μεταβολές, οι οποίες δύνανται κατ' οποιοδήποτε τρόπο να επηρεάσουν την εκτέλεση της Σύμβασης, την αξία του Εξοπλισμού που θα προμηθεύσει, τις εργασίες που θα εκτελέσει και τις υπηρεσίες που θα παράσχει.
- 33.3 Ο Αντισυμβαλλόμενος εγγυάται επίσης την ακρίβεια και την επάρκεια των τιμών του (κατά την έννοια του άρθρου 696 Αστικού Κώδικα) και αποδέχεται ότι το παραπάνω τίμημα θα αποτελεί πλήρη αποζημίωσή του και ότι αυτό καλύπτει, εκτός αν άλλως ορίζεται στο Συμφωνητικό, όλες τις απαιτούμενες δαπάνες για την εκτέλεση του Έργου και στις οποίες περιλαμβάνονται χωρίς περιορισμό και όλως ενδεικτικώς, οι δαπάνες των μισθών και ημερομισθίων του προσωπικού του, οι δαπάνες για μετακινήσεις του προσωπικού του, η αξία του Εξοπλισμού και όλων των υλικών και εφοδίων τα οποία θα ενσωματωθούν στο Έργο, οι δαπάνες χρησιμοποίησης μηχανημάτων, οι δαπάνες μεταφοράς, ασφάλισης, εναποθήκευσης, δοκιμών, οι δαπάνες λειτουργίας, συντήρησης, απόσβεσης, μίσθωσης μηχανημάτων και οχημάτων, οι δαπάνες εφαρμογής των σχεδίων και εντολών, προσπέλασης στο Έργο και στις θέσεις λήψεως των υλικών, οι δαπάνες εργοταξιακών εγκαταστάσεων του Αντισυμβαλλόμενου, τα γενικά έξοδα (συμπεριλαμβανομένων των φόρων, τελών, δασμών κ.λπ.), οι κάθε είδους επιβαρύνσεις σε σχέση με το κάθε κατηγορίας προσωπικό του στις οποίες περιλαμβάνονται ιδίως οι εισφορές του εργοδότη σε όλους του ασφαλιστικούς οργανισμούς, οι δασμοί που επιβάλλονται σε όλα τα εισαγόμενα από το εξωτερικό υλικά, εφόδια και Εξοπλισμούς, το κέρδος του Αντισυμβαλλόμενου, οι δαπάνες συντήρησης σε ολόκληρη τη χρονική διάρκεια που καθορίζεται στη Σύμβαση, καθώς και κάθε άλλη δαπάνη που συνεπάγεται η συμμόρφωσή του στις προβλέψεις της Σύμβασης για την αποπεράτωση και την Οριστική Παραλαβή του Έργου.

Άρθρο 34

Τρόπος πληρωμής - Συμψηφισμός Απαιτήσεων - Εκκαθάριση Λογαριασμών

- 34.1 Οι πληρωμές προς τον Αντισυμβαλλόμενο θα γίνονται σύμφωνα με τους όρους και εντός της καθοριζόμενης προθεσμίας στο Συμφωνητικό ή/και στους Ειδικούς Όρους της Σύμβασης.
- 34.2 Για την πραγματοποίηση των πληρωμών μέσα στην πιο πάνω προθεσμία, ο Αντισυμβαλλόμενος υποχρεούται να υποβάλει τα απαραίτητα δικαιολογητικά κατά περίπτωση, όπως αυτά καθορίζονται στους Ειδικούς Όρους της Σύμβασης, τα οποία θα πρέπει να είναι επακριβή και πλήρη.
Μέσα στην προθεσμία αυτή θα πρέπει να έχουν ολοκληρωθεί από την Εταιρεία και οι πάσης φύσεως έλεγχοι της ακρίβειας και της πληρότητας των υποβληθέντων δικαιολογητικών.
- 34.3 Εκτός αν καθορίζεται διαφορετικά στους Ειδικούς Όρους Σύμβασης, όλες οι πληρωμές, οι σχετικές με το Έργο, θα γίνονται από την Εταιρεία προς τον Αντισυμβαλλόμενο και ο Αντισυμβαλλόμενος θα είναι αποκλειστικά υπεύθυνος έναντι οποιωνδήποτε τρίτων για τις πληρωμές προς αυτούς.
- 34.4 Ο Αντισυμβαλλόμενος είναι υποχρεωμένος να συνεχίσει χωρίς διακοπή την εκτέλεση του Έργου, ανεξάρτητα από οποιοδήποτε διακανονισμό ή/και καθυστέρηση πληρωμής συμβατικών ποσών από υπαιτιότητα της Εταιρείας, μετά τα χρονικά όρια που καθορίζονται στην παραπάνω παράγραφο 34.1.
Σε περίπτωση καθυστέρησης, χωρίς υπαιτιότητα του Αντισυμβαλλόμενου, πληρωμών ποσών που υπερβαίνουν ποσοστό δέκα τοις εκατό (10%) του συνολικού συμβατικού τιμήματος, για χρονικό διάστημα πέραν του διπλάσιου της προθεσμίας που προβλέπεται από την παραπάνω παράγραφο 34.1, ο Αντισυμβαλλόμενος δικαιούται να διακόπτει την εκτέλεση των εργασιών κατόπιν υποβολής προς τη ΔΕΗ Ειδικής Εγγράφου Δήλωσης και μέχρι την καταβολή προς αυτόν των ληξιπρόθεσμων οφειλομένων ποσών. Στο πιο πάνω συνολικό συμβατικό τίμημα συνυπολογίζονται τα ποσά των Συμπληρωμάτων της Σύμβασης, των αναθεωρήσεων και των τυχόν πρόσθετων εργασιών που έχουν εγκριθεί από την Εταιρεία, για τις οποίες δεν έχουν υπογραφεί σχετικά συμπληρώματα.
- 34.5 Οι πληρωμές προς τον Αντισυμβαλλόμενο θα γίνονται μέσω λογαριασμού μιας οποιασδήποτε Τράπεζας που θα προσδιοριστεί από τον Αντισυμβαλλόμενο έγκαιρα, στο νόμισμα που προβλέπεται στο Συμφωνητικό της Σύμβασης.
- 34.6 Καμιά πληρωμή δεν θα γίνεται στον Αντισυμβαλλόμενο χωρίς συμμόρφωσή του προς τους κανονισμούς των Ελληνικών Φορολογικών Αρχών, οι οποίοι ισχύουν κατά το χρόνο της πληρωμής.
Πληρωμές σε μετρητά θα γίνονται μέχρι του ανωτάτου ορίου που καθορίζεται κάθε φορά από την Ελληνική Νομοθεσία.
- 34.7 Καμιά πληρωμή δεν θα γίνεται στον Αντισυμβαλλόμενο χωρίς να αποδεικνύεται με αντίστοιχα πιστοποιητικά ότι έχουν πλήρως εκπληρωθεί όλες οι υποχρεώσεις του σύμφωνα με την κείμενη νομοθεσία, προς τον ΕΦΚΑ ή και σε άλλους Ασφαλιστικούς Οργανισμούς, σε σχέση με το προσωπικό του [Αναλυτικές Περιοδικές Δηλώσεις (ΑΠΔ) κ.λπ.]

34.8 Ο Αντισυμβαλλόμενος θα εκπληρώνει όλες τις υποχρεώσεις του, που απορρέουν από τη Σύμβαση, σε σχέση με πληρωμές κάθε φόρου, δασμού, κρατήσεων και λοιπών τελών που τυχόν οφείλει να καταβάλει με βάση την ισχύουσα Νομοθεσία, όπως επίσης θα είναι πλήρως υπεύθυνος να αποκαθιστά κάθε ζημιά που θα υποστεί η Εταιρεία, εξαιτίας της μη εκπλήρωσης από αυτόν των παραπάνω υποχρεώσεων του.

34.9 Ο Αντισυμβαλλόμενος αποδέχεται ρητά ότι η Εταιρεία δύναται να παρακρατεί και να αποδίδει σύμφωνα με την κείμενη νομοθεσία, από τα προσκομιζόμενα προς πληρωμή τιμολόγια του Αντισυμβαλλόμενου, οποιαδήποτε ποσά οφείλει να πληρώσει ο Αντισυμβαλλόμενος έναντι φόρου εισοδήματος ή οποιωνδήποτε άλλων επιβαρύνσεων υπέρ της Πολιτείας ή των Ασφαλιστικών Ιδρυμάτων ή υπέρ οποιουδήποτε τρίτου.

Επίσης, ο Αντισυμβαλλόμενος εκχωρεί το δικαίωμα στη ΔΕΗ όπως, σε περίπτωση που αυτός καθυστερεί αδικαιολόγητα την καταβολή δεδουλευμένων αποδοχών στο προσωπικό που απασχολείται στο πλαίσιο της υπόψη Σύμβασης, με αποτέλεσμα να προβάλλονται τεκμηριωμένα διεκδικήσεις των υπόψη εργαζομένων από τη ΔΕΗ και δεδομένων των επιπτώσεων που έχει σε αυτή η εκκρεμότητα, να δεσμεύσει αντίστοιχο ποσό και κατά ανώτατο μέχρι του ποσού που οφείλει η ΔΕΗ στον Αντισυμβαλλόμενο από μεταξύ τους συμβάσεις, ώστε να καλύψει τις υπόψη απαιτήσεις.

34.10 Η Εταιρεία διατηρεί το δικαίωμα παρακράτησης των τυχόν απαιτήσεων της, που απορρέουν από τη Σύμβαση, από οποιαδήποτε πληρωμή προς τον Αντισυμβαλλόμενο. Το δικαίωμα αυτό μπορεί να ασκηθεί ακόμη και αν το ποσό της απαίτησης δεν έχει επιδικασθεί ή ο Αντισυμβαλλόμενος έχει αντιρρήσεις αναφορικά προς την απαίτηση αυτή.

Η παρακράτηση αυτή θα πραγματοποιηθεί μόνο εάν ο Αντισυμβαλλόμενος δεν προβεί σε τακτοποίηση της απαίτησης κατά τρόπο που να ικανοποιεί την Εταιρεία. Για το σκοπό αυτό η Εταιρεία πρέπει να στέλνει έγγραφη ειδοποίηση στον Αντισυμβαλλόμενο ορίζοντας ένα εύλογο χρονικό διάστημα για την ικανοποίηση της απαίτησης και μέχρι να ικανοποιηθεί η απαίτηση, η Εταιρεία δύναται να αναστείλει ισόποσες πληρωμές προς τον Αντισυμβαλλόμενο.

Πριν από την Οριστική Παραλαβή του Έργου ο Αντισυμβαλλόμενος θα καταθέσει στην Εταιρεία ανέκκλητη δήλωση ότι ο ίδιος ευθύνεται, σε κάθε περίπτωση, για οποιαδήποτε τυχόν απαίτηση των Υποπρομηθευτών και Υπεργολάβων του, έναντι της Εταιρείας.

Άρθρο 35

Επιμέρους αναλυτικοί λογαριασμοί

35.1 Κατά τη διάρκεια της κατασκευής του Έργου θα καταγράφονται όλα τα αναγκαία στοιχεία για την επιμέτρηση των ποσοτήτων των εκτελούμενων εργασιών.

35.2 Τα επιμετρητικά στοιχεία λαμβάνονται από κοινού από εξουσιοδοτημένους εκπροσώπους της Επιβλέπουσα Διεύθυνση της Εταιρείας της Εταιρείας και του Αντισυμβαλλόμενου και καταχωρούνται σε επιμετρητικά φύλλα, σε δύο (2) τουλάχιστον αντίγραφα, που υπογράφονται από τα δύο μέρη και που καθένα τους παίρνει από ένα (1) αντίγραφο.

Οι καταχωρήσεις στα επιμετρητικά φύλλα πρέπει να γίνονται με κάθε δυνατή ακρίβεια και, εφόσον απαιτείται, να συμπληρώνονται με σκαριφήματα ή σχέδια ή οποιαδήποτε άλλα στοιχεία.

- 35.3 Η Επιβλέπουσα Διεύθυνση της Εταιρείας έχει το δικαίωμα να αρνείται την καταχώριση στα επιμετρητικά φύλλα ελαττωματικών εργασιών ή ακατάλληλων υλικών.
Σε καμία περίπτωση η καταχώριση στα επιμετρητικά φύλλα δεν αποτελεί απόδειξη ότι η εργασία είναι ικανοποιητική ή τα υλικά κατάλληλα. Τα οποιαδήποτε ελαττώματα, σφάλματα, παραλείψεις ή ατέλειες διέπονται από τις διατάξεις του άρθρου 30 του παρόντος τεύχους.
- 35.4 Με βάση τις καταχωρίσεις στα επιμετρητικά φύλλα ο Αντισυμβαλλόμενος συντάσσει σε ψηφιακή μορφή που θα συμφωνείται μεταξύ των αντισυμβαλλομένων και σε ένα έγγραφο αντίτυπο επιμετρήσεις που θα καλύπτουν διαχωρίσιμα και αυτοτελώς επιμετρήσιμα, κατά την άποψη της Εταιρείας, μέρη του Έργου.
Η επιμέτρηση περιλαμβάνει συνοπτική περιγραφή της κάθε εργασίας, με ένδειξη του αντίστοιχου άρθρου του τιμολογίου ή των «τιμών μονάδας νέων εργασιών», τους αναλυτικούς υπολογισμούς για τον προσδιορισμό της ποσότητας των εργασιών που εκτελέστηκαν και τα αναγκαία επιμετρητικά σχέδια και διαγράμματα που συντάχθηκαν με βάση τα εγκεκριμένα σχέδια του άρθρου 3 του παρόντος τεύχους.
- 35.5 Στην περίπτωση που κατά τη λήψη των επιμετρητικών στοιχείων οι πραγματικές διαστάσεις ή/και ποσότητες είναι μεγαλύτερες από τις αντίστοιχες των εγκεκριμένων σχεδίων, οι επιμετρήσεις συντάσσονται πάντοτε με βάση τις διαστάσεις ή/και ποσότητες που φαίνονται στα εγκεκριμένα σχέδια, εκτός εάν οι μεγαλύτερες διαστάσεις ή/και ποσότητες προέκυψαν από γραπτή εντολή της Εταιρείας.
Εάν οι πραγματικές διαστάσεις ή/και ποσότητες είναι μικρότερες από τις αντίστοιχες των εγκεκριμένων σχεδίων, οι επιμετρήσεις θα συντάσσονται με βάση τις πραγματικές διαστάσεις ή/και ποσότητες, εφόσον η Εταιρεία κάνει δεκτό ότι οι μικρότερες διαστάσεις ή/και ποσότητες δεν θέτουν σε κίνδυνο την ασφάλεια του Έργου και δεν δημιουργούν κακοτεχνία, για την οποία ισχύουν οι διατάξεις του άρθρου 30 του παρόντος τεύχους.
- 35.6 Οι επιμετρήσεις, συνοδευόμενες από τα επιμετρητικά φύλλα και τα αναγκαία επιμετρητικά σχέδια, υποβάλλονται από τον Αντισυμβαλλόμενο στην Επιβλέπουσα Διεύθυνση της Εταιρείας για έλεγχο, αφού υπογραφούν απ' αυτόν με την ένδειξη «όπως συντάχθηκε από τον Αντισυμβαλλόμενο». Η Επιβλέπουσα Διεύθυνση της Εταιρείας μετά από τον σχετικό έλεγχο και την τυχόν διόρθωση των υπολογισμών τις κοινοποιεί στον Αντισυμβαλλόμενο, ο οποίος αν δεν τις αποδέχεται μπορεί να ακολουθήσει τη διαδικασία του άρθρου 42 του παρόντος τεύχους περί διαφωνιών.
- 35.7 Όταν πρόκειται για εργασίες που η ποσοτική τους επαλήθευση δε θα είναι δυνατή, όπως είναι εργασίες που πρόκειται να επικαλυφθούν από άλλες και να μην είναι τελικά εμφανείς ή όταν πρόκειται για χαρακτηρισμό της σκληρότητας των εδαφών ή όταν οι ποσότητες που παραλαμβάνονται επιβάλλεται να ζυγιστούν, ο Αντισυμβαλλόμενος υποχρεούται να καλέσει της Επιβλέπουσα Διεύθυνση της Εταιρείας και από κοινού να προβούν στην καταμέτρηση,

χαρακτηρισμό ή ζύγιση και να συντάξουν πρωτόκολλο παραλαβής αφανών εργασιών, πρωτόκολλο χαρακτηρισμού εκσκαφών ή πρωτόκολλο ζύγισης αντίστοιχα.

Όλα τα παραπάνω πρωτόκολλα θα ληφθούν υπόψη για τη σύνταξη των σχετικών επιμετρήσεων, για τις οποίες ισχύουν οι όροι των προηγούμενων παραγράφων.

- 35.8 Ο Αντισυμβαλλόμενος δεν έχει το δικαίωμα να καλύψει τα αφανή τμήματα του Έργου προτού να ληφθούν τα στοιχεία για τη σύνταξη των σχετικών πρωτοκόλλων.

Ο Αντισυμβαλλόμενος είναι υποχρεωμένος, μέχρι και την Οριστική Παραλαβή, εφόσον το ζητήσει η Εταιρεία, να αποκαλύπτει οποιοδήποτε τμήμα αφανούς εργασίας για έλεγχο τυχόν ελαττωμάτων, ελλείψεων, βλαβών ή ατελειών. Σε περίπτωση διαπίστωσης τέτοιων ελαττωμάτων κ.λπ. οι δαπάνες για την αποκάλυψη, τις επισκευές και την αποκατάσταση στην αρχική τους κατάσταση βαρύνουν τον Αντισυμβαλλόμενο, ενώ στην αντίθετη περίπτωση όλες οι σχετικές δαπάνες βαρύνουν την Εταιρεία.

- 35.9 Ο Αντισυμβαλλόμενος είναι υποχρεωμένος να υποβάλλει στην Επιβλέπουσα Διεύθυνση της Εταιρείας το αργότερο μέσα σε δύο (2) μήνες από την περάτωση του Έργου ή όπως άλλως ορίζεται στους Ειδικούς Όρους Σύμβασης, τις τυχόν επιμετρήσεις που δεν έχουν ακόμα υποβληθεί.

Σε περίπτωση που δεν υποβληθούν εμπρόθεσμα από τον Αντισυμβαλλόμενο όλες οι επιμετρήσεις, επιβάλλεται σε βάρος του, για κάθε συμπληρωμένο μήνα καθυστέρησης, ειδική Ποινική Ρήτρα που ανέρχεται σε ποσοστό δύο χιλιοστών (2%) επί του συνολικού ποσού που έχει καταβληθεί μέχρι τότε στον Αντισυμβαλλόμενο.

Ανεξάρτητα από την επιβολή της Ποινικής Ρήτρας, οι επιμετρήσεις είναι δυνατό να συντάσσονται από την Εταιρεία, που μπορεί να χρησιμοποιήσει γι' αυτό ιδιώτες τεχνικούς και συνεργεία, καταλογίζοντας τη σχετική δαπάνη σε βάρος του Αντισυμβαλλόμενου. Οι επιμετρήσεις που συντάσσονται μ' αυτόν τον τρόπο κοινοποιούνται στον Αντισυμβαλλόμενο.

- 35.10 Μέσα σε προθεσμία δεκαπέντε (15) ημερών από την επιστροφή προς τον Αντισυμβαλλόμενο της τελευταίας επιμέτρησης, ο Αντισυμβαλλόμενος υποχρεούται να συντάξει και υποβάλλει στην Επιβλέπουσα Διεύθυνση της Εταιρείας την Τελική Επιμέτρηση, δηλαδή τελικό συνοπτικό πίνακα που ανακεφαλαιώνει τις ποσότητες όλων των επιμέρους επιμετρήσεων και των πρωτοκόλλων αφανών εργασιών. Οι ποσότητες που εμφανίζονται στον εν λόγω πίνακα τίθενται όπως ελέγχθηκαν από την Επιβλέπουσα Διεύθυνση της Εταιρείας ή όπως διορθώθηκαν κατά τη διαδικασία περί επιλύσεως διαφωνιών του άρθρου 42 του παρόντος τεύχους.

Η καταχώριση αυτή στην Τελική Επιμέτρηση δεν θα ερμηνεύεται ως παραίτηση του Αντισυμβαλλόμενου από διαφωνίες που έχουν ασκηθεί εμπρόθεσμα και εκκρεμούν, ούτε παρέχει το δικαίωμα σ' αυτόν να υποβάλλει νέες.

Η εν λόγω Τελική Επιμέτρηση τελεί υπό την έγκριση της Προϊσταμένης Διεύθυνσης της Εταιρείας.

Άρθρο 36 **Αυξομειώσεις Συμβατικού Τιμήματος**

- 36.1 Στην περίπτωση που η Εταιρεία ασκήσει εμπροθέσμως τα αναφερόμενα στην παράγραφο 25.2.1 δικαιώματα προαίρεσης, ο Αντισυμβαλλόμενος είναι υποχρεωμένος να αναλάβει την υλοποίηση του επιπλέον συμβατικού αντικείμενου χωρίς να δικαιούται να προβάλει οποιαδήποτε απαίτηση που να προέρχεται ή να απορρέει εκ της ασκήσεως των υπόψη δικαιωμάτων.
- 36.2 Στην περίπτωση που η Εταιρεία ζητήσει να επιφέρει οποιοσδήποτε μεταβολές στη μορφή, στην ποιότητα, στο είδος και στην ποσότητα οποιουδήποτε τμήματος του Έργου, σύμφωνα με τα προβλεπόμενα στις παραγράφους 25.2.2 και 25.2.3 του παρόντος τεύχους, ο Αντισυμβαλλόμενος είναι υποχρεωμένος να εκτελέσει τις πρόσθετες αυτές εργασίες με τις συμβατικές τιμές μέχρι του ορίου που καθορίζεται στους Ειδικούς Όρους της Σύμβασης.
- 36.3 Αν η αύξηση των ποσοτήτων των εργασιών, συνεπάγεται αύξηση μεγαλύτερη του εκατό τοις εκατό (100%) της συμβατικής δαπάνης κάθε είδους ή ομάδας ομοειδών εργασιών, όπως τα είδη ή οι ομάδες αυτές προσδιορίζονται με τη Σύμβαση και με την προϋπόθεση ότι η αύξηση στο συνολικό Συμβατικό Τίμημα δεν θα υπερβαίνει τα όρια που καθορίζονται στην προηγούμενη παράγραφο, ο Αντισυμβαλλόμενος υποχρεούται να εκτελέσει τις επιπλέον ποσότητες, μπορεί όμως να ζητήσει νέες τιμές μόνο γι' αυτές που οδηγούν σε υπέρβαση του εκατό τοις εκατό (100%) της αντίστοιχης συμβατικής δαπάνης, σύμφωνα με τα οριζόμενα στο άρθρο 25 του παρόντος τεύχους.
Στην περίπτωση αυτή γίνεται ιδιαίτερη συμφωνία για τις τιμές και σε περίπτωση διαφωνίας εφαρμόζεται η διαδικασία του άρθρου 42 του παρόντος τεύχους.

Η υποβολή τυχόν αντιρρήσεων του Αντισυμβαλλόμενου ή η εκκρεμότητα των διαφορών που έχουν ανακύψει δεν δίνει το δικαίωμα στον Αντισυμβαλλόμενο να αρνηθεί ή να καθυστερήσει την εκτέλεση των εν λόγω εργασιών.

- 36.4 Η Εταιρεία, στο πλαίσιο των προβλεπομένων στις παραγράφους 25.2.2 και 25.2.3 του παρόντος τεύχους, δικαιούται να μειώσει το αντικείμενο της Σύμβασης μέχρι του ορίου που καθορίζεται στους Ειδικούς Όρους της Σύμβασης, χωρίς ο Αντισυμβαλλόμενος να δικαιούται οποιαδήποτε αποζημίωση.
- 36.5 Όλα τα όρια ή ποσοστά του παρόντος άρθρου αναφέρονται στις αρχικές ποσότητες και τιμές μονάδας της Σύμβασης μαζί με τα συμβολαιοποιημένα απρόβλεπτα και δεν περιλαμβάνεται σ' αυτά αναθεώρηση τιμών, μεταγενέστερη τροποποίησή τους, ή οποιαδήποτε αποζημίωση.

Άρθρο 37 **Φόροι, δασμοί και λοιπές επιβαρύνσεις του Αντισυμβαλλόμενου**

- 37.1 Τον Αντισυμβαλλόμενο βαρύνουν όλες οι δαπάνες για εκτελωνισμούς, φόρους, τέλη, δασμούς, κρατήσεις και οποιοσδήποτε άλλες νόμιμες επιβαρύνσεις, όπως ισχύουν κατά το χρόνο που δημιουργείται η υποχρέωση καταβολής τους.
- 37.2 Με βάση την υποχρέωσή του αυτή ο Αντισυμβαλλόμενος πρέπει να τηρεί όλες τις νόμιμες διατυπώσεις και τα φορολογικά και λοιπά στοιχεία, που απαιτούνται

από την Ελληνική Νομοθεσία και να συμμορφώνεται αυστηρά προς όλες τις διαδικασίες που καθορίζονται από τις ισχύουσες διατάξεις της Ελληνικής Νομοθεσίας.

Τον Αντισυμβαλλόμενο βαρύνουν επίσης πρόσθετοι φόροι, δασμοί ή/και πρόστιμα για τη μη πιστή τήρηση των παραπάνω υποχρεώσεων του και σε περίπτωση που από τις αρμόδιες Αρχές οι επιβαρύνσεις αυτές, εκ λάθους ή παραδρομής, χρεωθούν στην Εταιρεία, θα καταβληθούν από αυτήν αλλά θα παρακρατηθούν από την πρώτη πληρωμή του Αντισυμβαλλόμενου.

37.3 Δασμοί, φόροι και άλλες σχετικές επιβαρύνσεις, που καταβλήθηκαν τυχόν από την Εταιρεία λόγω παράλειψης του Αντισυμβαλλόμενου, των Υπεργολάβων του και Υποπρομηθευτών του να συμμορφωθούν προς τις κείμενες διατάξεις της φορολογικής Νομοθεσίας θα απαιτηθούν από την Εταιρεία και θα εισπραχθούν έντοκα από τον Αντισυμβαλλόμενο οποτεδήποτε και κατά οποιονδήποτε τρόπο ακόμη και με παρακράτηση πληρωμών κ.λπ.

37.4 Ειδικότερα και όλως ενδεικτικά και όχι περιοριστικά ο Αντισυμβαλλόμενος υποχρεούται για τα παρακάτω.

37.4.1 Φόροι, Δασμοί και λοιπές επιβαρύνσεις εκτός Ελλάδας

Όλοι οι φόροι, δασμοί και λοιπές σχετικές επιβαρύνσεις που αναφέρονται ή που θα επιβληθούν εκτός Ελλάδας στον Αντισυμβαλλόμενο, στους Υποπρομηθευτές του, στους Υπεργολάβους του και στο προσωπικό τους, καθώς επίσης και στα υλικά, στον Εξοπλισμό και στις εργασίες που απαιτούνται να γίνουν εκτός Ελλάδας για την εκτέλεση του Έργου, όπως προβλέπεται από τη Σύμβαση, θα βαρύνουν τον Αντισυμβαλλόμενο.

37.4.2 Φόροι, Δασμοί και λοιπές επιβαρύνσεις στην Ελλάδα

Δασμοί εισαγωγής, όλοι οι τελωνειακοί δασμοί και οι σχετικοί φόροι κάθε είδους, καθώς και όλες οι κάθε είδους λοιπές επιβαρύνσεις που επιβάλλονται ή που θα επιβληθούν επί του Εξοπλισμού, πρώτων υλών, ημικατεργασμένων και έτοιμων προϊόντων, ανταλλακτικών κάθε είδους μηχανήματος, υλικών και προϊόντων που θα ενσωματωθούν στο Έργο, θα βαρύνουν τον Αντισυμβαλλόμενο.

37.4.3 Φόρος εισοδήματος και σχετικές δαπάνες του Αντισυμβαλλόμενου, των Υπεργολάβων του, των Υποπρομηθευτών του κ.λπ.

Ο Αντισυμβαλλόμενος, οι Υπεργολάβοι και οι Υποπρομηθευτές του, και το προσωπικό, (Ελληνες ή ξένοι), που απασχολείται απ' αυτούς, θα πληρώσουν το φόρο εισοδήματος και τις σχετικές επιβαρύνσεις που θα επιβληθούν στην Ελλάδα, αναφορικά με το Έργο και σύμφωνα με την Ελληνική Νομοθεσία και τις Διμερείς Κυβερνητικές Συμφωνίες, εάν υπάρχουν τέτοιες.

Για το σκοπό αυτό η Εταιρεία θα εφαρμόζει τις παρακρατήσεις οι οποίες προβλέπονται από τη φορολογική Νομοθεσία.

Ο Αντισυμβαλλόμενος θα φέρει το βάρος και θα είναι υπεύθυνος για την πληρωμή στην Ελλάδα των λοιπών φόρων, των Δημοτικών φόρων και τελών, των εισφορών, των εργατοτεχνικών εισφορών, των συνεισφορών και οποιωνδήποτε άλλων επιβαρύνσεων, οι οποίες επιβάλλονται ή πρόκειται να επιβληθούν στην Ελλάδα, αναφορικά με το Έργο, υπέρ του Δημοσίου, των Δήμων και Κοινοτήτων και άλλων τοπικών Αρχών, Ιδρυμάτων και Ταμείων Δημοσίου ενδιαφέροντος [όπως ο Ενιαίος Φορέας Κοινωνικής Ασφάλισης (ΕΦΚΑ), το Ταμείο Μηχανικών Εργοληπτών Δημοσίων Έργων (ΤΜΕΔΕ) κ.λπ.] και οι οποίες δαπάνες αφορούν στον ίδιο και στο προσωπικό Ελληνικής ή ξένης υπηκοότητας πάσης φύσεως και κατηγορίας που απασχολείται από τον Αντισυμβαλλόμενο, τους Υπεργολάβους του και τους Υποπρομηθευτές του.

Η Εταιρεία δε φέρει καμιά ευθύνη στην περίπτωση αδυναμίας εξοφλήσεως χρέους εκ μέρους του Αντισυμβαλλόμενου, του προσωπικού του Αντισυμβαλλόμενου, των Υπεργολάβων και Υποπρομηθευτών του. Ο Αντισυμβαλλόμενος, οι Υπεργολάβοι και Υποπρομηθευτές του υποχρεούνται να συμμορφώνονται απόλυτα και με δικά τους έξοδα προς τις διατάξεις της Ελληνικής Νομοθεσίας, η οποία αφορά στη φορολογία, ασφάλιση κ.λπ.

Οποιαδήποτε διαφορά προκύψει εξαιτίας μείωσης ή αύξησης των συντελεστών του φόρου εισοδήματος, ο οποίος ισχύει στην Ελλάδα κατά την ημερομηνία που λαβάνει χώρα η Διαδικασία Επιλογής Αντισυμβαλλομένου και έχει άμεση επίδραση επί του Αντισυμβαλλόμενου ή/και του προσωπικού του, θα είναι υπέρ ή σε βάρος του Αντισυμβαλλόμενου ή/και του προσωπικού του.

37.4.4 Εισαγωγή μηχανημάτων, εργαλείων, εξαρτημάτων κ.λπ. με υποχρέωση επανεξαγωγής

Ο Αντισυμβαλλόμενος είναι αποκλειστικά υπεύθυνος για όλα τα είδη τα οποία εισάγονται για τις ανάγκες του Έργου με υποχρέωση επανεξαγωγής τους, συμμορφούμενος προς τις σχετικές διατάξεις των Νόμων. Επιπρόσθετα ο Αντισυμβαλλόμενος θα είναι υπεύθυνος για την εφαρμογή των σχετικών διατάξεων των Ελληνικών Νόμων περί λαθρεμπορίου.

Τα εισαχθέντα είδη με υποχρέωση επανεξαγωγής, μπορεί να μεταβιβαστούν σε τρίτα πρόσωπα μόνο σύμφωνα με τις διατάξεις της ισχύουσας Ελληνικής Νομοθεσίας.

Σε περίπτωση που θα απολεσθούν είδη εισαχθέντα επί επανεξαγωγή, η Εταιρεία και οι σχετικές Τελωνειακές Αρχές θα ειδοποιηθούν δεόντως και πάραυτα.

37.4.5 Λογιστικά βιβλία και έγγραφα

Ο Αντισυμβαλλόμενος θα τηρεί όλα τα στοιχεία, τα λογιστικά, φορολογικά και λοιπά βιβλία τα οποία απαιτούνται από την Ελληνική Νομοθεσία, θα συμμορφώνεται αυστηρά προς όλες τις διαδικασίες οι

οποίες απαιτούνται από τις σχετικές διατάξεις και θα δίνει όλα τα στοιχεία, τα έγγραφα και τις πληροφορίες τις οποίες η Εταιρεία, κατά την άποψή της, δύναται να ζητήσει σχετικά με οποιαδήποτε απαίτηση έναντι των Ελληνικών Αρχών.

37.5 Την Εταιρεία βαρύνει και δεν περιλαμβάνεται στο Συμβατικό Τμήμα, ο Φόρος Προστιθέμενης Αξίας (ΦΠΑ) ή ισοδύναμος φόρος που επιβάλλεται ή θα επιβληθεί στην Ελλάδα επί των τιμολογίων του Εξοπλισμού και των άλλων τιμολογίων υπηρεσιών, που θα εκδώσει ο Αντισυμβαλλόμενος προς την Εταιρεία, στο πλαίσιο της παρούσας Σύμβασης.

Άρθρο 38 Ασφαλίσεις

38.1 Ο Αντισυμβαλλόμενος πέραν από τις λοιπές υποχρεώσεις και ευθύνες του που απορρέουν από τη Σύμβαση, είναι υποχρεωμένος, εκτός εάν προβλέπεται διαφορετικά στους Ειδικούς Όρους της Σύμβασης και σύμφωνα με τα οριζόμενα σε αυτούς, να συνομολογήσει με ασφαλιστικές εταιρείες της αποδοχής της ΔΕΗ, την οποία η Εταιρεία δεν μπορεί να αρνηθεί αδικαιολόγητα, να διατηρεί και να παρακολουθεί με δικές του δαπάνες, τις παρακάτω ασφαλίσεις:

- α. Ασφάλιση κατά παντός κινδύνου
- β. Ασφάλιση έναντι κινδύνων από τυχαία περιστατικά και ανωτέρα βία (πυρκαγιά, σεισμός κ.λπ.)
- γ. Ασφάλιση Γενικής Αστικής Ευθύνης του Αντισυμβαλλόμενου Έναντι Τρίτων και Εργοδοτικής Ευθύνης του Αντισυμβαλλόμενου
- δ. Ασφάλιση μεταφοράς
- ε. Ασφάλιση των οχημάτων, μηχανημάτων έργου κ.λπ. του Αντισυμβαλλόμενου
- στ. Ασφάλιση του προσωπικού του Αντισυμβαλλόμενου
- ζ. Ασφάλιση υλικών χορηγουμένων από τη ΔΕΗ στον Αντισυμβαλλόμενο

ΕΝΟΤΗΤΑ 11: ΑΝΑΣΤΟΛΗ ΕΡΓΑΣΙΩΝ - ΠΟΙΝΙΚΕΣ ΡΗΤΡΕΣ – ΔΙΑΦΩΝΙΕΣ

Άρθρο 39 Αναστολή Εργασιών στο Εργοτάξιο

39.1 Ο Αντισυμβαλλόμενος υποχρεούται, ύστερα από γραπτή εντολή της Εταιρείας, να αναστέλλει την εκτέλεση των εργασιών στο Εργοτάξιο σε οποιοδήποτε τμήμα του Έργου ή στο σύνολό του, για όσο χρονικό διάστημα και με όποιο τρόπο η Εταιρεία κρίνει αναγκαίο.

39.2 Για να θεωρηθεί μια διακοπή εργασιών ότι συνιστά αναστολή εκτέλεσης των εργασιών, κατά τις διατάξεις του παρόντος άρθρου, θα πρέπει να έχει γίνει μετά από έγγραφη εντολή της Επιβλέπουσα Διεύθυνση της Εταιρείας.

Σε περίπτωση τέτοιας έγγραφης εντολής διακοπής, ο Αντισυμβαλλόμενος θα δικαιούται να ζητήσει και η Εταιρεία υποχρεούται να καθορίσει, την απαιτούμενη παράταση προθεσμίας εκτέλεσης του Έργου και τα πλήρως δικαιολογημένα και αποδεδειγμένα έξοδα του Αντισυμβαλλόμενου που πραγματοποίησε, εξαιτίας της διακοπής αυτής, μέσα στο Εργοτάξιο ή για την κινητοποίηση του προσωπικού του και του εξοπλισμού για το Εργοτάξιο ή που συνδέονται άμεσα και αιτιωδώς με τις εργοταξιακές εργασίες, εκτός των περιπτώσεων κατά τις οποίες η εν λόγω διακοπή:

- α. προκύπτει από εφαρμογή άλλων διατάξεων της Σύμβασης, ή
- β. προέρχεται από λόγους για τους οποίους ευθύνεται ο Αντισυμβαλλόμενος ή
- γ. οφείλεται σε λόγους ασφαλείας του Έργου ή οποιουδήποτε τμήματος του.

39.3 Εφόσον η παραπάνω έγγραφη εντολή διακοπής αφορά το σύνολο των εργασιών στο Εργοτάξιο και διαρκέσει περισσότερο από εκατόν πενήντα (150) συνεχείς ημέρες ή αν οι τμηματικές διακοπές οι οποίες αφορούν σε τμήματα του Έργου ή αφορούν σε χρονικές περιόδους διακοπών είτε όλου του Έργου είτε σε τμήματα αυτού, διαρκέσουν αθροιστικά περισσότερο από διακόσιες (200) ημέρες, τότε ο Αντισυμβαλλόμενος έχει το δικαίωμα, ύστερα από γραπτή ανακοίνωση προς την Επιβλέπουσα Διεύθυνση της Εταιρείας, να ζητήσει την άδεια να επαναρχίσει τις εργασίες.

Εάν η σχετική άδεια δεν του δοθεί μέσα σε προθεσμία είκοσι (20) ημερών από την αποστολή της ανακοίνωσης ή εφόσον δεν υπάρξει συμφωνία μεταξύ Εταιρείας και Αντισυμβαλλόμενου για περαιτέρω παράταση της διακοπής των εργασιών, τότε ο Αντισυμβαλλόμενος δύναται να αιτηθεί τη λύση της Σύμβασης σύμφωνα με την παράγραφο 44.3 του παρόντος τεύχους.

39.4 Σε περίπτωση που η Επιβλέπουσα Διεύθυνση της Εταιρείας δεν έχει εκδώσει εντολή διακοπής και εφόσον ο Αντισυμβαλλόμενος θεωρεί ότι οι εργασίες έχουν διακοπεί εξαιτίας της Εταιρείας, οφείλει να το γνωστοποιήσει στην Επιβλέπουσα Διεύθυνση της Εταιρείας εγγράφως, μέσα σε μια προθεσμία επτά (7) ημερών, από την ημέρα που ο Αντισυμβαλλόμενος θεωρεί ότι έχουν διακοπεί οι εργασίες, με πλήρη στοιχεία που να δικαιολογούν την άποψή του.

39.5 Τυχόν διακοπή εκτέλεσης του Έργου, από πράξεις ή παραλείψεις του Αντισυμβαλλόμενου, για τριάντα (30) συνεχείς ημέρες ή σε σύνολο σαράντα (40) διακοπτόμενων ημερών για οποιοδήποτε λόγο ή αιτία, εκτός των περιπτώσεων Ανωτέρας Βίας, όπως αυτή καθορίζεται στο άρθρο 40 του παρόντος τεύχους, παρέχει στην Εταιρεία το δικαίωμα, κατά την κρίση της και υπό τη ρητή επιφύλαξη κάθε άλλου δικαιώματός της που απορρέει από τη Σύμβαση, να συνεχίσει η ίδια το Έργο ή να προχωρήσει στη διαδικασία καταγγελίας της Σύμβασης και ακολούθως να το αναθέσει σε άλλον Αντισυμβαλλόμενο.

Στην περίπτωση αυτή, και εφόσον υφίστανται απαιτήσεις από τη ΔΕΗ, η Εταιρεία ή ο νέος Αντισυμβαλλόμενος θα δικαιούνται να χρησιμοποιήσουν τις βοηθητικές εγκαταστάσεις, τα μηχανήματα, τον εξοπλισμό, τα σχέδια, τα εργαλεία, τις αποθήκες, τα υλικά και εφόδια του Αντισυμβαλλόμενου που βρίσκονται στο Εργοτάξιο, καθώς και γενικά τα κτίρια και τις εγκαταστάσεις του Αντισυμβαλλόμενου, χωρίς να αναλάβει η ΔΕΗ οποιαδήποτε υποχρέωση για ζημιές που θα προκληθούν σ' αυτά ή για τη φθορά αυτών από τη συνήθη χρήση.

39.6 Κατά τη διάρκεια οποιασδήποτε και για οποιοδήποτε λόγο διακοπής, ο Αντισυμβαλλόμενος είναι υποχρεωμένος να λαμβάνει όλα τα κατάλληλα, κατά

την κρίση της Εταιρείας, μέτρα για τη συντήρηση και προστασία του Έργου, καθώς και για τα υλικά και τον Εξοπλισμό που βρίσκονται στο Εργοτάξιο. Επίσης ο Αντισυμβαλλόμενος ευθύνεται έναντι της Εταιρείας για όλες τις άμεσες δαπάνες στις οποίες ενδεχομένως θα υποβληθεί η Εταιρεία και για όλες τις πραγματικές ζημιές τις οποίες αυτή ενδεχομένως θα υποστεί λόγω της μη τήρησης των υποχρεώσεων του Αντισυμβαλλόμενου. Η Εταιρεία μπορεί να συμψηφίζει τις απαιτήσεις αυτές με οποιαδήποτε ποσά που οφείλονται σ' αυτόν για οποιονδήποτε λόγο και αιτία, σύμφωνα με τη Σύμβαση.

Άρθρο 40 Ανωτέρα Βία

- 40.1 Όλα τα περιστατικά τα οποία επηρεάζουν την εκτέλεση της Σύμβασης και εκφεύγουν, κατά εύλογη κρίση, από τον έλεγχο των συμβαλλομένων, και τα οποία δεν είναι δυνατόν να προβλεφθούν ή αποφευχθούν, με μέτρα επιμέλειας ενός συνετού συμβαλλομένου, θεωρούνται ως περιστατικά Ανωτέρας Βίας. Ενδεικτικά αναφέρεται ότι οι απεργίες από αναγνωρισμένες ενώσεις εργαζομένων, ανταπεργίες (lockouts) ή μέτρα και απαγορεύσεις από μέρους των Αρχών, κωλυσιπλοΐα, επιβολή στρατιωτικού νόμου και παρόμοιας φύσης περιστατικά, θεωρούνται περιστατικά Ανωτέρας Βίας.
- 40.2 Εφόσον δεν ορίζεται διαφορετικά στο Συμφωνητικό ή/και στους Ειδικούς Όρους της Σύμβασης, ως περιστατικά Ανωτέρας Βίας για τον Αντισυμβαλλόμενο θεωρούνται και αυτά που τυχόν θα συμβούν σε Υπεργολάβους, Υποπρομηθευτές ή κατασκευαστές του προς προμήθεια βασικού εξοπλισμού που ορίζονται στη Σύμβαση.
- 40.3 Η μη εκπλήρωση ή η καθυστέρηση για εκπλήρωση από κάποιον Υπεργολάβο ή Υποπρομηθευτή των υποχρεώσεων του προς τον Αντισυμβαλλόμενο, καθώς επίσης και η τυχόν αποτυχία στην κατασκευή οποιωνδήποτε τμημάτων του Έργου ή πρώτης ύλης, όπως αποτυχία κατά τη χύτευση κ.λπ., δεν θα θεωρείται ως περιστατικό Ανωτέρας Βίας.
- 40.4 Τα περιστατικά Ανωτέρας Βίας, που επηρεάζουν τη Σύμβαση, είναι αποδεκτά μόνο ως λόγος καθυστέρησης και όχι ως λόγος αποζημίωσης των συμβαλλομένων. Οι συμβαλλόμενοι δεν ευθύνονται για μη εκπλήρωση των συμβατικών τους υποχρεώσεων, εφόσον συντρέχουν λόγοι Ανωτέρας Βίας και δεν δικαιούνται να εγείρουν απαιτήσεις που αφορούν οποιεσδήποτε τυχόν δαπάνες ή και οικονομική επιβάρυνσή τους, ως συνέπεια περιστατικού Ανωτέρας Βίας. Εάν τμήμα μόνο των υποχρεώσεων επηρεάζεται από τους λόγους Ανωτέρας Βίας, ο συμβαλλόμενος που τους επικαλείται παραμένει υπόχρεος για το τμήμα των υποχρεώσεων του, που δεν θίγεται από αυτούς. Εάν λόγοι παρατεταμένης Ανωτέρας Βίας εμποδίζουν προδήλως την έγκαιρη εκτέλεση της Σύμβασης ο επικαλούμενος αυτούς συμβαλλόμενος δύναται να αιτηθεί τη λύση της Σύμβασης σύμφωνα με την παράγραφο 44.3 του παρόντος τεύχους.
- 40.5 Σε περίπτωση που ένας εκ των συμβαλλομένων θεωρήσει ότι συνέβη περιστατικό Ανωτέρας Βίας, λόγω του οποίου δεν μπόρεσε να εκπληρώσει, ολικά ή μερικά, τις υποχρεώσεις του που απορρέουν από τη Σύμβαση, θα πρέπει να

γνωστοποιήσει το γεγονός αυτό εγγράφως στον έτερο συμβαλλόμενο, παρέχοντας όσο το δυνατόν περισσότερες πληροφορίες.

Η εν λόγω γνωστοποίηση πρέπει να γίνει το αργότερο μέσα σε ανατρεπτική προθεσμία δεκαπέντε (15) ημερών από την επέλευση του περιστατικού αυτού, εκτός από την περίπτωση κατά την οποία απαιτείται, λόγω της φύσης του περιστατικού, να ειδοποιηθεί αμέσως ο έτερος συμβαλλόμενος.

- 40.6 Για να θεωρηθεί και αναγνωρισθεί ένα γεγονός Ανωτέρας Βίας, ο επικαλούμενος αυτό θα πρέπει να αποδείξει, υποβάλλοντας όλα τα απαιτούμενα έγγραφα και λοιπά αποδεικτικά στοιχεία, το περιστατικό καθώς επίσης ότι το γεγονός έχει κατευθείαν σχέση με την καθυστέρηση στην εκτέλεση της Σύμβασης και ότι η καθυστέρηση στην επίτευξη των καθοριζόμενων από τη Σύμβαση προθεσμιών οφείλεται αποκλειστικά στο γεγονός αυτό.
- 40.7 Οι συνέπειες που είχε το γεγονός γνωστοποιούνται από τον επικαλούμενο αυτό με την υποβολή στον έτερο συμβαλλόμενο όλων των σχετικών στοιχείων και πληροφοριών εντός τριάντα (30) ημερών από το πέρας του περιστατικού αυτού. Κάθε συμβαλλόμενος υποχρεούται να γνωστοποιήσει στον έτερο, εάν αποδέχεται ότι το επικαλούμενο από αυτόν περιστατικό εμπίπτει στις διατάξεις του παρόντος άρθρου, μέσα σε τριάντα (30) ημέρες από την υποβολή των σχετικών στοιχείων.
- 40.8 Η μη συμμόρφωση κάθε συμβαλλόμενου, για οποιονδήποτε λόγο ή αιτία, προς τον προαναφερθέντα όρο περί γνωστοποίησης και υποβολής στοιχείων κ.λπ., εντός των πιο πάνω καθοριζόμενων ανατρεπτικών προθεσμιών, καθιστά απαράδεκτη οποιαδήποτε αίτησή του για παράταση προθεσμίας.
- 40.9 Ο χρόνος κατά τον οποίο μπορούν να παραταθούν οι συμβατικές προθεσμίες θα καθορισθεί, με βάση τον πραγματικά απολεσθέντα χρόνο.
- 40.10 Για όσο χρόνο συνεχίζεται το περιστατικό Ανωτέρας Βίας, ο επικαλούμενος αυτό συμβαλλόμενος υποχρεούται να λάβει κάθε ενδεδειγμένο μέτρο προς περιορισμό των εκ του περιστατικού αυτού απορреουσών ζημιών. Επίσης πρέπει να καταβάλει αποδεδειγμένα κάθε δυνατή προσπάθεια για εξουδετέρωση, χωρίς χρονοτριβή, των συνεπειών οποιουδήποτε γεγονότος Ανωτέρας Βίας, (π.χ. ζημιές στον Εξοπλισμό, τυχόν καθυστερήσεις κ.λπ.).
- 40.11 Σε περίπτωση ολικής ή σημαντικής καταστροφής του Έργου, λόγω περιστατικού Ανωτέρας Βίας το οποίο καλύπτεται από τα ασφαλιστήρια έναντι παντός κινδύνου, πριν από την Προσωρινή Παραλαβή, η Εταιρεία δύναται εντός έξι (6) μηνών από την ημερομηνία κατά την οποία έλαβε χώρα το εν λόγω περιστατικό να ζητήσει από τον Αντισυμβαλλόμενο να προβεί στην εκ νέου κατασκευή του Έργου και ο Αντισυμβαλλόμενος υποχρεούται να αποδεχθεί αυτό με τους ίδιους όρους και προϋποθέσεις όπως αυτοί αναφέρονται στη Σύμβαση, με εξαίρεση τις προθεσμίες παραδόσεων, το συνολικό Συμβατικό Τιμήμα και τους όρους πληρωμής, για τα οποία τα συμβαλλόμενα μέρη θα προβούν σε νέα συμφωνία. Είναι ευνόητο ότι όλα ανεξαιρέτως τα καταβληθέντα από την Εταιρεία ποσά έναντι του Συμβατικού Τιμήματος, θα συμψηφισθούν έναντι του νέου αυτού τιμήματος.

Σε περίπτωση κατά την οποία η χρονική περίοδος των έξι (6) μηνών περάσει άπρακτη, η Σύμβαση λύεται αυτομάτως χωρίς συνέπειες για τα συμβαλλόμενα

μέρη, εκτός του ότι η Εταιρεία δικαιούται επιστροφής από τον Αντισυμβαλλόμενο όλων των ποσών που του έχει καταβάλει, δεν υποχρεούται δε να καταβάλει στον Αντισυμβαλλόμενο τυχόν ληξιπρόθεσμες οφειλές της.

40.12 Σε περίπτωση ολικής ή σημαντικής καταστροφής του Έργου, η οποία προήλθε λόγω περιστατικού Ανωτέρας Βίας, που σύμφωνα με τα καθοριζόμενα στο τεύχος των Ειδικών Όρων ανήκει στην κατηγορία κινδύνων που εξαιρούνται από τα συνήθη Ασφαλιστήρια κατά παντός κινδύνου, και το οποίο συνέβη πριν από την Προσωρινή Παραλαβή, η Εταιρεία δύναται εντός έξι (6) μηνών από την ημερομηνία κατά την οποία έλαβε χώρα το εν λόγω περιστατικό να ζητήσει από τον Αντισυμβαλλόμενο να συμφωνήσουν για τον εύλογο επιμερισμό των δαπανών που θα απαιτηθούν για την εκ νέου αποπεράτωση από τον ίδιο τον Αντισυμβαλλόμενο του Έργου που επλήγη από το ως άνω γεγονός Ανωτέρας Βίας.

Είναι ευνόητο ότι όλα ανεξαιρέτως τα καταβληθέντα από την Εταιρεία ποσά έναντι του Συμβατικού Τιμήματος, θα συμψηφιστούν στο πλαίσιο του νέου αυτού διακανονισμού.

Σε περίπτωση κατά την οποία η χρονική περίοδος των έξι (6) μηνών περάσει άπρακτη, χωρίς να ασκήσει η ΔΕΗ το δικαίωμά της, η Σύμβαση λύεται αυτομάτως χωρίς συνέπειες για τα συμβαλλόμενα μέρη.

Σε περίπτωση που λόγω υπαιτιότητας του Αντισυμβαλλόμενου, περάσει άπρακτη η πιο πάνω χρονική περίοδος από την ημερομηνία της έγγραφης γνωστοποίησης της άσκησης του δικαιώματος από τη ΔΕΗ, η Εταιρεία δικαιούται να ζητήσει από τον Αντισυμβαλλόμενο την επιστροφή του ποσού που αναλογεί σε αυτόν, μετά από τον εύλογο επιμερισμό των δαπανών που θα απαιτηθούν για την εις το μέλλον αποπεράτωση του Έργου από την Εταιρεία, και δεν υποχρεούται να καταβάλει στον Αντισυμβαλλόμενο τυχόν ληξιπρόθεσμες οφειλές της.

Άρθρο 41 Ποινικές Ρήτρες

- 41.1 Ανεξάρτητα και πέρα από τα δικαιώματα της Εταιρείας που προκύπτουν από τα άρθρα 19 και 43 του παρόντος τεύχους, ο Αντισυμβαλλόμενος υποχρεούται, χωρίς αντιρρήσεις, να καταβάλει στην Εταιρεία Ποινικές Ρήτρες είτε για υπέρβαση συμβατικής προθεσμίας λόγω υπαιτιότητάς του, είτε για άλλους λόγους που τυχόν προβλέπονται στο Συμφωνητικό.
- 41.2 Οι Ποινικές Ρήτρες θα καταβάλλονται, λόγω αθετήσεως ή μη εκπληρώσεως από τον Αντισυμβαλλόμενο των συμβατικών του υποχρεώσεων και ανεξάρτητα αν έχει ή όχι προκληθεί απώλεια ή ζημία (θετική ή αποθετική) στην Εταιρεία.
- 41.3 Η καταβολή των Ποινικών Ρητρών θα γίνεται από τον Αντισυμβαλλόμενο σωρευτικά και επιπλέον από κάθε αποζημίωση για αποκατάσταση κάθε θετικής ζημίας ή απώλειας που έχει υποστεί η Εταιρεία ως αποτέλεσμα αντισυμβατικής συμπεριφοράς του Αντισυμβαλλόμενου.
- 41.4 Η Εταιρεία παρακρατεί τα ποσά των Ποινικών Ρητρών είτε από τις Εγγυήσεις Καλής Εκτέλεσης του Έργου είτε από οποιοδήποτε ποσό οφείλεται και πρέπει να καταβληθεί από την Εταιρεία στον Αντισυμβαλλόμενο για οποιαδήποτε αιτία.

- 41.5 Οι όροι με βάση τους οποίους θα καταβάλλονται Ποινικές Ρήτρες, το ύψος των καταβαλλομένων ποσών, όπως και οποιοδήποτε άλλοι όροι σε σχέση προς αυτές, καθορίζονται στο Συμφωνητικό.

Άρθρο 42 **Απαιτήσεις - Διαφωνίες**

42.1 Απαιτήσεις

- 42.1.1 Σε κάθε περίπτωση που ο Αντισυμβαλλόμενος θεωρεί ότι δικαιούται να προβάλει απαίτηση σε σχέση με οποιοδήποτε θέμα που αφορά στη Σύμβαση, υποχρεούται να το γνωστοποιεί στην Επιβλέπουσα Διεύθυνση της Εταιρείας μέσα σε μια ανατρεπτική προθεσμία τριάντα (30) ημερών από την ημερομηνία που εμφανίστηκε το γεγονός για το οποίο προτίθεται να υποβάλει την απαίτηση.

Με την εμφάνιση του γεγονότος, ο Αντισυμβαλλόμενος υποχρεούται να τηρεί όλα τα απαραίτητα στοιχεία κατά τρόπο που κρίνεται αναγκαίος για την υποστήριξη του αιτήματος που προτίθεται να θέσει.

- 42.1.2 Η Επιβλέπουσα Διεύθυνση της Εταιρείας, αμέσως με τη λήψη της παραπάνω γνωστοποίησης και χωρίς αυτό να συνεπάγεται οποιαδήποτε παραδοχή της ευθύνης της Εταιρείας, δικαιούται να επιθεωρεί τα τηρούμενα στοιχεία και να δίδει οδηγίες στον Αντισυμβαλλόμενο να τηρεί και περαιτέρω κατάλληλα στοιχεία που θεωρεί απαραίτητα και ο Αντισυμβαλλόμενος υποχρεούται να τα τηρεί και να παρέχει στην Επιβλέπουσα Διεύθυνση της Εταιρείας αντίγραφα όλων των στοιχείων, μόλις του ζητηθούν.

- 42.1.3 Μέσα σε ενενήντα (90) ημέρες από την αποστολή της παραπάνω γνωστοποίησης, ο Αντισυμβαλλόμενος υποχρεούται να παραδίδει στην Επιβλέπουσα Διεύθυνση της Εταιρείας οικονομική ανάλυση της απαίτησής του, που θα συνοδεύεται με λεπτομερή αιτιολόγησή της. Στην περίπτωση κατά την οποία το γεγονός για το οποίο έχει τεθεί η απαίτηση συνεχίζεται, η οικονομική ανάλυση θα θεωρείται προσωρινή και ο Αντισυμβαλλόμενος, κατά εύλογα διαστήματα ή όταν το ζητά η Επιβλέπουσα Διεύθυνση της Εταιρείας, θα δίδει νεότερα συγκεντρωτικά στοιχεία. Σε τέτοια περίπτωση ο Αντισυμβαλλόμενος υποχρεούται να δώσει την τελική οικονομική ανάλυση μέσα σε προθεσμία τριάντα (30) ημερών από τη λήξη του γεγονότος.

- 42.1.4 Εάν ο Αντισυμβαλλόμενος δε συμμορφώνεται με τις διατάξεις του παρόντος άρθρου, το δικαίωμα του για πληρωμή, εφόσον το αίτημα του γίνει δεκτό από την Εταιρεία, περιορίζεται μέχρι του σημείου που η Εταιρεία θεωρεί ότι μπορεί να επαληθευτεί από τα τηρηθέντα στοιχεία.

42.2 Διαφωνίες

- 42.2.1 Κάθε διαφωνία, συμπεριλαμβανομένης και αυτής που σχετίζεται με μη ικανοποιητική για τον Αντισυμβαλλόμενο ρύθμιση απαίτησής του

σύμφωνα με τα παραπάνω, ή οποιουδήποτε είδους διένεξη, που αναφέρεται οποτεδήποτε κατά τη διάρκεια ισχύος της Σύμβασης, θα γνωστοποιείται γραπτώς στην Προϊσταμένη Διεύθυνση της Εταιρείας, από τον Αντισυμβαλλόμενο με "Αίτηση Επίλυσης Διαφωνίας" όπου θα υπάρχει ρητή υπενθύμιση ότι η διαφωνία αυτή γίνεται με βάση το παρόν άρθρο.

42.2.2 Στην "Αίτηση Επίλυσης Διαφωνίας", ο Αντισυμβαλλόμενος θα εκθέτει σαφώς το θέμα που αφορά στη διαφωνία. Ειδικότερα στην Αίτηση θα περιλαμβάνονται τα ακόλουθα:

α. σαφής περιγραφή της υπό κρίση διαφωνίας.

β. έκθεση των πραγματικών περιστατικών στα οποία βασίζεται η διαφωνία.

γ. η αιτούμενη αποκατάσταση ή και το τυχόν σε σχέση προς αυτή χρηματικό ποσό.

δ. όλα τα αποδεικτικά στοιχεία που αφορούν στη διαφωνία, όπως επίσης και κάθε στοιχείο που θεωρείται απαραίτητο.

42.2.3 Η Προϊσταμένη Διεύθυνση της Εταιρείας υποχρεούται, το αργότερο σε ενενήντα (90) ημέρες από την ημέρα κατά την οποία έλαβε την αίτηση αυτή, να γνωστοποιήσει στον Αντισυμβαλλόμενο την απόφαση της Εταιρείας.

42.2.4 Σε περίπτωση που ο Αντισυμβαλλόμενος δεν ικανοποιείται με την απόφαση αυτή της Εταιρείας ή στην περίπτωση κατά την οποία δεν λάβει απάντηση μέσα στην παραπάνω προθεσμία, μπορεί να προσφύγει στα αναφερόμενα στο άρθρο 46 του παρόντος τεύχους όργανα. Πριν από την άσκηση της πιο πάνω προσφυγής, ο Αντισυμβαλλόμενος μπορεί να ζητήσει την επίλυση της διαφωνίας του με φιλικές διαπραγματεύσεις. Στην περίπτωση αυτή και εφόσον τούτο γίνει αποδεκτό από την Εταιρεία, συγκροτείται, από το αρμόδιο όργανο της Εταιρείας, Επιτροπή Φιλικού Διακανονισμού η οποία διαπραγματεύεται με τον Αντισυμβαλλόμενο την επίλυση της διαφωνίας.

42.2.5 Η ύπαρξη διαφωνίας μεταξύ των συμβαλλομένων δεν αναστέλλει την εκτέλεση του Έργου, ούτε αίρει την υποχρέωση του Αντισυμβαλλόμενου να ακολουθεί τις εντολές της Εταιρείας σχετικά με την έγκαιρη και την άρτια εκτέλεση του Έργου.

42.2.6 Για κάθε διαφωνία ή οποιουδήποτε είδους διένεξη της Εταιρείας με τον Αντισυμβαλλόμενο, που αναφέρεται οποτεδήποτε κατά τη διάρκεια ισχύος της Σύμβασης και σχετίζεται με μη ικανοποιητική εκτέλεση απαίτησής της από αυτόν, η ΔΕΗ μπορεί, πριν από την άσκηση προσφυγής στα αναφερόμενα στο άρθρο 46 του παρόντος τεύχους όργανα, να ζητήσει την επίλυση της διαφωνίας της με φιλικές διαπραγματεύσεις εφαρμόζοντας αναλογικά τα παραπάνω.

Άρθρο 43 Καταγγελία της Σύμβασης

43.1 Καταγγελία της Σύμβασης με υπαιτιότητα του Αντισυμβαλλόμενου

Με την επιφύλαξη όλων των δικαιωμάτων της Εταιρείας που προκύπτουν από τις υπόλοιπες διατάξεις της Σύμβασης, αν ο Αντισυμβαλλόμενος:

- καθυστερήσει χωρίς εύλογη δικαιολογία την έναρξη των εργασιών ή εάν παρά τις προηγούμενες έγγραφες επισημάνσεις δεν υποβάλει το χρονοδιάγραμμα του Έργου, όπως προβλέπεται στο άρθρο 23 του παρόντος τεύχους, ή εάν δεν συμμορφώνεται προς τις διατάξεις της Σύμβασης και καθυστερεί την πρόοδο των εργασιών, ώστε να είναι προφανώς αδύνατη η εμπρόθεσμη εκτέλεση του Έργου
- εκτελεί κατά σύστημα κακότεχνες εργασίες
- χρησιμοποιεί υλικά που δεν ανταποκρίνονται στις προδιαγραφές
- παραβαίνει ή δεν εφαρμόζει επιμόνως και εξακολουθητικά τα εγκεκριμένα σχέδια και δεν συμμορφώνεται με τις οδηγίες, τις κατευθύνσεις και εντολές της Εταιρείας
- παραλείπει συστηματικά την τήρηση του περιβαλλοντικού, του κοινωνικού και του εργατικού δικαίου και των κανόνων ασφαλείας των εργαζομένων,

η Εταιρεία δικαιούται, για οποιαδήποτε από τα παραπάνω, να απευθύνει "Ειδική Πρόσκληση" προς τον Αντισυμβαλλόμενο, μεριμνώντας για την επιβεβαίωση της παραλαβής της, στην οποία απαραίτητα μνημονεύονται οι διατάξεις του παρόντος άρθρου και στην οποία περιλαμβάνεται συγκεκριμένη περιγραφή ενεργειών ή εργασιών που πρέπει να εκτελεσθούν από τον Αντισυμβαλλόμενο, μέσα σε προθεσμία που τάσσεται από την "Ειδική Πρόσκληση".

Η προθεσμία στην περίπτωση αυτή καθορίζεται με βάση το συντομότερο δυνατό από τεχνικής απόψεως χρόνο για την εκπλήρωση της αντίστοιχης υποχρέωσης, και σε καμιά περίπτωση δε μπορεί να είναι μικρότερη από δεκαπέντε (15) ημέρες.

Εάν ο Αντισυμβαλλόμενος δεν συμμορφωθεί με την παραπάνω έγγραφη "Ειδική Πρόσκληση" μέσα στην προθεσμία που έχει καθοριστεί, η Εταιρεία δικαιούται με εξώδικη δήλωση προς τον Αντισυμβαλλόμενο, η οποία κοινοποιείται με Δικαστικό Επιμελητή, να προβεί στην καταγγελία της Σύμβασης μερικά ή ολικά.

43.2 Οριστικοποίηση Καταγγελίας

43.2.1 Η καταγγελία οριστικοποιείται αν δεν υποβληθεί μέσα σε προθεσμία δεκαπέντε (15) ημερών αντίρρηση του Αντισυμβαλλόμενου ή αν δεν γίνει δεκτή η αντίρρηση. Η αντίρρηση που ασκείται εμπρόθεσμα αναστέλλει την καταγγελία μέχρι να εκδοθεί η απόφαση επί της αντίρρησης. Για την αντίρρηση αποφασίζει η Εταιρεία μέσα σε ανατρεπτική προθεσμία δύο (2) μηνών από την κατάθεσή της.

43.2.2 Με την οριστικοποίηση της καταγγελίας της Σύμβασης, σύμφωνα με τα παραπάνω, ο Αντισυμβαλλόμενος αποξενούται και αποβάλλεται από το Έργο και γίνεται εκκαθάριση της Σύμβασης το συντομότερο δυνατό.

43.2.3 Η Εταιρεία δικαιούται είτε να συνεχίσει η ίδια την εκτέλεση του Έργου, είτε να το αναθέσει σε άλλον Αντισυμβαλλόμενο. Εάν υφίστανται απαιτήσεις από τη ΔΕΗ, η Εταιρεία και ο νέος Αντισυμβαλλόμενος

δικαιούνται να χρησιμοποιούν εφόσον το κρίνουν απαραίτητο, τα μηχανήματα, τα εργαλεία, τα υλικά, τα εφόδια, τις εγκαταστάσεις και λοιπά μέσα Αντισυμβαλλόμενου του οποίου η Σύμβαση καταγγέλθηκε, τα οποία έχουν προσκομισθεί ή ανεγερθεί από αυτόν στον τόπο του Έργου.

43.2.4 Κατά του Αντισυμβαλλόμενου του οποίου η Σύμβαση καταγγέλθηκε, με την επιφύλαξη όλων των δικαιωμάτων της Εταιρείας για αποζημίωση, επέρχονται αθροιστικά οι εξής συνέπειες:

α. γίνεται άμεσα απαιτητό το αναπόσβεστο μέρος της προκαταβολής

β. καταπίπτουν υπέρ της Εταιρείας οι Εγγυήσεις Καλής Εκτέλεσης του Έργου

γ. γίνονται άμεσα απαιτητές οποιεσδήποτε οφειλόμενες Ποινικές Ρήτρες μέχρι την ημερομηνία της καταγγελίας.

43.2.5 Για την εκκαθάριση της Σύμβασης η Εταιρεία θα διενεργήσει παρουσία του Αντισυμβαλλόμενου, το δυνατό συντομότερα, την απογραφή της υπάρχουσας κατάστασης και θα καθορίσει το συνολικό ποσό (εάν υπάρχει) με το οποίο τιμολογούνται οι εργασίες που έχουν εκτελεσθεί σύμφωνα με τη Σύμβαση και θα καθορίσει επίσης και την αξία των τυχόν υπαρχόντων αχρησιμοποίητων ή μερικώς χρησιμοποιημένων υλικών, καθώς και οποιωνδήποτε προσωρινών εργασιών.

Σε περίπτωση που ο Αντισυμβαλλόμενος του οποίου η Σύμβαση καταγγέλθηκε, αν και κλήθηκε, δεν παραστάθηκε, η Εταιρεία μπορεί να προβεί η ίδια στην απογραφή και θα χρεοπιστώσει ανάλογα τον Αντισυμβαλλόμενο.

Σημειώνεται ότι, η μη εκ μέρους του Αντισυμβαλλόμενου παράδοση στην Εταιρεία του συνόλου ή/και μέρους του εξοπλισμού ή/και των υλικών, παρέχει στην Εταιρεία το δικαίωμα, κατά την ως άνω εκκαθάριση της Σύμβασης, να επιστρέψει στον Αντισυμβαλλόμενο, με έξοδα του τελευταίου, τα μέρη ή το σύνολο του εξοπλισμού ή/και των υλικών που ήδη παραδόθηκαν στην Εταιρεία, εφόσον τα εν λόγω μέρη (ή το σύνολο του εξοπλισμού ή/και των υλικών) αυτά καθαυτά είναι ατελή και άχρηστα ή αποδείχτηκε ότι είναι ακατάλληλα για τη χρήση που προορίζονται. Στην περίπτωση αυτή ο Αντισυμβαλλόμενος θα έχει την υποχρέωση να επιστρέψει στην Εταιρεία το τυχόν τίμημα που η τελευταία κατέβαλε για τα εν λόγω μέρη, καθώς και τυχόν δαπάνες στις οποίες υποβλήθηκε από την παράδοση των εν λόγω τμημάτων.

Άρθρο 44 **Λύση της Σύμβασης**

44.1 Λύση Σύμβασης λόγω πτώχευσης ή αναγκαστικής διαχείρισης ή υποκατάστασης Αντισυμβαλλόμενου

- 44.1.1 Η Σύμβαση λύεται υποχρεωτικώς, κατόπιν μονομερούς δηλώσεως της ΔΕΗ, όταν ο Αντισυμβαλλόμενος πτωχεύσει ή σε περίπτωση σύμπραξης/ένωσης όταν πτωχεύσουν όλα τα συμπράττοντα μέρη.
- 44.1.2 Η Σύμβαση λύεται, κατά την κρίση της Εταιρείας, όταν ο Αντισυμβαλλόμενος τεθεί σε αναγκαστική διαχείριση ή σε περίπτωση σύμπραξης/ένωσης όταν τεθούν σε αναγκαστική διαχείριση όλα τα συμπράττοντα μέρη, όπως επίσης στην περίπτωση που κατά παράβαση των διατάξεων του άρθρου 8 του παρόντος τεύχους ο Αντισυμβαλλόμενος υποκατέστησε τον εαυτό του ολικά ή μερικά κατά την εκτέλεση της Σύμβασης με οποιοδήποτε τρίτο.
- 44.1.3 Σε όλες τις περιπτώσεις λύσης της Σύμβασης των δύο προηγούμενων παραγράφων εφαρμόζονται τα αναφερόμενα στην παράγραφο 43.2 του παρόντος τεύχους.

44.2 Λύση Σύμβασης κατ' επιλογή της Εταιρείας

- 44.2.1 Η Εταιρεία, κατά την κρίση της, δικαιούται σε οποιοδήποτε χρόνο κατά τη διάρκεια ισχύος της Σύμβασης, να αιτηθεί τη λύση αυτής ολικά ή μερικά, με την προϋπόθεση ότι θα ειδοποιήσει τον Αντισυμβαλλόμενο, τουλάχιστον ένα (1) μήνα πριν από την ημερομηνία που καθορίζεται στην ειδοποίηση, ως ημερομηνία λύσης της.

Στην περίπτωση αυτή, η Εταιρεία θα καταβάλει στον Αντισυμβαλλόμενο:

- τις δαπάνες στις οποίες ο τελευταίος υποβλήθηκε πράγματι κατά τη διάρκεια της εκτέλεσης της Σύμβασης και μέχρι της ημερομηνίας της λύσης, μετά από αφαίρεση του τιμήματος του αντικειμένου της Σύμβασης που ήδη παρέλαβε και πλήρωσε η Εταιρεία.
- το αναπόσβεστο μέρος των εργοταξιακών εγκαταστάσεών του.

Ειδικά για τον προσδιορισμό των τυχόν πραγματικών δαπανών παραγωγής ή προμήθειας εξοπλισμού ή/και υλικών, ο Αντισυμβαλλόμενος υποχρεούται να προσκομίσει τα απαραίτητα αποδεικτικά στοιχεία που θα αποδεικνύουν την αναγκαιότητα έναρξης παραγωγής ή υπογραφής σύμβασης προμήθειας με βάση το Πρόγραμμα Εκτέλεσης Έργου καθώς και παραστατικά που να αιτιολογούν τα σχετικά έξοδα, τα οποία θα συνυπολογιστούν εφόσον αποδειχτεί ότι τα εν λόγω μέρη (ή το σύνολο του εξοπλισμού ή/και των υλικών) αυτά καθαυτά είναι κατάλληλα για τη χρήση που προορίζονται.

- 44.2.2 Εφόσον η Σύμβαση κατά την ημερομηνία της λύσης έχει υλοποιηθεί σε ποσοστό μικρότερο από το εβδομήντα τοις εκατό (70%) του συμβατικού τιμήματος, η Εταιρεία, πέραν των προβλεπομένων στην προηγούμενη παράγραφο, καταβάλει στον Αντισυμβαλλόμενο επιπλέον αποζημίωση για τεκμαιρόμενο όφελος, που δεν μπορεί να είναι μεγαλύτερο του πέντε τοις εκατό (5%) του ποσού που απομένει μέχρι τη συμπλήρωση του εβδομήντα τοις εκατό (70%) των του συμβατικού τιμήματος, μειωμένου κατά το αναπόσβεστο μέρος των εργοταξιακών εγκαταστάσεων. Τα προαναφερόμενα εξαντλούν τις υποχρεώσεις της Εταιρείας που απορρέουν από τη λύση της Σύμβασης.

Η ΔΕΗ διατηρεί το δικαίωμα να μην καταβάλει στον Αντισυμβαλλόμενο την παραπάνω αποζημίωση σε περίπτωση συνδρομής περιστατικών που, αν και εντάσσονται στο πλαίσιο δραστηριοτήτων της, δεν θα μπορούσαν ευλόγως να είχαν προβλεφθεί από αυτήν.

44.2.3 Στην περίπτωση της λύσης της Σύμβασης κατά τα ως άνω, η Εταιρεία υποχρεούται να επιστρέψει το εναπομένον υπόλοιπο των Εγγυήσεων Καλής Εκτέλεσης, ο δε Αντισυμβαλλόμενος θα επιστρέψει στην Εταιρεία την τυχόν προκαταβολή που του δόθηκε, μετά από αφαίρεση του μέρους της που αντιστοιχεί στο συμβατικό τίμημα του αντικειμένου που υλοποιήθηκε πριν από τη λύση της Σύμβασης.

44.3 Λύση κοινή συναινέσει

Η Σύμβαση μπορεί να λυθεί αιτιολογημένα αζημίως και για τα δύο μέρη, κατόπιν έγγραφης συμφωνίας τους. Στην περίπτωση αυτή εφαρμόζονται τα προβλεπόμενα στην πιο πάνω παράγραφο 44.2.1.

Άρθρο 45

Αποκλεισμός Αντισυμβαλλόμενου από διαδικασίες επιλογής

45.1 Η ΔΕΗ διατηρεί το δικαίωμα, να αποκλείει τον Αντισυμβαλλόμενο, με απόφαση των αρμοδίων οργάνων της, προσωρινά ή οριστικά από τις διαδικασίες επιλογής Αντισυμβαλλόμενου, εφόσον έχει καταγγεληθεί προηγούμενη Σύμβαση ή έχει περιέλθει σε γνώση της Εταιρείας ότι ο Ενδιαφερόμενος έχει καταδικαστεί οριστικά για παραβίαση του περιβαλλοντικού, κοινωνικού ή εργατικού δικαίου ή εφόσον δεν έχει την απαιτούμενη αξιοπιστία ή δεν έχει επιδείξει ενδεδειγμένη συναλλακτική συμπεριφορά έναντι της Εταιρείας.

45.2 Ο πιο πάνω αποκλεισμός γνωστοποιείται εγγράφως με εξώδικη δήλωση στον Αντισυμβαλλόμενο από την αρμόδια Υπηρεσία. Ο Αντισυμβαλλόμενος έχει το δικαίωμα να υποβάλει σχετική διαμαρτυρία, η εκδίκαση της οποίας γίνεται από αρμόδιο όργανο της Εταιρείας.

Άρθρο 46

Δωσιδικία - Δίκαιο της Σύμβασης

Κάθε διαφορά μεταξύ των συμβαλλομένων μερών, η οποία προκύπτει κατά την υλοποίηση της Σύμβασης και δεν καθίσταται δυνατόν να επιλυθεί με τις προβλεπόμενες σε αυτή διαδικασίες, επιλύεται από τα αρμόδια Ελληνικά Δικαστήρια και σύμφωνα με το Ελληνικό Δίκαιο.

Λιγνιτική Παραγωγή

Διεύθυνση Λειτουργικής
Υποστήριξης



Αριθμός Πρόσκλησης: ΔΛΥΛΠ - 200

Ημερομηνία: 13.10.2022

Αντικείμενο: Εκτέλεση εργασιών συντήρησης - βελτίωσης τμήματος της
Παλαιάς Εθνικής Οδού (ΠΕΟ) Κοζάνης - Πτολεμαΐδας.

ΑΣΦΑΛΙΣΕΙΣ

ΤΕΥΧΟΣ 6 ΑΠΟ 7

ΑΣΦΑΛΙΣΕΙΣ ΕΡΓΩΝ.....	3
1. Γενικοί Όροι Ασφάλισης	3
2. Γενικοί Όροι Ασφαλιστηρίων Συμβολαίων	4
3. Ειδικότερο Περιεχόμενο Ασφαλιστηρίων Συμβολαίων	5
3.1 Ασφάλιση Κατά Παντός Κινδύνου.....	5
3.1.1 Ειδικοί Όροι.....	5
3.1.2 Αντικείμενα ασφάλισης	5
3.1.3 Διάρκεια ασφάλισης.....	6
3.2 Ασφάλιση έναντι κινδύνων από Τυχαία Περιστατικά και Ανωτέρα Βία .	7
3.2.1 Ειδικοί Όροι.....	7
3.2.2 Αντικείμενο ασφάλισης	7
3.2.3 Απαλλαγές.....	7
3.2.4 Διάρκεια ασφάλισης.....	7
3.3 Ασφάλιση Γενικής Αστικής Ευθύνης του Αντισυμβαλλόμενου Έναντι Τρίτων και Εργοδοτικής Ευθύνης του Αντισυμβαλλόμενου	8
3.3.1 Ειδικοί Όροι.....	8
3.3.2 Αντικείμενο ασφάλισης	8
3.3.3 Όρια αποζημίωσης Γενικής Αστικής Ευθύνης έναντι τρίτων	9
3.3.4 Όριο αποζημίωσης Εργοδοτικής Ευθύνης (Επέκταση της Γενικής Αστικής Ευθύνης ή χωριστό αυτοτελές ασφαλιστήριο)	9
3.3.5 Ανώτατο όριο κάλυψης- Απαλλαγές	9
3.3.6 Απαλλαγές.....	10
3.3.7 Διάρκεια ασφάλισης.....	10
3.4 Ασφάλιση Μεταφοράς	10
3.4.1 Ειδικοί Όροι.....	10
3.4.2 Αντικείμενο ασφάλισης	10
3.4.3 Διάρκεια ασφάλισης.....	11
3.5 Ασφάλιση οχημάτων, Μηχανημάτων Έργου κ.λπ.....	11
3.5.1 Ασφάλιση των Οχημάτων, Μηχανημάτων Έργου κ.λπ. από τη χρήση τους σαν αυτοκινούμενα οχήματα (ν. 489/76)	11
3.5.2 Ασφάλιση των Οχημάτων, Μηχανημάτων Έργου κ.λπ. από τη χρήση τους σαν Εργαλεία	11
3.6 Ασφάλιση Προσωπικού	12
3.6.1 Ασφάλιση Προσωπικού του Αντισυμβαλλόμενου.....	12
3.6.2 Ασφάλιση συμβούλων ή συνεργατών του Αντισυμβαλλόμενου.....	12
3.7 Ασφάλιση Κατά Παντός Κινδύνου Υλικών της Εταιρείας που χορηγούνται στον Αντισυμβαλλόμενο.....	13
3.7.1 Αντικείμενο Ασφάλισης	13
3.7.2 Έκταση Κάλυψης.....	13
3.7.3 Όριο Ασφαλιζόμενης Αξίας Υλικών.....	14
3.7.4 Απαλλαγές.....	14
3.7.5 Διάρκεια Ασφάλισης.....	14
3.7.6 Ζημιές - Αποζημιώσεις.....	15

ΑΣΦΑΛΙΣΕΙΣ ΕΡΓΩΝ

1. Γενικοί Όροι Ασφάλισης

Τα Ασφαλιστήρια Συμβόλαια συνάπτονται στην ελληνική γλώσσα, με δυνατότητα αποδοχής επίσημης μετάφρασης δεόντως επικυρωμένης.

Πρωτότυπα αυτών νόμιμα υπογεγραμμένα από τον Αντισυμβαλλόμενο και την ασφαλιστική εταιρία ή δεόντως επικυρωμένα αντίγραφα τους κατατίθενται προς έλεγχο και φύλαξη στην αρμόδια Διεύθυνση της Εταιρείας, εντός της προθεσμίας που προβλέπεται στους ειδικούς όρους καθενός εξ αυτών.

Τα Ασφαλιστήρια θα ελέγχονται και θα επιβεβαιώνονται ως προς το ύψος των ασφαλισθέντων ποσών για όλη τη διάρκεια της σύμβασης καθώς επίσης ως προς τα ανώτατα ασφαλιζόμενα όρια.

Για τη σύναψη των Ασφαλιστηρίων Συμβολαίων πρέπει να τηρούνται οι ακόλουθοι γενικοί όροι:

- 1.1 Ο Αντισυμβαλλόμενος πρέπει να συμμορφώνεται και να λαμβάνει υπόψη τις διατάξεις των Νόμων, Νομοθετικών Διαταγμάτων, Κανονισμών κ.λπ. που ισχύουν εκάστοτε και έχουν εφαρμογή στην Ελλάδα.
- 1.2 Ο Αντισυμβαλλόμενος πρέπει να συμμορφώνεται με τους όρους των Ασφαλιστηρίων. Η σύναψη των σχετικών Ασφαλιστηρίων με τις εκάστοτε Ασφαλιστικές εταιρείες και οι παρεχόμενες ασφαλιστικές καλύψεις, οι οικονομικοί και ασφαλιστικοί όροι, εξαιρέσεις, απαλλαγές κ.λπ. υπόκεινται σε κάθε περίπτωση στην τελική έγκριση της Εταιρείας (ΔΕΗ).
- 1.3 Οι ασφαλίσεις δεν απαλλάσσουν ούτε περιορίζουν κατά κανένα τρόπο τις υποχρεώσεις και ευθύνες του Αντισυμβαλλόμενου που απορρέουν από τη Σύμβαση, ιδιαίτερα σε ό,τι αφορά στις προβλεπόμενες, από τα σχετικά Ασφαλιστήρια Συμβόλαια, εξαιρέσεις, εκπτώσεις, προνόμια, περιορισμούς κ.λπ. Ο Αντισυμβαλλόμενος παραμένει αποκλειστικά υπεύθυνος για την αποκατάσταση ζημιών σε πρόσωπα ή/και πράγματα, πέραν από τα ποσά κάλυψης των Ασφαλιστηρίων.
- 1.4 Σε περίπτωση που ο Αντισυμβαλλόμενος παραλείψει ή αμελήσει να συμμορφωθεί με τις ασφαλιστικές υποχρεώσεις του μέσα στα χρονικά περιθώρια που ορίζονται στους όρους των ασφαλιστηρίων ή οι ασφαλίσεις που θα συνομολογήσει κριθούν ως μη ικανοποιητικές από τη Εταιρεία, ή παραλείψει να αναπροσαρμόσει την αξία των ασφαλιστηρίων σε περίπτωση συμπληρωμάτων ή αναπροσαρμογών του συμβατικού τιμήματος, η Εταιρεία δικαιούται να συνάψει, στο όνομα και με δαπάνες του Αντισυμβαλλόμενου, τα απαιτούμενα Ασφαλιστήρια και να παρακρατήσει (εντόκως, με το νόμιμο επιτόκιο υπερημερίας) το ποσό των ασφαλιστρών, είτε από τις οφειλόμενες σε αυτόν πληρωμές, είτε με κατάπτωση ανάλογου ποσού από την Εγγυητική Επιστολή Καλής Εκτέλεσης του Αντισυμβαλλόμενου.
Επίσης, σε περίπτωση που ο Αντισυμβαλλόμενος αμελεί ή δυστροπεί να καταβάλει στους ασφαλιστές το οφειλόμενο ποσό των ασφαλιστρών, η Εταιρεία, για να αποφύγει ενδεχόμενη ακύρωσή τους, δικαιούται να καταβάλει τα ασφάλιστρα στους ασφαλιστές για λογαριασμό του

Αντισυμβαλλόμενου και να παρακρατήσει τα αντίστοιχα ποσά ως ανωτέρω.

Η Εταιρεία (ΔΕΗ) επίσης επιφυλάσσεται του δικαιώματός της να παρακρατεί από οφειλόμενες πληρωμές του Αντισυμβαλλόμενου κάθε ποσό που δεν είναι δυνατό να εισπραχθεί από τους ασφαλιστές λόγω εξαιρέσεων, απαλλαγών κ.λπ. που τυχόν υπάρχουν στους όρους των εν λόγω Ασφαλιστηρίων.

- 1.5 Σε περίπτωση που η Ασφαλιστική Εταιρεία, με την οποία ο Αντισυμβαλλόμενος συνολόγησε τα σχετικά Ασφαλιστήρια Συμβόλαια, παραλείψει ή αρνηθεί (μερικά ή ολικά) να καταβάλει αποζημίωση για οποιαδήποτε ζημιά κ.λπ., για οποιοδήποτε λόγο ή αιτία, ο Αντισυμβαλλόμενος έχει την αποκλειστική ευθύνη για την αποκατάσταση της μη εξοφλημένης ζημιάς ή βλάβης κ.λπ., σύμφωνα με τους όρους της Σύμβασης και η Εταιρεία δικαιούται να παρακρατήσει από οποιοδήποτε λογαριασμό του ή εγγύησή του τα ποσά οποιασδήποτε φύσης που, κατά την κρίση της, απαιτούνται για την αποκατάσταση της εν λόγω ζημιάς ή βλάβης.

2. Γενικοί Όροι Ασφαλιστηρίων Συμβολαίων

Στα Ασφαλιστήρια Συμβόλαια θα περιλαμβάνονται οπωσδήποτε οι ακόλουθοι γενικοί όροι:

- 2.1 Πρέπει να αναφέρεται ρητά ότι στην έννοια της λέξης "Αντισυμβαλλόμενος" περιλαμβάνεται και το πάσης φύσεως προσωπικό που απασχολείται με οποιαδήποτε σχέση εργασίας από τον Αντισυμβαλλόμενο για την υπόψη Σύμβαση, καθώς επίσης και οι τυχόν Υπεργολάβοι και Υποπρομηθευτές του Αντισυμβαλλόμενου.
- 2.2 Η ΔΕΗ θα είναι συνασφαλιζόμενη.
- 2.3 Τα εν λόγω Ασφαλιστήρια δεν δύνανται να ακυρωθούν, τροποποιηθούν ή λήξουν χωρίς αποδεδειγμένη σχετική ειδοποίηση από την Ασφαλιστική Εταιρεία, τόσο προς τον Αντισυμβαλλόμενο όσο και προς την αρμόδια Διεύθυνση της Εταιρείας, τουλάχιστον τριάντα (30) ημέρες νωρίτερα.
- 2.4 Ο Αντισυμβαλλόμενος, προκειμένου να εξασφαλιστεί η Εταιρεία (ΔΕΗ) για τις απαιτήσεις της από αυτόν σε σχέση με τα ποσά που του έχει καταβάλει (με εξαίρεση τις προκαταβολές έναντι ισόποσων εγγυητικών επιστολών ή άλλων εγγυήσεων που αποδέχτηκε η Εταιρεία (ΔΕΗ)), υποχρεώνεται να ζητήσει από τους ασφαλιστές του να συμπεριλάβουν τόσο στο Κατά Παντός Κινδύνου όσο και στα άλλου τύπου Ασφαλιστήρια, που καλύπτουν την ίδια Σύμβαση, τον εξής Ειδικό Όρο:

"Σε περίπτωση μερικής ή ολικής καταστροφής ή βλάβης του αντικειμένου της Σύμβασης ή οποιασδήποτε άλλης ζημιάς:

- α. Προκειμένου η Ασφαλιστική Εταιρεία να καταβάλει στον Αντισυμβαλλόμενο τη σχετική με τη ζημιά κ.λπ. αποζημίωση πρέπει να έχει λάβει προηγουμένως την έγγραφη για το σκοπό αυτό

συγκατάθεση της Εταιρείας. Αφού δε καταβάλει στον Αντισυμβαλλόμενο τη σχετική με τη ζημιά κ.λπ. αποζημίωση πρέπει να γνωστοποιήσει όλα τα σχετικά με την καταβολή στοιχεία στην Εταιρεία (ΔΕΗ).

- β. Εφόσον η Εταιρεία (ΔΕΗ) δεν παρέχει στην Ασφαλιστική Εταιρεία την εν λόγω συγκατάθεση, η απαίτηση του Αντισυμβαλλόμενου κατά της Ασφαλιστικής Εταιρείας για την καταβολή της αποζημίωσης εκχωρείται στην Εταιρεία (ΔΕΗ), αυτόματα και χωρίς άλλες διατυπώσεις, (ειδική ή άλλου είδους εντολή ή εξουσιοδότηση από τον Αντισυμβαλλόμενο) και η Ασφαλιστική Εταιρεία αποδέχεται από τούδε και υποχρεώνεται να καταβάλει τη σχετική αποζημίωση στην Εταιρεία, μετά από αίτησή της.

Η εκχώρηση της απαίτησης αυτής του Αντισυμβαλλόμενου στην Εταιρεία (ΔΕΗ) κατ' ουδένα τρόπο τον απαλλάσσει από τις ευθύνες και υποχρεώσεις του που απορρέουν από τη Σύμβαση που έχει συνάψει με την Εταιρεία (ΔΕΗ).

3. Ειδικότερο Περιεχόμενο Ασφαλιστηρίων Συμβολαίων

Στα Ασφαλιστήρια Συμβόλαια, που υποχρεούται να συνάψει ο Αντισυμβαλλόμενος, θα πρέπει να περιλαμβάνονται, κατά περίπτωση, οι ακόλουθοι όροι και προϋποθέσεις:

3.1 Ασφάλιση Κατά Παντός Κινδύνου

3.1.1 Ειδικοί Όροι

Το Ασφαλιστήριο θα υποβάλλεται από τον Αντισυμβαλλόμενο δεκαπέντε (15) ημέρες πριν από την έναρξη των εργασιών ή την εγκατάσταση του Αντισυμβαλλόμενου στον τόπο εκτέλεσης της Σύμβασης, οποιοδήποτε από τα δύο συμβεί πρώτο.

3.1.2 Αντικείμενα ασφάλισης

- α. Η συνολική αξία του αντικειμένου της Σύμβασης, (εξοπλισμός, υλικά, εργασίες κ.λπ.), συμπεριλαμβανομένων των τυχόν συμπληρωμάτων της Σύμβασης, αναθεωρήσεων ή/και αναπροσαρμογών, (θετικών ή αρνητικών), του αρχικού Συμβατικού Τιμήματος.

Η ασφαλιστική αυτή κάλυψη θα παρέχεται έναντι οποιασδήποτε απώλειας, ζημιάς ή καταστροφής, μερικής ή ολικής που οφείλεται ή προκαλείται από οποιοδήποτε λόγο ή αιτία, περιλαμβανομένων των κινδύνων από ανωτέρα βία (συμπεριλαμβανομένων σεισμού και καιρικών φαινομένων, πολιτικών ταραχών, απεργιών, κακόβουλων ενεργειών και τρομοκρατικών ενεργειών στο βαθμό που η κάλυψη αυτή είναι διαθέσιμη) και τυχαία περιστατικά (καθώς επίσης από λανθασμένη μελέτη (FAULTY DESIGN), λανθασμένη κατασκευή (MANUFACTURER'S RISK), ελαττωματικά υλικά, λανθασμένη εργασία, κ.λπ., εφόσον ζητηθεί η κάλυψη των κινδύνων αυτών

από τη Εταιρεία (ΔΕΗ) με ιδιαίτερη αναφορά στους Ειδικούς Όρους της Διαδικασίας Επιλογής Αντισυμβαλλομένου/Σύμβασης), με εξαίρεση τους κινδύνους που συνήθως εξαιρούνται και δεν καλύπτονται από τα συνήθη Ασφαλιστήρια ΚΑΤΑ ΠΑΝΤΟΣ ΚΙΝΔΥΝΟΥ (π.χ. πόλεμος, εισβολή, ανταρσία, λαϊκή εξέγερση, επανάσταση, κατάσχεση, μόλυνση από ραδιενέργεια ή ιονίζουσα ακτινοβολία, κ.λπ.).

Ο Αντισυμβαλλόμενος υποχρεούται να ζητά από τους ασφαλιστές κατά τακτά χρονικά διαστήματα την αναπροσαρμογή του ασφαλιζόμενου κεφαλαίου, σύμφωνα με την πραγματική αξία του αντικειμένου της Σύμβασης, και οι ασφαλιστές παραιτούνται του δικαιώματος της υπασφάλισης.

Σε περίπτωση που ο Αντισυμβαλλόμενος παραλείψει ή αμελήσει να αναπροσαρμόσει την αξία των ισχυόντων ασφαλιστηρίων, η Εταιρεία δικαιούται να αναπροσαρμόσει, στο όνομα και με δαπάνες του Αντισυμβαλλόμενου, τα απαιτούμενα Ασφαλιστήρια και να παρακρατήσει (εντόκως, με το νόμιμο επιτόκιο υπερημερίας), το ποσό των ασφαλιστρών, είτε από τις οφειλόμενες σε αυτόν πληρωμές, είτε με κατάπτωση ανάλογου ποσού από την Εγγυητική Επιστολή Καλής Εκτέλεσης του Αντισυμβαλλόμενου.

β. Οι μόνιμες ή οι προσωρινές εργοταξιακές εγκαταστάσεις του Αντισυμβαλλόμενου, καθώς επίσης και ο εν γένει μηχανολογικός εξοπλισμός που θα χρησιμοποιηθεί για την εκτέλεση της Σύμβασης.

Η ασφαλιστική αυτή κάλυψη θα παρέχεται έναντι οποιασδήποτε απώλειας ή ζημίας κ.λπ. (εξαιρουμένων των μηχανολογικών και ηλεκτρολογικών βλαβών), που οφείλονται ή προκαλούνται από ανωτέρα βία ή/και τυχαία περιστατικά.

γ. Τα κάθε είδους υλικά που χορηγούνται από τη Εταιρεία για να ενσωματωθούν στο αντικείμενο της Σύμβασης.

3.1.3 Διάρκεια ασφάλισης

Η ευθύνη των ασφαλιστών θα αρχίζει, είτε με την έναρξη των εργασιών, είτε συγχρόνως με την εγκατάσταση του Αντισυμβαλλόμενου στον τόπο εκτέλεσης της Σύμβασης, ανάλογα με ποιο από τα δύο συμβεί πρώτο, και θα λήγει, είτε με την ημερομηνία της βεβαιωμένης περάτωσης των εργασιών (π.χ. για Έργα Πολ. Μηχ.) είτε με την ημερομηνία της Έναρξης της Εμπορικής Λειτουργίας (π.χ. για Έργα Η/Μ εξοπλισμού).

Από την ημερομηνία αυτή αρχίζει η εκτεταμένη κάλυψη της περιόδου συντήρησης, (extended maintenance period), η οποία θα λήγει την ημερομηνία που θεωρείται ότι συντελείται η Προσωρινή Παραλαβή, σύμφωνα με τα σχετικά άρθρα των Ειδικών και των Γενικών Όρων Σύμβασης.

3.2 Ασφάλιση έναντι κινδύνων από Τυχαία Περιστατικά και Ανωτέρα Βία

3.2.1 Ειδικοί Όροι

Το ή τα Ασφαλιστήρια θα υποβάλλονται από τον Αντισυμβαλλόμενο δεκαπέντε (15) ημέρες πριν από την προβλεπόμενη ημερομηνία της βεβαιωμένης περάτωσης των εργασιών (π.χ. για έργα Πολ. Μηχ.) ή την προβλεπόμενη ημερομηνία της Έναρξης της Εμπορικής Λειτουργίας, (π.χ. για έργα Η/Μ εξοπλισμού), στην Αρμόδια Διεύθυνση της Εταιρείας (ΔΕΗ). Επίσης ο Αντισυμβαλλόμενος υποχρεούται να υποβάλει στην Αρμόδια Διεύθυνση της Εταιρείας (ΔΕΗ) δύο (2) μήνες πριν από την προβλεπόμενη ημερομηνία της βεβαιωμένης περάτωσης των εργασιών (για έργα Πολ. Μηχ.) ή την ημερομηνία Έναρξης της Εμπορικής Λειτουργίας, (για έργα Η/Μ εξοπλισμού), Βεβαιώσεις Ασφάλισης (COVER NOTES) για τις ασφαλίσσεις που θα συνομολογηθούν αργότερα και θα καλύπτουν το αντικείμενο της Σύμβασης για κινδύνους από Ανωτέρα Βία και Τυχαία Περιστατικά, μαζί με την απόδειξη πληρωμής της προκαταβολής των ασφαλίσεων.

3.2.2 Αντικείμενο ασφάλισης

Η συνολική αξία του ουσιαστικά αποπερατωμένου αντικειμένου της Σύμβασης έναντι κινδύνων από Ανωτέρα Βία και Τυχαία Περιστατικά (π.χ. σεισμό, πλημμύρα, φωτιά κ.λπ.)

3.2.3 Απαλλαγές

Απαλλάσσεται της ασφαλιστικής κάλυψης:

- το 10 τοις εκατό (10%) του ποσού εκάστης ζημίας σε περίπτωση σεισμού
- το 10 τοις εκατό (10%) του ποσού εκάστης ζημίας σε περίπτωση πλημμύρας
- το 10 τοις εκατό (10%) του ποσού εκάστης ζημίας σε περίπτωση φωτιάς,

με ανώτατο όριο απαλλαγής ανά ζημιογόνο γεγονός το ποσό των τριών (3.000,00) ευρώ.

3.2.4 Διάρκεια ασφάλισης

Από την ημερομηνία της βεβαιωμένης περάτωσης των εργασιών, (για έργα Πολ. Μηχ.), ή την ημερομηνία της Έναρξης της Εμπορικής Λειτουργίας, (για έργα Η/Μ εξοπλισμού), μέχρι την ημερομηνία που εγκρίνεται το Πρωτόκολλο Προσωρινής Παραλαβής.

3.3 Ασφάλιση Γενικής Αστικής Ευθύνης του Αντισυμβαλλόμενου Έναντι Τρίτων και Εργοδοτικής Ευθύνης του Αντισυμβαλλόμενου

3.3.1 Ειδικοί Όροι

- α. Το Ασφαλιστήριο Γενικής Αστικής Ευθύνης έναντι τρίτων και Εργοδοτικής Ευθύνης του Αντισυμβαλλόμενου, υποβάλλονται από τον Αντισυμβαλλόμενο στην αρμόδια Διεύθυνση δεκαπέντε (15) ημέρες πριν την έναρξη των εργασιών ή την εγκατάσταση του Αντισυμβαλλόμενου στον τόπο του Έργου, οποιοδήποτε από τα δύο συμβεί πρώτο.
- β. Το ή τα πιο πάνω Ασφαλιστήρια Συμβόλαια, που τυχόν απαιτούνται για την κάλυψη της εκτέλεσης από τον Αντισυμβαλλόμενο εργασιών συντήρησης, επισκευής ή άλλης εργασίας σχετικής και μέσα στο πλαίσιο των συμβατικών του υποχρεώσεων, πρέπει να υποβάλλονται πέντε (5) ημέρες πριν από την έναρξη των αντίστοιχων εργασιών συντήρησης κ.λπ.
- γ. Το ασφαλιστήριο Γενικής Αστικής Ευθύνης ενεργοποιείται στη βάση loss occurrence, δηλαδή να καλύπτονται απαιτήσεις Τρίτων, συνεπεία ζημιών ή σωματικών βλαβών που επέλθουν κατά τη διάρκεια της ασφάλισης.
- δ. Στην ασφάλιση της Εργοδοτικής Ευθύνης του Αντισυμβαλλόμενου, δεν θα έχουν ισχύ οι όροι της προηγούμενης παραγράφου γ και της παραγράφου 2.1.

3.3.2 Αντικείμενο ασφάλισης

Με την ασφάλιση αυτή θα καλύπτεται η Γενική Αστική Ευθύνη του Αντισυμβαλλόμενου Έναντι Τρίτων και η Εργοδοτική Ευθύνη του. Οι Ασφαλιστές υποχρεώνονται να καταβάλουν αποζημιώσεις σε τρίτους για σωματικές βλάβες, θάνατο, ψυχική οδύνη ή ηθική βλάβη και υλικές ζημιές που προξένησε ο Αντισυμβαλλόμενος, καθ' όλη τη διάρκεια και εξαιτίας των εργασιών κατασκευής, συντήρησης, επισκευής, αποκατάστασης ζημιών και διαφόρων άλλων εργασιών, οποτεδήποτε προξενήθηκαν και εφόσον έγιναν στο πλαίσιο των συμβατικών υποχρεώσεων του Αντισυμβαλλόμενου.

Ειδικότερα στα Ασφαλιστήρια αυτά πρέπει να περιλαμβάνονται τα εξής:

- α. Η ΔΕΗ, το εν γένει προσωπικό της και οι συνεργάτες της με το προσωπικό τους, θεωρούνται ΤΡΙΤΑ ΠΡΟΣΩΠΑ σύμφωνα με τους όρους και τις εξαιρέσεις της διασταυρούμενης ευθύνης έναντι αλλήλων (CROSS LIABILITY).
- β. Η Ασφαλιστική Εταιρεία υποχρεώνεται να αποκρούει οποιαδήποτε αγωγή εγείρεται κατά του Αντισυμβαλλόμενου ή της Εταιρείας (ΔΕΗ) και του προσωπικού τους, στην περίπτωση

που η βλάβη και η ζημιά οφείλεται σε πράξη ή παράλειψή τους, για βλάβη ή ζημιά που καλύπτεται από το Ασφαλιστήριο Αστικής Ευθύνης έναντι Τρίτων και θα καταβάλει κάθε ποσό που θα απαιτηθεί για έξοδα έκδοσης της εγγυοδοσίας, για άρση τυχόν κατασχέσεων κ.λπ. σχετιζομένων με την αστική ευθύνη, μέσα στα όρια των ποσών που αναφέρονται εκάστοτε ως ανώτατα όρια ευθύνης των ασφαλιστών.

γ. Η Ασφαλιστική Εταιρεία παραιτείται κάθε δικαιώματος αναγωγής κατά της Εταιρείας (ΔΕΗ), των συμβούλων, των συνεργατών της και των υπαλλήλων τους, στην περίπτωση που η βλάβη ή η ζημιά οφείλεται σε πράξη ή παράλειψη των προσώπων αυτών.

δ. Καλύπτεται η εκ του άρθρου 922 Αστικού Κώδικα απορρέουσα ευθύνη της Εταιρείας, (ευθύνη προστήσαντος).

3.3.3 Όρια αποζημίωσης Γενικής Αστικής Ευθύνης έναντι τρίτων

Το όριο αποζημίωσης για το οποίο θα πραγματοποιείται η ασφάλιση σε ένα αυτοτελές ασφαλιστήριο συμβόλαιο Γενικής Αστικής Ευθύνης έναντι τρίτων, πρέπει να είναι **κατά περιστατικό** το ακόλουθο:

Κάλυψη σωματικών βλαβών ή/και θανάτου (συμπεριλαμβανομένων αξιώσεων για ηθική βλάβη ή/και ψυχική οδύνη), υλικών ζημιών Τρίτων ως το ποσό των **500.000 ΕΥΡΩ** κατ' άτομο και ατύχημα και για ομαδικό ατύχημα.

3.3.4 Όριο αποζημίωσης Εργοδοτικής Ευθύνης (Επέκταση της Γενικής Αστικής Ευθύνης ή χωριστό αυτοτελές ασφαλιστήριο)

Το όριο αποζημίωσης για το οποίο θα πραγματοποιείται η ασφάλιση (επέκταση της Γενικής Αστικής Ευθύνης ή αυτοτελές ασφαλιστήριο Εργοδοτικής Ευθύνης), πρέπει να είναι **κατά περιστατικό** το ακόλουθο:

Κάλυψη σωματικών βλαβών ή/και θανάτου (συμπεριλαμβανομένων αξιώσεων για ηθική βλάβη ή/και ψυχική οδύνη), ως το ποσό των **500.000 ΕΥΡΩ** κατ' άτομο και ατύχημα και για ομαδικό ατύχημα.

3.3.5 Ανώτατο όριο κάλυψης- Απαλλαγές

α. Το Ανώτατο όριο ευθύνης των ασφαλιστών για την κάλυψη Γενικής Αστικής Ευθύνης υπέρ Τρίτων και της Εργοδοτικής Ευθύνης (σε ενιαίο ασφαλιστήριο συνδυαστικά) καθ' όλη τη διάρκεια της ασφάλισης θα ανέρχεται σε **1.000.000 ΕΥΡΩ**. Σε περίπτωση που η κάλυψη Γενικής Αστικής Ευθύνης και η κάλυψη Εργοδοτικής Ευθύνης, δίδεται από χωριστά ασφαλιστήρια, το ανώτατο όριο ευθύνης των ασφαλιστών καθ' όλη τη διάρκεια της ασφάλισης θα ανέρχεται σε **1.000.000 ΕΥΡΩ** για κάθε ένα ασφαλιστήριο.

β. Σε περίπτωση που τα παραπάνω ανώτατα όρια ευθύνης των ασφαλιστών μειωθούν κάτω του ποσού των 1.000.000 ΕΥΡΩ (λόγω επέλευσης ζημιολογώνων γεγονότων και καταβολής από τους ασφαλιστές των αντίστοιχων αποζημιώσεων), ενώ η Σύμβαση Εταιρείας (ΔΕΗ) - Αντισυμβαλλόμενου βρίσκεται σε ισχύ, ο Αντισυμβαλλόμενος για να μη μένει υπασφαλισμένος οφείλει να φροντίζει για την άμεση συμπλήρωση του ανωτάτου ορίου ευθύνης, ώστε αυτό να είναι συνεχώς **1.000.000 ΕΥΡΩ** καθ' όλη τη διάρκεια ισχύος του Ασφαλιστηρίου. Σχετικός όρος για πρόσθετη κάλυψη και συμπλήρωση του ανωτάτου ορίου ευθύνης θα συμπεριλαμβάνεται στο Ασφαλιστήριο.

3.3.6 Απαλλαγές

Το Ανώτατο όριο απαλλαγής ανά ζημιά και περιστατικό θα ανέρχεται σε **3.000 ΕΥΡΩ**.

3.3.7 Διάρκεια ασφάλισης

Η ευθύνη των ασφαλιστών θα αρχίζει με την έναρξη, με οποιοδήποτε τρόπο, των εργασιών ή με την εγκατάσταση του Αντισυμβαλλόμενου στον τόπο του Έργου και θα λήγει την ημερομηνία της αποπεράτωσης των εργασιών κατασκευής.

Μετά την αποπεράτωση των εργασιών κατασκευής, εάν προκύψει θέμα επισκευής, συντήρησης ή άλλης ρύθμισης σχετικής με το Έργο η οποία εμπίπτει στο πλαίσιο των συμβατικών υποχρεώσεων του Αντισυμβαλλόμενου και απαιτεί την εκτέλεση εργασιών από δικά του συνεργεία, τότε πρέπει να φροντίσει για την εκ νέου ασφαλιστική κάλυψη της Αστικής Ευθύνης του έναντι Τρίτων και της Εργοδοτικής Ευθύνης του με τους ίδιους όρους κ.λπ., όπως και στην αρχική του ασφάλιση και με διάρκεια τόση, όση χρειάζεται για την αποπεράτωση των εργασιών επισκευής, συντήρησης κ.λπ.

3.4 Ασφάλιση Μεταφοράς

3.4.1 Ειδικοί Όροι

Το ασφαλιστήριο θα υποβάλλεται δεκαπέντε (15) ημέρες πριν από την έναρξη μεταφορών στην αρμόδια Διεύθυνση της Εταιρείας (ΔΕΗ).

3.4.2 Αντικείμενο ασφάλισης

Με την ασφάλιση αυτή θα καλύπτεται η συνολική αξία των μεταφερομένων υλικών (Εξοπλισμός, μηχανήματα κ.λπ.) για όλη τη διάρκεια της σύμβασης προέλευσης εξωτερικού ή/και εσωτερικού, καθώς και των υλικών ιδιοκτησίας ΔΕΗ που θα μεταφέρονται με ευθύνη του Αντισυμβαλλόμενου για τους μεταφορικούς κινδύνους, συμπεριλαμβανομένων και των κινδύνων φορτοεκφόρτωσης. Τα υλικά αυτά θα ασφαλίζονται Κατά Παντός Κινδύνου.

3.4.3 Διάρκεια ασφάλισης

Τα μεταφερόμενα υλικά θα ασφαρίζονται για όλη τη διάρκεια της μεταφοράς τους από την έναρξη των εργασιών της φόρτωσής τους στην αποθήκη του αποστολέα και από οποιοδήποτε σημείο της Ελλάδας ή/και του εξωτερικού μέχρι την εκφόρτωσή τους στον τόπο του Έργου.

3.5 Ασφάλιση οχημάτων, Μηχανημάτων Έργου κ.λπ.

3.5.1 Ασφάλιση των Οχημάτων, Μηχανημάτων Έργου κ.λπ. από τη χρήση τους σαν αυτοκινούμενα οχήματα (ν. 489/76)

Με την ασφάλιση αυτή θα καλύπτεται η Αστική Ευθύνη του Αντισυμβαλλόμενου για ζημιές κ.λπ. που θα προκληθούν σε τρίτους από τα οχήματα, μηχανήματα Έργου κ.λπ. που θα χρησιμοποιηθούν από αυτόν για τις ανάγκες του Έργου, είτε ανήκουν σ' αυτόν, είτε σε τρίτους, είτε στο προσωπικό του, σύμφωνα με τις σχετικές διατάξεις της Ελληνικής Νομοθεσίας (ν. 489/76) και για ποσά κάλυψης αυτά που προβλέπονται εκάστοτε από την ισχύουσα Νομοθεσία.

Στα σχετικά Ασφαλιστήρια πρέπει να περιλαμβάνονται και τα εξής:

Υπεύθυνος για τη φύλαξη και παρακολούθηση των εν λόγω Ασφαλιστηρίων είναι ο Αντισυμβαλλόμενος, ο οποίος υποχρεούται να τα επιδεικνύει στην Επιβλέπουσα Διεύθυνση της Εταιρείας για έλεγχο, όποτε του ζητηθούν.

Η Επιβλέπουσα Διεύθυνση της Εταιρείας, σε περίπτωση άρνησης του Αντισυμβαλλόμενου να επιδείξει τα εν λόγω Ασφαλιστήρια ή σε περίπτωση που τα Ασφαλιστήρια είναι ελλιπή ή παρέχουν ανεπαρκή κατά το Νόμο κάλυψη, δικαιούται να απαγορεύει την είσοδο, έξοδο και οποιαδήποτε μετακίνηση του αντίστοιχου οχήματος στην περιοχή του Έργου.

3.5.2 Ασφάλιση των Οχημάτων, Μηχανημάτων Έργου κ.λπ. από τη χρήση τους σαν Εργαλεία

Το Ασφαλιστήριο θα υποβάλλεται από τον Αντισυμβαλλόμενο δεκαπέντε (15) ημέρες πριν από την έναρξη των εργασιών ή την εγκατάσταση του Αντισυμβαλλόμενου στον τόπο εκτέλεσης της Σύμβασης, οποιοδήποτε από τα δύο συμβεί πρώτο, στην αρμόδια Διεύθυνση της Εταιρείας (ΔΕΗ).

Με την ασφάλιση αυτή θα καλύπτεται η Αστική Ευθύνη του Αντισυμβαλλόμενου για ζημιές, ατυχήματα κ.λπ. που θα προκληθούν σε τρίτους από τα οχήματα, μηχανήματα Έργου κ.λπ. που θα χρησιμοποιηθούν από αυτόν σαν εργαλεία για την εκτέλεση εργασιών κατασκευής του Έργου.

Στην παρούσα ασφάλιση τα ποσά αποζημίωσης, οι όροι και προϋποθέσεις, οι απαλλαγές κ.λπ. ταυτίζονται με τα ισχύοντα στην ασφάλιση Γενικής Αστικής Ευθύνης έναντι τρίτων και Εργοδοτικής Ευθύνης (παράγραφος 3.3 του παρόντος).

Εξαιρείται ο όρος: «Η Εταιρεία (ΔΕΗ) είναι συνασφαλισμένη».

3.6 Ασφάλιση Προσωπικού

Η ασφάλιση του Προσωπικού περιλαμβάνει δύο (2) περιπτώσεις:

3.6.1 Ασφάλιση Προσωπικού του Αντισυμβαλλόμενου

Ο Αντισυμβαλλόμενος υποχρεούται να ασφαλίσει το εν γένει εργατοτεχνικό και υπαλληλικό προσωπικό, σύμφωνα με τις διατάξεις της Ελληνικής Εργατικής Νομοθεσίας. Ειδικότερα για το ημεδαπό προσωπικό απαιτείται σύμφωνα με την Εργατική Νομοθεσία ασφάλιση στον ΕΦΚΑ ή/και σε άλλο Οργανισμό Κυρίας ή Επικουρικής ασφάλισης, ανάλογα με την ειδικότητα.

Για το αλλοδαπό προσωπικό απαιτείται αντίστοιχη ασφάλιση, που να προβλέπεται δηλαδή από την Εργατική Νομοθεσία της Χώρας προέλευσης του προσωπικού και να μην αντιβαίνει στις διατάξεις της Ελληνικής Εργατικής Νομοθεσίας.

3.6.2 Ασφάλιση συμβούλων ή συνεργατών του Αντισυμβαλλόμενου

Ο Αντισυμβαλλόμενος υποχρεούται να ασφαλίσει τους πάσης φύσεως συμβούλους ή συνεργάτες του που θα ασχοληθούν για τις ανάγκες του Έργου. Στην περίπτωση αυτή ο Αντισυμβαλλόμενος πρέπει να μεριμνήσει για την ασφάλιση των συμβούλων ή συνεργατών του, ημεδαπών ή/και αλλοδαπών, έναντι κινδύνων προσωπικών ατυχημάτων σε Ασφαλιστικό Φορέα της επιλογής του.

Από την περίπτωση αυτή εξαιρούνται οι αλλοδαποί συνεργάτες και σύμβουλοι του Αντισυμβαλλόμενου για τους οποίους έχουν γίνει ήδη ανάλογες ασφαλίσεις στη χώρα τους, οι οποίες ισχύουν για την εδώ παραμονή τους και δεν αντιβαίνουν στην Ελληνική Νομοθεσία.

Ο Αντισυμβαλλόμενος έχει την ευθύνη της φύλαξης και παρακολούθησης των αντίστοιχων Ασφαλιστηρίων. Για την πιστοποίηση των ασφαλίσεων αυτών ο Αντισυμβαλλόμενος υποχρεούται να υποβάλει στην αρμόδια Διεύθυνση της Εταιρείας Υπεύθυνη Δήλωση ότι πράγματι οι σύμβουλοι, συνεργάτες του κ.λπ. είναι ασφαλισμένοι έναντι κινδύνων προσωπικών ατυχημάτων.

3.7 Ασφάλιση Κατά Παντός Κινδύνου Υλικών της Εταιρείας που χορηγούνται στον Αντισυμβαλλόμενο

Το ασφαλιστήριο Κατά Παντός Κινδύνου Υλικών, υπογεγραμμένο από τον Αντισυμβαλλόμενο και την Ασφαλιστική Εταιρεία, θα υποβάλλεται από τον Αντισυμβαλλόμενο στην αρμόδια Διεύθυνση δεκαπέντε (15) ημέρες πριν από την έναρξη των εργασιών ή την εγκατάσταση του Αντισυμβαλλόμενου στον τόπο του Έργου, οποιοδήποτε από τα δύο συμβεί πρώτο.

3.7.1 Αντικείμενο Ασφάλισης

Η Ασφαλιστική Εταιρεία ασφαλίζει σε ανοικτή βάση και Κατά Παντός Κινδύνου τα υλικά, εργαλεία, μηχανήματα, εφόδια, μετρητές, μετασχηματιστές και παρεμφερή είδη που χορηγεί η Εταιρεία στον Αντισυμβαλλόμενο για την εκτέλεση των εργασιών της Σύμβασης.

Η ασφάλιση καλύπτει επίσης και τα υλικά, μηχανήματα, μετρητές, μετασχηματιστές και παρεμφερή είδη που αποξηλώνονται από τις υπάρχουσες εγκαταστάσεις της Εταιρείας, από τον Αντισυμβαλλόμενο, κατά την εκτέλεση των ανωτέρω εργασιών και προορίζονται για επανατοποθέτησή τους σε άλλο σημείο των εγκαταστάσεων ή για επιστροφή τους στις Αποθήκες της Εταιρείας (ΔΕΗ).

3.7.2 Εκταση Κάλυψης

- α. Η ευθύνη των ασφαλιστών αρχίζει από τη στιγμή που τα υλικά αυτά παραδίδονται από τη Εταιρεία (ΔΕΗ) στον Αντισυμβαλλόμενο για την ενσωμάτωσή τους στο Έργο. Η ασφάλιση θα συνεχίζεται χωρίς διακοπή καθ' όλη τη διάρκεια της παραμονής τους στους εν γένει αποθηκευτικούς χώρους του Αντισυμβαλλόμενου, είτε πρόκειται για ανοικτούς ή κλειστούς χώρους αποθήκευσης ή ακόμη απερίφρακτους χώρους που όμως επιτηρούνται από ειδικά εντεταλμένο όργανο από το προσωπικό του Αντισυμβαλλόμενου και μέχρι την ενσωμάτωσή τους στις εγκαταστάσεις της Εταιρείας (ΔΕΗ) ή την για οποιοδήποτε λόγο επιστροφή τους στις Αποθήκες της Εταιρείας (ΔΕΗ).
- β. Η ευθύνη των ασφαλιστών για τα αποξηλωμένα υλικά αρχίζει από τη στιγμή που τα υλικά αυτά αποξηλώνονται, από τον Αντισυμβαλλόμενο, από τις εγκαταστάσεις της Εταιρείας (ΔΕΗ) και θα συνεχίζεται χωρίς διακοπή καθ' όλη τη διάρκεια της παραμονής τους στους εν γένει αποθηκευτικούς χώρους του Αντισυμβαλλόμενου, όπως αυτοί περιγράφονται ανωτέρω και μέχρι την επανατοποθέτηση των υλικών αυτών σε άλλο σημείο των εγκαταστάσεων της Εταιρείας, ή την για οποιοδήποτε λόγο επιστροφή τους στις Αποθήκες της Εταιρείας (ΔΕΗ).
- γ. Η ασφάλιση επεκτείνεται έτσι, ώστε τα χορηγούμενα υλικά στον Αντισυμβαλλόμενο να καλύπτονται και κατά τη διάρκεια

των μεταφορών τους (χερσαίες και θαλάσσιες), εντός του Ελλαδικού χώρου από τόπο σε τόπο. Επίσης επεκτείνεται ώστε να καλύπτεται η απώλεια ή καταστροφή υλικών σε απερίφρακτους χώρους, λόγω ανωτέρας βίας (φωτιά ή πλημμύρα).

- δ. Η ευθύνη των ασφαλιστών λήγει με την υποβολή της Δήλωσης του Αντισυμβαλλόμενου που προβλέπεται στην παράγραφο 3.7.5.

3.7.3 Όριο Ασφαλιζόμενης Αξίας Υλικών

Με την ασφάλιση καλύπτεται η αξία των υλικών, εργαλείων κ.λπ. ιδιοκτησίας ΔΕΗ που, σύμφωνα με τη Σύμβαση, προβλέπεται να έχει στα χέρια του ο Αντισυμβαλλόμενος για κάθε χρονική στιγμή, προσαυξημένη κατά είκοσι τοις εκατό (20%) και στρογγυλευμένη στην πλησιέστερη χιλιάδα ΕΥΡΩ, έτσι ώστε να καλύπτονται τυχόν έξοδα διαχείρισης με τα οποία επιβαρύνονται οι κοστολογήσεις των ζημιωθέντων υλικών. Στις περιπτώσεις που η Εταιρεία διαπιστώνει, από τα υπάρχοντα στα χέρια της στοιχεία, ότι η αξία των υλικών, εργαλείων κ.λπ. ιδιοκτησίας ΔΕΗ που έχει στα χέρια του ο Αντισυμβαλλόμενος, είναι μεγαλύτερη της προαναφερόμενης ασφαλιζόμενης αξίας, παρέχεται η δυνατότητα παρέμβασης της Εταιρείας ώστε με πρόσθετη πράξη να καλυφθεί η υφιστάμενη διαφορά.

Το ανώτατο όριο ευθύνης των ασφαλιστών κατά κίνδυνο και περιστατικό οποιασδήποτε απώλειας, καταστροφής, ζημιάς, βλάβης, κλοπής, πυρκαγιάς κ.λπ., μερικής ή ολικής, είναι ίσο με το σαράντα τοις εκατό (40%) της αξίας του χρεωστικού υπολοίπου του Αντισυμβαλλόμενου που αφορά τα υλικά, εργαλεία κ.λπ. ιδιοκτησίας ΔΕΗ που έχει στα χέρια του, όπως αναγράφεται στη Σύμβαση. Το ως άνω προκύπτουν ανώτατο όριο στρογγυλεύεται στη πλησιέστερη χιλιάδα ΕΥΡΩ και δεν μπορεί να είναι μικρότερο των τριάντα χιλιάδων (30.000) ευρώ.

3.7.4 Απαλλαγές

Απαλλάσσεται της ασφαλιστικής κάλυψης, κατ' ανώτατο ανά ζημιογόνο γεγονός, ποσό ύψους χιλίων (1.000) ευρώ.

3.7.5 Διάρκεια Ασφάλισης

Η παρούσα σε ανοικτή βάση ασφάλιση του Αντισυμβαλλόμενου με τη Εταιρεία (ΔΕΗ) λήγει μετά την επιστροφή από τον Αντισυμβαλλόμενο και του τελευταίου υλικού στις αποθήκες της Εταιρείας (ΔΕΗ) και την υποβολή γραπτής Δήλωσης του Αντισυμβαλλόμενου προς τον ασφαλιστή για το σκοπό αυτό, δεόντως θεωρημένη από την αρμόδια Διεύθυνση της Εταιρείας (ΔΕΗ).

3.7.6 Ζημιές - Αποζημιώσεις

Σε περίπτωση ζημίας ή απώλειας υλικού ο Αντισυμβαλλόμενος υποχρεούται εντός δέκα (10) ημερών να την αναγγείλει στην Ασφαλιστική Εταιρεία, στην Επιβλέπουσα Διεύθυνση και στην αρμόδια Διεύθυνση της Εταιρείας (ΔΕΗ).

Σε περίπτωση ζημίας ή απώλειας, ρητά συμφωνείται ότι η αποζημίωση θα καταβάλλεται από την ασφαλιστική εταιρία απ' ευθείας στην Εταιρεία (ΔΕΗ), καθαρή και απαλλαγμένη από πάσης φύσεως επιβαρύνσεις.

Λιγνιτική Παραγωγή

Διεύθυνση Λειτουργικής
Υποστήριξης



Αριθμός Πρόσκλησης: ΔΛΥΛΠ - 200

Ημερομηνία: 13.10.2022

Αντικείμενο: Εκτέλεση εργασιών συντήρησης - βελτίωσης τμήματος της Παλαιάς Εθνικής Οδού (ΠΕΟ) Κοζάνης - Πτολεμαΐδας.

ΥΠΟΔΕΙΓΜΑΤΑ

ΤΕΥΧΟΣ 7 ΑΠΟ 7

Περιεχόμενα

ΔΗΛΩΣΗ ΝΟΜΙΜΟΠΟΙΗΣΗΣ ΠΡΟΣΦΕΡΟΝΤΟΣ	3
ΔΗΛΩΣΗ ΝΟΜΙΜΟΠΟΙΗΣΗΣ ΠΑΡΕΧΟΝΤΟΣ ΣΤΗΡΙΞΗ	5
ΔΗΛΩΣΗ ΑΠΟΔΟΧΗΣ ΟΡΩΝ ΔΙΑΔΙΚΑΣΙΑΣ ΕΠΙΛΟΓΗΣ ΚΑΙ ΙΣΧΥΟΣ ΠΡΟΣΦΟΡΑΣ	6
ΔΗΛΩΣΗ ΠΕΡΙ ΜΗ ΣΥΝΔΡΟΜΗΣ ΛΟΓΩΝ ΑΠΟΚΛΕΙΣΜΟΥ ΠΡΟΣΦΕΡΟΝΤΟΣ	7
ΔΗΛΩΣΗ ΠΕΡΙ ΜΗ ΣΥΝΔΡΟΜΗΣ ΛΟΓΩΝ ΑΠΟΚΛΕΙΣΜΟΥ ΠΑΡΕΧΟΝΤΟΣ ΣΤΗΡΙΞΗ	9
ΔΗΛΩΣΗ ΣΥΝΥΠΕΥΘΥΝΟΤΗΤΑΣ	11
ΕΓΓΥΗΤΙΚΗ ΕΠΙΣΤΟΛΗ ΣΥΜΜΕΤΟΧΗΣ	12
ΕΓΓΥΗΤΙΚΗ ΕΠΙΣΤΟΛΗ ΚΑΛΗΣ ΕΚΤΕΛΕΣΗΣ	14
ΕΓΓΥΗΤΙΚΗ ΕΠΙΣΤΟΛΗ ΑΝΑΛΗΨΗΣ ΚΡΑΤΗΣΕΩΝ	16

ΔΗΛΩΣΗ ΝΟΜΙΜΟΠΟΙΗΣΗΣ ΠΡΟΣΦΕΡΟΝΤΟΣ¹
(Καλύπτει την παράγραφο 13.2.2 του τεύχους 1 της Πρόσκλησης)

Ο υπογράφων ως εκπρόσωπος του προσφέροντος²..... δηλώνω ότι:

1. - (Για Ελληνες προσφέροντες)

Ο προσφέρων είναι εγγεγραμμένος :

- στο Γενικό Εμπορικό Μητρώο (Γ.Ε.ΜΗ.) με αριθ. μερίδας και τηρεί όλες τις υποχρεώσεις δημοσιότητας σύμφωνα με την κείμενη νομοθεσία και ειδικότερα το ν. 3419/2005

- στο Μητρώο Εργοληπτικών Επιχειρήσεων (ΜΕΕΠ) για κατηγορία Έργων Οδοποιίας για το χρονικό διάστημα που εξακολουθούν να ισχύουν οι μεταβατικές διατάξεις του άρθρου 65 του π.δ. 71/2019 ή στο Μητρώο Εργοληπτικών Επιχειρήσεων Δημόσιων Έργων (ΜΗ.Ε.Ε.Δ.Ε.), από την έναρξη ισχύος του τελευταίου, για κατηγορία Έργων Οδοποιίας

- (Για αλλοδαπούς προσφέροντες)

Ο προσφέρων είναι εγγεγραμμένος στο Μητρώο

(αναγράφεται το αντίστοιχο μητρώο, η σχετική νομοθεσία της χώρας εγκατάστασής τους και τα αναγκαία στοιχεία για την πρόσβασή τους - διαδικτυακή διεύθυνση κ.λπ. - από την Διεύθυνση που διενεργεί τη διαδικασία επιλογής)

2.³..... του προσφέροντος νομικού προσώπου είναι:

.....
.....
.....

3. Νόμιμος εκπρόσωπος του προσφέροντος νομικού προσώπου είναι

4. Το προσφέρον νομικό πρόσωπο νομίμως:

4.1 αποφάσισε να συμμετάσχει στη Διαδικασία,

4.2 όρισε τον/τους να υπογράψουν την προσφορά

5. Σε περίπτωση οψιγενούς μεταβολής οποιουδήποτε στοιχείου της προσφοράς μας, αναφορικά με τις προϋποθέσεις για τη μη συνδρομή λόγων αποκλεισμού, κατά τη διάρκεια ισχύος αυτής ή/και της τυχόν σύμβασης που θα συναφθεί, δεσμευόμαστε να γνωστοποιήσουμε στη ΔΕΗ αμελλητί την υπόψη μεταβολή, άλλως η ΔΕΗ θα δύναται:

- να απορρίψει την προσφορά μας και να καταπέσει την Εγγυητική Επιστολή Συμμετοχής στη Διαδικασία Επιλογής

- αν έχει ήδη συναφθεί η σχετική σύμβαση, να την καταγγείλει και να καταπέσει την Εγγυητική Επιστολή Καλής Εκτέλεσης.

Ημερομηνία:

Ο Δηλών

(Όνοματεπώνυμο - ιδιότητα- υπογραφή)

ΟΔΗΓΙΕΣ

- ¹ Όταν ο προσφέρων είναι φυσικό πρόσωπο η παρούσα Δήλωση θα πρέπει, με κατάλληλη διαμόρφωση, να καλύπτει τις παρακάτω παραγράφους 1, και 5
- ² Αναγράφεται από το συμμετέχοντα η επωνυμία του προσφέροντος αντισυμβαλλόμενου
- ³ Αναγράφεται κατά περίπτωση νομικής μορφής του προσφέροντος «μέλη του Διοικητικού Συμβουλίου» ή «διαχειριστές

ΔΗΛΩΣΗ ΝΟΜΙΜΟΠΟΙΗΣΗΣ ΠΑΡΕΧΟΝΤΟΣ ΣΤΗΡΙΞΗ¹
(Καλύπτει την παράγραφο 13.2.6.α του τεύχους (1) της Πρόσκλησης)

Ο υπογράφων ως εκπρόσωπος του παρέχοντος στήριξη²..... δηλώνω ότι:

1. Ο παρέχων στήριξη είναι εγγεγραμμένος³.....
2.⁴..... του παρέχοντος στήριξη νομικού προσώπου είναι:
.....
.....
.....
3. Νόμιμος εκπρόσωπος του παρέχοντος στήριξη νομικού προσώπου είναι
4. Το παρέχον στήριξη νομικό πρόσωπο νομίμως:
 - 4.1 αποφάσισε να παράσχει στήριξη στον προσφέροντα για τη Διαδικασία
 - 4.2 όρισε τον/τους να υπογράψουν τα έγγραφα συνεργασίας και την παρούσα δήλωση
5. Σε περίπτωση οψιγενούς μεταβολής οποιουδήποτε στοιχείου, αναφορικά με τις προϋποθέσεις για τη μη συνδρομή λόγων αποκλεισμού, κατά τη διάρκεια ισχύος της συνεργασίας με τον προσφέροντα, δεσμευόμαστε να γνωστοποιήσουμε στη ΔΕΗ αμελλητί την υπόψη μεταβολή, άλλως η ΔΕΗ θα δύναται:
 - να απορρίψει την προσφορά του αποδεχόμενου τη στήριξή μας και να καταπέσει την Εγγυητική Επιστολή Συμμετοχής του στην Διαδικασία Επιλογής.
 - αν έχει ήδη συναφθεί η σχετική σύμβαση, να την καταγγείλει και να καταπέσει την Εγγυητική Επιστολή Καλής Εκτέλεσης.

Ημερομηνία:

Ο Δηλών

(Ονοματεπώνυμο – ιδιότητα- υπογραφή)

ΟΔΗΓΙΕΣ

¹ Όταν ο παρέχων στήριξη είναι φυσικό πρόσωπο η παρούσα Δήλωση θα πρέπει, με κατάλληλη διαμόρφωση, να καλύπτει τις παραγράφους 1 και 5.

² Αναγράφεται η επωνυμία του παρέχοντος στήριξη συμμετέχοντα

³ Συμπληρώνονται στοιχεία από τα οποία να προκύπτει η σύννομη άσκηση στη χώρα εγκατάστασης δραστηριότητας συναφούς με την στήριξη που θα παρασχεθεί (π.χ. εγγραφή σε επαγγελματικό μητρώο κλπ)

⁴ Αναγράφεται κατά περίπτωση νομικής μορφής του παρέχοντος στήριξη «μέλη του Διοικητικού Συμβουλίου» ή «διαχειριστές»

ΔΗΛΩΣΗ ΑΠΟΔΟΧΗΣ ΟΡΩΝ ΔΙΑΔΙΚΑΣΙΑΣ ΕΠΙΛΟΓΗΣ ΚΑΙ ΙΣΧΥΟΣ ΠΡΟΣΦΟΡΑΣ
(Καλύπτει την παράγραφο 13.2.3 του τεύχους 1 της Πρόσκλησης)

Ο υπογράφων ως εκπρόσωπος του προσφέροντος¹..... δηλώνω ότι ο προσφέρων:

1. Έλαβε πλήρη γνώση της Πρόσκλησης με στοιχεία και ειδικά όλα τα τεύχη και έγγραφα που αναφέρονται στο άρθρο 8 του τεύχους 1 αυτής.
2. Η διαμόρφωση των τιμών της προσφοράς του έγινε μετά από εξέταση που πραγματοποίησε στον τόπο εκτέλεσης της Σύμβασης, όπου έλαβε πλήρη γνώση των συνθηκών και κινδύνων που υπάρχουν ή μπορούν να εμφανισθούν και που είναι δυνατόν να επηρεάσουν με οποιοδήποτε τρόπο το κόστος ή το χρόνο εκτέλεσης της.
3. Αποδέχεται ρητά και ανεπιφύλακτα όλους τους όρους της Διαδικασίας,²..... καθώς και του συνημμένου στην Πρόσκληση σχεδίου σύμβασης.
4. Η προσφορά του θα παραμείνει σε ισχύ σύμφωνα με τα προβλεπόμενα στο άρθρο 10 του τεύχους 1 της Πρόσκλησης και ότι δεν δικαιούται, υπό οποιασδήποτε συνθήκες, μετά την αποσφράγιση της και καθ' όλη τη διάρκεια ισχύος της να την ανακαλέσει ή να ζητήσει την τροποποίηση ή συμπλήρωση της με οποιοδήποτε τρόπο ή μορφή.
5. Η Προσφορά του δεν έχει Αποκλίσεις από τους Εμπορικούς και Οικονομικούς Όρους της Διακήρυξης.

Ημερομηνία:

Ο Δηλών

(Ονοματεπώνυμο – ιδιότητα- υπογραφή)

ΟΔΗΓΙΕΣ

¹ Αναγράφεται η επωνυμία του προσφέροντος

² Σε περίπτωση που έχουν εκδοθεί Συμπληρώματα της Πρόσκλησης ο δηλών πρέπει να αναγράψει «και του/των Συμπληρώματος/των αυτής Νο ... έως και Νο ...»

ΔΗΛΩΣΗ ΠΕΡΙ ΜΗ ΣΥΝΔΡΟΜΗΣ ΛΟΓΩΝ ΑΠΟΚΛΕΙΣΜΟΥ ΠΡΟΣΦΕΡΟΝΤΟΣ
(Καλύπτει την παράγραφο 13.2.4 του τεύχους 1 της Πρόσκλησης)

Ο υπογράφων ως εκπρόσωπος του προσφέροντος¹..... στη Διαδικασία²..... δηλώνω, επί ποινή απόρριψης της προσφοράς του, ότι:

1. Ο Προσφέρων μέχρι την ημέρα υποβολής της προσφοράς του δεν εμπίπτει σε κανέναν από τους λόγους αποκλεισμού συμμετοχής του στην παρούσα διαδικασία, που αναφέρονται αναλυτικά στην παράγραφο 4 του άρθρου 4 του ΚΕΠΥ, και συνοπτικά έχουν ως εξής:
 - 1.1 Είναι φορολογικά και ασφαλιστικά ενήμερος.
 - 1.2 Δεν έχει καταδικαστεί με οριστική απόφαση για παράβαση του περιβαλλοντικού, κοινωνικού και εργατικού δικαίου.
 - 1.3 Δεν έχει υποβάλει σοβαρές ψευδείς δηλώσεις, δεν έχει επιδείξει σοβαρή ή επαναλαμβανόμενη πλημμέλεια κατά την εκτέλεση ουσιώδους απαίτησης στο πλαίσιο προηγούμενης σύμβασης με αντικείμενο σχετικό με αυτό της παρούσας Διαδικασίας, που είχε ως αποτέλεσμα την πρόωρη καταγγελία της προηγούμενης σύμβασης, αποζημιώσεις ή άλλες παρόμοιες κυρώσεις.
 - 1.4 Δεν τελεί σε πτώχευση ούτε σε διαδικασία κήρυξης πτώχευσης, δεν τελεί σε κοινή εκκαθάριση ούτε υπό διαδικασία έκδοσης απόφασης κοινής εκκαθάρισης.
 - 1.5 Δεν έχει καταδικαστεί με οριστική απόφαση για σοβαρό επαγγελματικό παράπτωμα ή κάποιο από τα αδικήματα της διαφθοράς-δωροδοκίας, της συμμετοχής σε εγκληματική οργάνωση, της διάπραξης τρομοκρατικών εγκλημάτων, της παιδικής εργασίας, της νομιμοποίησης εσόδων από παράνομες δραστηριότητες και της απάτης σύμφωνα με την ισχύουσα νομοθεσία.
 - 1.6 Δεν έχει συνάψει συμφωνίες για στρέβλωση του ανταγωνισμού.
 - 1.7 Δεν έχει επηρεάσει με αθέμιτο τρόπο τη λήψη αποφάσεων, δεν έχει αποκτήσει εμπιστευτικές πληροφορίες, ή δεν έχει παράσχει παραπλανητικές πληροφορίες που σχετίζονται ουσιωδώς με τη Διαδικασία Επιλογής.
 - 1.8 Δεν έχει υποπέσει σε παραβάσεις της εργατικής νομοθεσίας που επιφέρουν επιβολή σε βάρος του προστίμων και συνιστούν λόγο αποκλεισμού σύμφωνα με την κείμενη νομοθεσία.
2. Δεν συντρέχει κατάσταση σύγκρουσης συμφερόντων σύμφωνα με τα προβλεπόμενα στην Πρόσκληση.
3. Ο Υποψήφιος δεσμεύεται, εφόσον ζητηθεί από την ΔΕΗ, να προσκομίσει εντός δέκα (10) ημερών από τη γνωστοποίηση του αιτήματος, τα αντίστοιχα αποδεικτικά - δικαιολογητικά των πιο πάνω δηλωθέντων, όπως αυτά αναφέρονται και με τον τρόπο που προβλέπεται στην παράγραφο 13.2.B του τεύχους 1 της Πρόσκλησης.

Ημερομηνία:

Ο Δηλών

(Όνοματεπώνυμο – ιδιότητα- υπογραφή)

ΟΔΗΓΙΕΣ

¹ Αναγράφεται η επωνυμία του προσφέροντος

² Αναγράφεται ο αριθμός της Διαδικασίας Επιλογής (ΔΛΥΛΠ - 200)

ΔΗΛΩΣΗ ΠΕΡΙ ΜΗ ΣΥΝΔΡΟΜΗΣ ΛΟΓΩΝ ΑΠΟΚΛΕΙΣΜΟΥ ΠΑΡΕΧΟΝΤΟΣ ΣΤΗΡΙΞΗ
(Καλύπτει την παράγραφο 13.2.6.β του τεύχους 1 της Πρόσκλησης)

Ο υπογράφων ως εκπρόσωπος του Παρέχοντος Στήριξη¹..... στον προσφέροντα²....., δηλώνω ότι:

1. Ο Παρέχων Στήριξη μέχρι την ημέρα διενέργειας της πιο πάνω Διαδικασίας δεν εμπίπτει σε κανέναν από τους λόγους αποκλεισμού συμμετοχής του στην παρούσα διαδικασία, που αναφέρονται αναλυτικά στην παράγραφο 4 του άρθρου 4 του ΚΕΠΥ, και συνοπτικά έχουν ως εξής:
 - 1.1 Είναι φορολογικά και ασφαλιστικά ενήμερος.
 - 1.2 Δεν έχει καταδικαστεί με αμετάκλητη απόφαση για παράβαση του περιβαλλοντικού, κοινωνικού και εργατικού δικαίου.
 - 1.3 Δεν έχει υποβάλει σοβαρές ψευδείς δηλώσεις, δεν έχει επιδείξει σοβαρή ή επαναλαμβανόμενη πλημμέλεια κατά την εκτέλεση ουσιώδους απαίτησης στο πλαίσιο προηγούμενης σύμβασης με αντικείμενο σχετικό με την παρεχόμενη στήριξη, που είχε ως αποτέλεσμα την πρόωρη καταγγελία της προηγούμενης σύμβασης, αποζημιώσεις ή άλλες παρόμοιες κυρώσεις.
 - 1.4 Δεν τελεί σε πτώχευση ούτε σε διαδικασία κήρυξης πτώχευσης, δεν τελεί σε κοινή εκκαθάριση ούτε υπό διαδικασία έκδοσης απόφασης κοινής εκκαθάρισης.
 - 1.5 Δεν έχει καταδικαστεί με αμετάκλητη απόφαση για σοβαρό επαγγελματικό παράπτωμα ή κάποιο από τα αδικήματα της διαφθοράς-δωροδοκίας, της συμμετοχής σε εγκληματική οργάνωση, της διάπραξης τρομοκρατικών εγκλημάτων, της παιδικής εργασίας, της νομιμοποίησης εσόδων από παράνομες δραστηριότητες και της απάτης σύμφωνα με την ισχύουσα νομοθεσία.
 - 1.6 Δεν έχει συνάψει συμφωνίες για στρέβλωση του ανταγωνισμού.
 - 1.7 Δεν έχει επηρεάσει με αθέμιτο τρόπο τη λήψη αποφάσεων, δεν έχει αποκτήσει εμπιστευτικές πληροφορίες, ή δεν έχει παράσχει παραπλανητικές πληροφορίες που σχετίζονται ουσιωδώς με τη διαδικασία ανάθεσης της σύμβασης.
 - 1.8 Δεν έχει υποπέσει σε παραβάσεις της εργατικής νομοθεσίας που επιφέρουν επιβολή σε βάρος του προστίμων και συνιστούν λόγο αποκλεισμού σύμφωνα με την κείμενη νομοθεσία.
2. Δεν συντρέχει κατάσταση σύγκρουσης συμφερόντων σύμφωνα με τα προβλεπόμενα στην Πρόσκληση.
3. Ο Παρέχων Στήριξη δεσμεύεται, εφόσον ζητηθεί από τη ΔΕΗ, να θέσει στη διάθεση του Προσφέροντος ώστε αυτός να προσκομίσει εντός δέκα (10) ημερών από τη γνωστοποίηση του αιτήματος, τα αντίστοιχα αποδεικτικά -

δικαιολογητικά των πιο πάνω δηλωθέντων, όπως αυτά αναφέρονται και με τον τρόπο που προβλέπεται στην παράγραφο 13.2.B του τεύχους 1 της Πρόσκλησης.

Ημερομηνία:

Ο Δηλών

(Ονοματεπώνυμο - ιδιότητα- υπογραφή)

ΟΔΗΓΙΕΣ

¹ Αναγράφεται η επωνυμία του προσφέροντος

² Αναγράφεται ο αριθμός της Διαδικασίας Επιλογής (ΔΛΥΛΠ - 200)

ΔΗΛΩΣΗ ΣΥΝΥΠΕΥΘΥΝΟΤΗΤΑΣ

Σε περίπτωση Σύμπραξης / Ένωσης φυσικών ή και νομικών προσώπων
(καλύπτει την παράγραφο 13.2.5 του τεύχους 1 της Πρόσκλησης)

Τα υπογράφοντα μέλη¹..... για².....

1.
2.
3.

δηλώνουμε ότι στο πλαίσιο της υποβολής της Προσφοράς μας στην πιο πάνω διαδικασία, και σε περίπτωση ανάθεσης της σύμβασης σε εμάς, θα είμαστε πλήρως υπεύθυνοι απέναντι στη ΔΕΗ, από κοινού, αδιαίρετα και σε ολόκληρο κατά την εκτέλεση των υποχρεώσεών μας που απορρέουν από την Προσφορά μας και από τη σύμβαση.

Ημερομηνία:

Οι Δηλούντες

(Ονοματεπώνυμο – ιδιότητα- υπογραφή)

ΟΔΗΓΙΕΣ

¹ Αναγράφεται ανάλογα με τη μορφή του προσφέροντος π.χ. «της σύμπραξης» ή «της ένωσης» ή «της κοινοπραξίας»

² Αναγράφεται το αντικείμενο της διαδικασίας

ΕΓΓΥΗΤΙΚΗ ΕΠΙΣΤΟΛΗ ΣΥΜΜΕΤΟΧΗΣ

Ημερομηνία:

Προς

τη ΔΗΜΟΣΙΑ ΕΠΙΧΕΙΡΗΣΗ ΗΛΕΚΤΡΙΣΜΟΥ Α.Ε.
Χαλκοκονδύλη 30, 104 32 ΑΘΗΝΑ

Σας γνωρίζουμε ότι εγγυόμαστε ανέκκλητα και ανεπιφύλακτα έναντί σας υπέρ του Προσφέροντά σας:

.....¹.....

παραιτούμενοι ρητά ανέκκλητα και ανεπιφύλακτα από την ένσταση της διζήσεως και διαιρέσεως, καθώς και από τις μη προσωποπαγείς ενστάσεις του πρωτοφειλέτη, ευθυνόμενοι σε ολόκληρο και ως αυτοφειλέτες και μέχρι του ποσού των²....., για τη συμμετοχή του παραπάνω Προσφέροντα στη διενεργούμενη Διαδικασία Επιλογής με αντικείμενο, σύμφωνα με την υπ' αριθ. Πρόσκληση σας και των συμπληρωμάτων αυτής, αντίγραφο των οποίων μας παραδόθηκε, βεβαιώνεται δε με την παρούσα η λήψη τούτου.

Σε κάθε περίπτωση κατά την οποία, σύμφωνα με την εγγύηση, θα κρίνατε ότι ο παραπάνω Προσφέρων παρέβη οποιαδήποτε υποχρέωσή του από εκείνες τις οποίες ανέλαβε με τη συμμετοχή του στη Διαδικασία Επιλογής, αναλαμβάνουμε την υποχρέωση με την παρούσα να σας καταβάλουμε αμελλητί και σε κάθε περίπτωση εντός πέντε (5) ημερών από την έγγραφη ειδοποίησή σας, χωρίς καμιά από μέρους μας αντίρρηση, αμφισβήτηση ή ένσταση και χωρίς να ερευνηθεί το βάσιμο ή μη της απαίτησής σας, το ποσό της εγγύησης στο σύνολό του ή μέρος του, σύμφωνα με τις οδηγίες σας και αμέσως μετά το σχετικό αίτημά σας, χωρίς να απαιτείται για την παραπάνω πληρωμή οποιαδήποτε εξουσιοδότηση, ενέργεια ή συγκατάθεση του Προσφέροντα και χωρίς να ληφθεί υπόψη οποιαδήποτε τυχόν σχετική αντίρρησή του, ένσταση, επιφύλαξη ή προσφυγή του στα Δικαστήρια ή τη Διαιτησία, με αίτημα τη μη κατάπτωση της παρούσας ή τη θέση της υπό δικαστική μεσεγγύηση.

Η εγγύηση αυτή αφορά αποκλειστικά και μόνο τις υποχρεώσεις του εν λόγω Προσφέροντα, που απορρέουν από τη συμμετοχή του στην παραπάνω Διαδικασία Επιλογής μέχρι και της υπογραφής της σχετικής σύμβασης, σε περίπτωση κατακύρωσης σε αυτόν και της παράδοσης από αυτόν σε σας Εγγυητικής Επιστολής Καλής Εκτέλεσης, σύμφωνα με τις οδηγίες σας, σε καμία όμως περίπτωση η εγγύηση αυτή δεν θα αφορά τις υποχρεώσεις που απορρέουν από την εκτέλεση της σύμβασης αυτής.

Ο χρόνος ισχύος της παρούσας υπερβαίνει κατά τριάντα (30) ημέρες το χρόνο ισχύος της Προσφοράς του προσφέροντα.

Δεδομένου δε ότι ο προσφέρων αποδέχεται με τη συμμετοχή του στην ανωτέρω διαδικασία επιλογής την παράταση της ισχύος της προσφοράς του:

- α) μετά το πέρας της προαναφερόμενης χρονικής ισχύος της, κατά διαδοχικά διαστήματα τριάντα (30) ημερών, εκτός εάν προ της εκάστοτε ημερομηνίας λήξεώς της δηλώσει το αντίθετο και δεν την παρατείνει, και

β) μετά τη γνωστοποίηση σε αυτόν της απόφασης κατακύρωσης και μέχρι την υπογραφή της σύμβασης, αποδεχόμαστε ότι η παρούσα είναι ισχυρή πλέον των τριάντα (30) ημερών των υπό στοιχεία α) και β) ανωτέρω χρονικών περιόδων ισχύος της προσφοράς του προσφέροντα .

Για παράταση κατά τα παραπάνω της ισχύος της Εγγυητικής πέραν των δώδεκα (12) μηνών από την καταληκτική ημερομηνία υποβολής των προσφορών, απαιτείται η προηγούμενη συναίνεσή μας.

Η Εγγυητική Επιστολή θα επιστραφεί σε μας, μαζί με γραπτή δήλωσή σας, που θα μας απαλλάσσει από αυτήν την εγγύηση.

ΟΔΗΓΙΕΣ

¹ Ανάλογα με τη μορφή του προσφέροντα αναγράφεται από τον εκδότη της εγγυητικής επιστολής μια από τις παρακάτω επιλογές:

- Σε περίπτωση φυσικού προσώπου: (ονοματεπώνυμο, πατρώνυμο), (ΑΦΜ), (δ/νση) ή

- Σε περίπτωση νομικού προσώπου: (επωνυμία), (ΑΦΜ), (δ/νση έδρας) ή

- Σε περίπτωση Σύμπραξης/Ένωσης: των φυσικών ή νομικών προσώπων

- α) (επωνυμία), (ΑΦΜ), (δ/νση κατοικίας ή έδρας)

- β) (επωνυμία), (ΑΦΜ), (δ/νση κατοικίας ή έδρας)

- Κ.Ο.Κ.

- που ενεργούν εν προκειμένω ως Σύμπραξη/Ένωση και ευθύνονται εις ολόκληρον το κάθε μέλος έναντι της ΔΕΗ

² Αναγράφεται σε ευρώ το ποσό ολογράφως και αριθμητικώς

ΕΓΓΥΗΤΙΚΗ ΕΠΙΣΤΟΛΗ ΚΑΛΗΣ ΕΚΤΕΛΕΣΗΣ

Ημερομηνία:

Προς

τη ΔΗΜΟΣΙΑ ΕΠΙΧΕΙΡΗΣΗ ΗΛΕΚΤΡΙΣΜΟΥ Α.Ε.
Χαλκοκονδύλη 30, 104 32 ΑΘΗΝΑ

Σας γνωρίζουμε ότι εγγυόμαστε ανέκκλητα και ανεπιφύλακτα έναντί σας υπέρ του Αντισυμβαλλόμενου σας:

.....¹.....

παραιτούμενοι ρητά ανέκκλητα και ανεπιφύλακτα από την ένσταση της διζήσεως και διαιρέσεως, καθώς και από τις μη προσωποπαγείς ενστάσεις του πρωτοφειλέτη ευθυνόμενοι σε ολόκληρο και ως αυτοφειλέτες και μέχρι του ποσού των²....., για την ακριβή, πιστή και εμπρόθεσμη εκπλήρωση όλων των υποχρεώσεων του Αντισυμβαλλόμενου της υπ' αριθ. Σύμβασης και των τυχόν συμπληρωμάτων της και σε απόλυτη συμμόρφωση προς τους όρους της. Αντίγραφο αυτής μας παραδόθηκε, βεβαιώνεται δε με την παρούσα η λήψη του.

Το αντικείμενο της Σύμβασης είναι με συμβατικό προϋπολογισμό

Σε κάθε περίπτωση κατά την οποία, σύμφωνα με την εγγύηση, θα κρίνατε ότι ο παραπάνω Αντισυμβαλλόμενος παρέβη οποιαδήποτε υποχρέωσή του από εκείνες τις οποίες ανέλαβε με τη παραπάνω Σύμβαση, αναλαμβάνουμε την υποχρέωση με την παρούσα να σας καταβάλουμε αμελλητί και σε κάθε περίπτωση εντός πέντε (5) ημερών από την έγγραφη ειδοποίησή σας, χωρίς καμιά από μέρους μας αντίρρηση, αμφισβήτηση ή ένσταση και χωρίς να ερευνηθεί το βάσιμο ή μη της απαίτησής σας, το ποσό της εγγύησης στο σύνολό του ή μέρος του, σύμφωνα με τις οδηγίες σας και αμέσως μετά το σχετικό αίτημά σας, χωρίς να απαιτείται για την παραπάνω πληρωμή οποιαδήποτε εξουσιοδότηση, ενέργεια ή συγκατάθεση του Αντισυμβαλλόμενου και χωρίς να ληφθεί υπόψη οποιαδήποτε τυχόν σχετική αντίρρησή του, ένσταση, επιφύλαξη ή προσφυγή του στα Δικαστήρια ή τη Διαιτησία, με αίτημα τη μη κατάπτωση της παρούσας ή τη θέση της υπό δικαστική μεσεγγύηση.

Τέλος, σας δηλώνουμε ότι η εγγύησή μας θα εξακολουθεί να ισχύει μέχρι την εκπλήρωση από τον Αντισυμβαλλόμενο όλων των υποχρεώσεων, τις οποίες έχει αναλάβει με την αντίστοιχη Σύμβαση και τα τυχόν συμπληρώματά της, αλλά όχι αργότερα από 36 μήνες από την ημερομηνία θέσης σε ισχύ της Σύμβασης. Η ισχύς της παρούσας εγγυητικής θα παραταθεί πέραν της προαναφερθείσας προθεσμίας χωρίς καμιά αντίρρηση εκ μέρους μας, μετά από γραπτή απαίτησή σας που θα υποβληθεί πριν από την ημερομηνία λήξης ισχύος της παρούσας εγγυητικής.

Με τη λήξη της περιόδου εγγύησης ή της παράτασης που ζητήθηκε από τη ΔΕΗ, η παρούσα εγγυητική θα επιστραφεί σε εμάς μαζί με έγγραφη δήλωσή σας, η οποία θα μας απαλλάσσει από την εγγυοδοσία μας.

ΟΔΗΓΙΕΣ

¹ Ανάλογα με τη μορφή του Αντισυμβαλλόμενου αναγράφεται από τον εκδότη της εγγυητικής επιστολής μια από τις παρακάτω επιλογές:

-
- Σε περίπτωση φυσικού προσώπου: (ονοματεπώνυμο, πατρώνυμο),
..... (ΑΦΜ), (δ/νση) ή
 - Σε περίπτωση νομικού προσώπου: (επωνυμία), (ΑΦΜ),
..... (δ/νση έδρας) ή
 - Σε περίπτωση Σύμπραξης/Ένωσης: των φυσικών ή νομικών προσώπων
 - α) (επωνυμία), (ΑΦΜ), (δ/νση κατοικίας ή έδρας)
 - β) (επωνυμία), (ΑΦΜ), (δ/νση κατοικίας ή έδρας)
 - Κ.Ο.Κ.που ενεργούν εν προκειμένω ως Σύμπραξη/Ένωση και ευθύνονται εις ολόκληρον το
κάθε μέλος έναντι της ΔΕΗ
- ² Αναγράφεται σε ευρώ το ποσό ολογράφως και αριθμητικώς

ΕΓΓΥΗΤΙΚΗ ΕΠΙΣΤΟΛΗ ΑΝΑΛΗΨΗΣ ΚΡΑΤΗΣΕΩΝ

Ημερομηνία:

Προς

τη ΔΗΜΟΣΙΑ ΕΠΙΧΕΙΡΗΣΗ ΗΛΕΚΤΡΙΣΜΟΥ Α.Ε.
Χαλκοκονδύλη 30, 104 32 ΑΘΗΝΑ

Σας γνωρίζουμε ότι εγγυόμαστε ανέκκλητα και ανεπιφύλακτα έναντί σας υπέρ του Αντισυμβαλλόμενου σας:

.....¹.....

παραιτούμενοι ρητά ανέκκλητα και ανεπιφύλακτα από την ένσταση της διζήσεως και διαιρέσεως, καθώς και από τις μη προσωποπαγείς ενστάσεις του πρωτοφειλέτη ευθυνόμενοι σε ολόκληρο και ως αυτοφειλέτες και μέχρι του ποσού των²....., για την αντικατάσταση ποσού ίσου με το ποσό που αντιστοιχεί σε όσες κρατήσεις έχουν γίνει έως και σήμερα λόγω εγγυήσεως καλής εκτέλεσης και που αφορούν το αντικείμενο της Σύμβασης, το οποίο εκτελέσθηκε κατόπιν οποιασδήποτε εντολής ή εξουσιοδότησής σας, από αυτά τα οποία ανατέθηκαν στον πιο πάνω Αντισυμβαλλόμενο σύμφωνα με την υπ' αριθ. Σύμβαση και των τυχόν συμπληρωμάτων της και σε απόλυτη συμμόρφωση προς τους όρους της. Αντίγραφο αυτής μας παραδόθηκε, βεβαιώνεται δε με την παρούσα η λήψη του.

Το αντικείμενο της Σύμβασης είναι με συμβατικό προϋπολογισμό

Η παρούσα Εγγυητική Επιστολή, ισχύει σε αντικατάσταση των πιο πάνω κρατήσεων Καλής Εκτέλεσης που αναλήφθηκαν από τον πιο πάνω Αντισυμβαλλόμενο (άρθρο του Συμφωνητικού Συμβάσεως) και που αφορούν εργασίες τις οποίες ο πιο πάνω Αντισυμβαλλόμενος έχει εκτελέσει σύμφωνα με την εν λόγω Σύμβαση.

Σε κάθε περίπτωση κατά την οποία, σύμφωνα με την εγγύηση, θα κρίνατε ότι ο παραπάνω Αντισυμβαλλόμενος παρέβη οποιαδήποτε υποχρέωση του από εκείνες τις οποίες ανέλαβε με την εν λόγω Σύμβαση, αναλαμβάνουμε την υποχρέωση με την παρούσα να σας πληρώσουμε αμελλητί και χωρίς καμία αντίρρηση το ποσό της εγγύησης στο σύνολό του ή μέρος του, σύμφωνα με τις οδηγίες σας και μέσα σε πέντε (5) ημέρες από το σχετικό αίτημά σας, χωρίς να απαιτείται για την παραπάνω πληρωμή οποιαδήποτε εξουσιοδότηση, ενέργεια ή συγκατάθεση του Αντισυμβαλλόμενου και χωρίς να ληφθεί υπόψη οποιαδήποτε τυχόν σχετική αντίρρησή του, ένσταση, επιφύλαξη ή προσφυγή του στα Δικαστήρια ή τη Διαιτησία, με αίτημα τη μη κατάπτωση της παρούσας ή τη θέση της υπό δικαστική μεσεγγύηση. Τέλος, σας δηλώνουμε ότι η εγγύησή μας θα εξακολουθεί να ισχύει μέχρι την εκπλήρωση από τον Αντισυμβαλλόμενο όλων των υποχρεώσεων, τις οποίες έχει αναλάβει με την αντίστοιχη Σύμβαση και τα τυχόν συμπληρώματά της, αλλά όχι αργότερα από³..... Η ισχύς της παρούσας εγγυητικής θα παραταθεί πέραν της προαναφερθείσας προθεσμίας χωρίς καμία αντίρρηση εκ μέρους μας, μετά από γραπτή απαίτησή σας που θα υποβληθεί πριν από την ημερομηνία λήξης ισχύος της παρούσας εγγυητικής.

Με τη λήξη της περιόδου εγγύησης ή της παράτασης που ζητήθηκε από τη ΔΕΗ, η παρούσα εγγυητική θα επιστραφεί σε εμάς μαζί με έγγραφη δήλωσή σας, η οποία θα μας απαλλάσσει από την εγγυοδοσία μας.

ΟΔΗΓΙΕΣ

¹ Ανάλογα με τη μορφή του Αντισυμβαλλόμενου αναγράφεται από τον εκδότη της εγγυητικής επιστολής μια από τις παρακάτω επιλογές:

- Σε περίπτωση φυσικού προσώπου: (ονοματεπώνυμο, πατρώνυμο), (ΑΦΜ), (δ/νση) ή
- Σε περίπτωση νομικού προσώπου: (επωνυμία), (ΑΦΜ), (δ/νση έδρας) ή
- Σε περίπτωση Σύμπραξης/Ένωσης: των φυσικών ή νομικών προσώπων
 - α) (επωνυμία), (ΑΦΜ), (δ/νση κατοικίας ή έδρας)
 - β) (επωνυμία), (ΑΦΜ), (δ/νση κατοικίας ή έδρας)
 - Κ.Ο.Κ.που ενεργούν εν προκειμένω ως Σύμπραξη/Ένωση και ευθύνονται εις ολόκληρον το κάθε μέλος έναντι της ΔΕΗ

² Αναγράφεται σε ευρώ το ποσό ολογράφως και αριθμητικώς

³ Αναγράφεται η ημερομηνία λήξης της Εγγυητικής Επιστολής Καλής Εκτέλεσης