



Διεύθυνση Υλικού και Προμηθειών

Αριθμός Διακήρυξης: ΔΥΠ 51919006

Αντικείμενο: Προμήθεια χειμερινών στολών

ΠΡΟΣΚΛΗΣΗ ΣΕ ΗΛΕΚΤΡΟΝΙΚΟ ΔΙΑΓΩΝΙΣΜΟ ΜΕ ΑΝΟΙΚΤΗ ΔΙΑΔΙΚΑΣΙΑ

ΤΕΥΧΟΣ 1 ΑΠΟ 7

ΠΡΟΣΚΛΗΣΗ ΣΕ ΗΛΕΚΤΡΟΝΙΚΟ ΔΙΑΓΩΝΙΣΜΟ ΜΕ ΑΝΟΙΧΤΗ ΔΙΑΔΙΚΑΣΙΑ	3
Άρθρο 1	3
Αρμόδια Υπηρεσία για το Διαγωνισμό - Τόπος, χρόνος υποβολής και αποσφράγισης προσφορών	3
Άρθρο 2	5
Τόπος, συνοπτική περιγραφή και ουσιώδη χαρακτηριστικά του αντικειμένου της σύμβασης – Δικαιώματα προαίρεσης	5
Άρθρο 3	5
Συμμετοχή στο Διαγωνισμό	5
3.1 Δικαίωμα συμμετοχής	5
3.2 Κριτήρια επιλογής	5
3.2.A Καταλληλότητα	5
3.3 Μη συνδρομή λόγων αποκλεισμού	6
3.4 Κώλυμα συμμετοχής του ίδιου φυσικού ή νομικού προσώπου σε περισσότερους του ενός προσφέροντες	6
3.5 Στήριξη στις ικανότητες άλλων οντοτήτων	7
Άρθρο 4	7
Εναλλακτικές προσφορές - Αποκλίσεις – Ισοδύναμες τεχνικά λύσεις	7
4.1 Εναλλακτικές προσφορές δεν γίνονται δεκτές	7
4.2 Εμπορικές Αποκλίσεις	7
4.3 Τεχνικές Αποκλίσεις	7
4.4 Ισοδύναμες με τις Τεχνικές Προδιαγραφές Τεχνικές Λύσεις	7
Άρθρο 5	8
Τύπος σύμπραξης/ένωσης φυσικών ή/και νομικών προσώπων	8
Άρθρο 6	8
Παραλαβή στοιχείων Διαγωνισμού	8

**ΔΗΜΟΣΙΑ ΕΠΙΧΕΙΡΗΣΗ ΗΛΕΚΤΡΙΣΜΟΥ Α.Ε.
Δ/ΝΣΗ ΥΛΙΚΟΥ ΚΑΙ ΠΡΟΜΗΘΕΙΩΝ**

ΑΝΤΙΚΕΙΜΕΝΟ: Προμήθεια χειμερινών στολών.

ΠΡΟΣΚΛΗΣΗ ΣΕ ΗΛΕΚΤΡΟΝΙΚΟ ΔΙΑΓΩΝΙΣΜΟ ΜΕ ΑΝΟΙΧΤΗ ΔΙΑΔΙΚΑΣΙΑ

Η Δημόσια Επιχείρηση Ηλεκτρισμού Α.Ε. (εφεξής ΔΕΗ Α.Ε. ή ΔΕΗ ή Επιχείρηση), Χαλκοκονδύλη 30, Τ.Κ. 104 32, Αθήνα, προσκαλεί κατά τις διατάξεις:

- του Βιβλίου ΙΙ του ν. 4412/2016 (ΦΕΚ Α' 147), όπως ισχύει για τις εταιρείες του Κεφαλαίου Β του ν. 3429/2005 (ΦΕΚ Α' 314) που δραστηριοποιούνται στον τομέα της ενέργειας, λαμβανομένης υπόψη και της παραγράφου 7 του άρθρου 222 του ν. 4412/2016,
- της παρούσας Διακήρυξης, η οποία διαμορφώθηκε βάσει κατευθύνσεων του Διοικητικού Συμβουλίου της ΔΕΗ με την υπ' αριθ.128/08.11.2016 απόφασή του, της οποίας το σχετικό απόσπασμα έχει αναρτηθεί στην επίσημη ιστοσελίδα της ΔΕΗ στην ηλεκτρονική διεύθυνση <https://eprocurement.dei.gr>,

όλους τους ενδιαφερόμενους, σε Ηλεκτρονικό Διαγωνισμό με ανοικτή διαδικασία για τη σύναψη σύμβασης με αντικείμενο την προμήθεια χειμερινών στολών.

Κριτήριο ανάθεσης της σύμβασης αποτελεί η πλέον συμφέρουσα από οικονομική άποψη προσφορά η οποία προσδιορίζεται βάσει του τιμήματος.

Ο συνολικός Προϋπολογισμός, κατά την εκτίμηση της Επιχείρησης, ανέρχεται σε € 195.000,00. Ο Προϋπολογισμός αυτός δεν αποτελεί το ανώτατο όριο προσφοράς.

Άρθρο 1

Αρμόδια Υπηρεσία για το Διαγωνισμό - Τόπος, χρόνος υποβολής και αποσφράγισης προσφορών

- 1.1 Αρμόδια Υπηρεσία της ΔΕΗ για το Διαγωνισμό είναι η Διεύθυνση Υλικού και Προμηθειών (ΔΥΠ), οδός Στουρνάρη, αριθ. 55, Τ.Κ. 104 32 Αθήνα, τηλέφωνο 2105270800.
Πληροφορίες παρέχονται από την κ. Τσιλιγιάννη Αθ. και κ. Φιλίππου Α. με Ηλεκτρονικό Ταχυδρομείο στις διευθύνσεις A.Tsiligianni@dei.com.gr και Al.Filippou@dei.com.gr , τηλεφωνικά (+30 210 5270837/210 5270834) ή με τηλεομοιοτυπία (fax) (+30 210 5232597).
- 1.2 Ο ηλεκτρονικός διαγωνισμός θα πραγματοποιηθεί για λογαριασμό της ΔΕΗ Α.Ε. με χρήση της πλατφόρμας του Συστήματος Ηλεκτρονικών Διαγωνισμών "tenderONE" της εταιρείας cosmoONE, εφεξής Σύστημα.
Το Σύστημα κατ' ελάχιστο όριο διασφαλίζει, με τεχνικά μέσα και κατάλληλες διαδικασίες, ότι:
 - α) Καθορίζεται με ακρίβεια η ώρα και η ημερομηνία της παραλαβής των προσφορών.
 - β) Εξασφαλίζεται ευλόγως ότι κανείς δεν θα έχει πρόσβαση πριν από τις καθορισμένες ημερομηνίες στις πληροφορίες που διαβιβάζονται δυνάμει των ως άνω απαιτήσεων.

- γ) Μόνον εξουσιοδοτημένα πρόσωπα μπορούν να καθορίζουν ή να τροποποιούν τις ημερομηνίες αποσφράγισης των παραληφθεισών προσφορών.
- δ) Στις διάφορες φάσεις της διαδικασίας ανάθεσης του διαγωνισμού, η πρόσβαση στο σύνολο ή σε μέρος των υποβαλλομένων πληροφοριών είναι δυνατή μόνον από δεόντως εξουσιοδοτημένα πρόσωπα.
- ε) Η παροχή πρόσβασης στις διαβιβαζόμενες πληροφορίες είναι δυνατή μόνο από εξουσιοδοτημένα πρόσωπα και μόνον μετά την προκαθορισμένη ημερομηνία και ώρα.
- στ) Στις πληροφορίες που παρελήφθησαν και αποσφραγίσθηκαν κατ' εφαρμογή των εν λόγω απαιτήσεων έχουν πρόσβαση μόνον τα πρόσωπα τα εξουσιοδοτημένα να λάβουν γνώση.
- ζ) Σε περίπτωση παραβίασης ή απόπειρας παραβίασης των απαγορεύσεων ή των όρων πρόσβασης που αναφέρονται στα στοιχεία β) έως στ), εξασφαλίζεται ευλόγως ότι οι παραβιάσεις ή οι απόπειρες παραβίασης είναι σαφώς ανιχνεύσιμες.

1.3 Απαραίτητη προϋπόθεση για την εξασφάλιση της δυνατότητας συμμετοχής των ενδιαφερόμενων οικονομικών φορέων είναι η εγγραφή τους στο Σύστημα. Κατόπιν επιτυχούς εγγραφής θα τους δοθούν οι Κωδικοί Πρόσβασης στο Σύστημα που είναι απαραίτητοι για τη σύνδεσή τους και για την υποβολή της προσφοράς τους.

Η εγγραφή δεν επιφέρει κανένα κόστος για τους Οικονομικούς Φορείς.

Οι ενδιαφερόμενοι οικονομικοί φορείς μπορούν να κατεβάσουν δωρεάν από την επίσημη ιστοσελίδα (site) της Επιχείρησης, <https://eprocurement.dei.gr> → Ηλεκτρονική Υποβολή, τις Οδηγίες Χρήσης για την Εγγραφή και το Εγχειρίδιο Χρήσης του Συστήματος.

Η παραπάνω διαδικασία δεν απαιτείται για τους ενδιαφερόμενους που έχουν ήδη κωδικούς πρόσβασης στο Σύστημα, συνιστάται όμως να γίνει έγκαιρα η επικαιροποίηση των στοιχείων τους με την είσοδό τους σε αυτό.

Επιπλέον, στην περίπτωση που δεν υπάρχει προηγούμενη συνεργασία του οικονομικού φορέα με τη ΔΕΗ Α.Ε., θα πρέπει να επικοινωνεί με την αρμόδια υπηρεσία για να του αποσταλεί ηλεκτρονικά σχετική φόρμα, προκειμένου να συμπληρώσει τα απαραίτητα στοιχεία για την καταχώρησή του από τη ΔΕΗ Α.Ε. στο Σύστημα Ηλεκτρονικών Συμβάσεων ΔΕΗ Α.Ε.

1.4 Για την υποβολή προσφοράς στο διαγωνισμό οι ενδιαφερόμενοι οικονομικοί φορείς απαιτείται να διαθέτουν προηγμένη ηλεκτρονική υπογραφή (qualified digital signature) σε περίπτωση φυσικού προσώπου του ιδίου και σε περίπτωση νομικού προσώπου του/των νομίμου/ων εκπροσώπου/ων του, η οποία να έχει εκδοθεί από παροχέα υπηρεσιών πιστοποίησης (qualified certificate services). Να σημειωθεί ότι η χρονοσήμανση της προηγμένης ηλεκτρονικής υπογραφής θα πρέπει να προέρχεται από αναγνωρισμένη αρχή (timestamp authority), όπως για παράδειγμα η «Εθνική Πύλη Ερμής» ή το «Ελληνικό Ινστιτούτο Μετρολογίας».

1.5 Οι προσφορές υποβάλλονται από τους οικονομικούς φορείς ηλεκτρονικά με ημερομηνία υποβολής την **14.3.2019 και ώρα 11.00 π.μ.**

Μετά την παρέλευση της ως άνω καταληκτικής ημερομηνίας και ώρας, δεν υπάρχει η δυνατότητα υποβολής προσφοράς.

Άρθρο 2

Τόπος, συνοπτική περιγραφή και ουσιώδη χαρακτηριστικά του αντικειμένου της σύμβασης – Δικαιώματα προαίρεσης

Το αντικείμενο της Σύμβασης περιλαμβάνει την προμήθεια 10.000 σετ χειμερινών στολών, που απαιτούνται για να καλυφθούν οι ανάγκες της Επιχείρησης για ένα (1) έτος. Η παράδοση των χειμερινών στολών θα γίνει στην Αποθήκη Ιματισμού της ΔΥΣ/ΔΕΗ Α.Ε., Λεωφόρος Θηβών 287 & Αγ.Βασιλείου, Αιγάλεω-ΤΚ 122 44.

Η ΔΕΗ έχει το δικαίωμα να αυξήσει την ποσότητα του υλικού μέχρι 50% ή και να τη μειώσει μέχρι 30% της συνολικής αξίας του, χωρίς να έχει ο Πωλητής το δικαίωμα να αυξήσει τις τιμές μονάδας ή να ζητήσει άλλες παροχές σύμφωνα με το άρθρο 337 του ν. 4412/2016.

Οι διαγωνιζόμενοι υποχρεούνται να δώσουν προσφορά για το σύνολο του αντικειμένου της διακήρυξης.

Άρθρο 3

Συμμετοχή στο Διαγωνισμό

3.1 Δικαίωμα συμμετοχής

Στο Διαγωνισμό θα μπορούν να συμμετάσχουν όλοι οι ενδιαφερόμενοι οικονομικοί φορείς (φυσικά ή νομικά πρόσωπα ή συμπράξεις/ενώσεις αυτών), οι οποίοι :

- είναι εγκατεστημένοι σε:

α. ένα κράτος – μέλος της Ευρωπαϊκής Ένωσης (Ε.Ε.), ή

β. ένα κράτος – μέλος του Ευρωπαϊκού Οικονομικού Χώρου (Ε.Ο.Χ.) ή

γ. τρίτες χώρες που έχουν υπογράψει και κυρώσει τη Συμφωνία περί Δημοσίων Συμβάσεων - ΣΔΣ (Government Procurement Agreement - GPA) του Παγκόσμιου Οργανισμού Εμπορίου (Π.Ο.Ε.), στο βαθμό που η υπό ανάθεση σύμβαση καλύπτεται από τα Παραρτήματα 1, 2, 4 και 5 και τις γενικές σημειώσεις του σχετικού με την Ένωση Προσαρτήματος Ι της ως άνω ΣΔΣ (GPA) ή

δ. τρίτες χώρες που δεν εμπίπτουν στις ανωτέρω περιπτώσεις και έχουν συνάψει διμερή ή πολυμερή συμφωνία με την Ευρωπαϊκή Ένωση σε θέματα διαδικασιών ανάθεσης δημοσίων συμβάσεων

και ικανοποιούν πλήρως όλες τις απαιτήσεις του παρόντος άρθρου.

3.2 Κριτήρια επιλογής

Κάθε προσφέρων πρέπει σύμφωνα με τους όρους και τις απαιτήσεις της Διακήρυξης να ικανοποιεί πλήρως όλα τα ακόλουθα κριτήρια επιλογής:

3.2.A Καταλληλότητα

Σε περίπτωση φυσικού ή νομικού προσώπου το ίδιο και σε περίπτωση συμπράξης/ένωσης προσώπων κάθε μέλος της, να είναι εγγεγραμμένο στα οικεία επαγγελματικά ή εμπορικά μητρώα που τηρούνται στην Ελλάδα ή στη χώρα εγκατάστασής του για επαγγελματική δραστηριότητα σχετική με το αντικείμενο της σύμβασης.

3.2.B Τεχνική και επαγγελματική ικανότητα

3.2.B.1 Απαιτούμενη εμπειρία

Να έχει υλοποιήσει επιτυχώς, κατά τη διάρκεια των τελευταίων 4 (τεσσάρων) ετών (από 01.01.2015 μέχρι και πρόσφατα), σε περίπτωση φυσικού ή νομικού προσώπου το ίδιο και σε περίπτωση σύμπραξης /ένωσης προσώπων τα μέλη της αθροιστικά, συμβάσεις με το ίδιο ή παρόμοιο υλικό, σε Δημόσιες Υπηρεσίες ή άλλους Οργανισμούς ή και ιδιώτες.

Για τον έλεγχο και την πιστοποίηση της παραπάνω απαιτούμενης εμπειρίας, οι προσφέροντες θα πρέπει απαραίτητα να υποβάλουν στο Φάκελο Β της προσφοράς τους τα σχετικά αποδεικτικά στοιχεία τα οποία αναφέρονται στην παρ. 6.3.2 του Τεύχους 2 «Όροι και Οδηγίες» της παρούσας διακήρυξης.

3.2.B.2 Απαιτήσεις για την προμήθεια υλικών

Να έχει τη δυνατότητα να προμηθεύσει τη ΔΕΗ με υλικό που θα καλύπτει τις απαιτήσεις της Τεχνικής προδιαγραφής Για τον έλεγχο και την πιστοποίηση της παραπάνω απαιτούμενης εμπειρίας, οι προσφέροντες θα πρέπει απαραίτητα να υποβάλουν στο Φάκελο Β της προσφοράς τους τα σχετικά αποδεικτικά στοιχεία τα οποία αναφέρονται στην παρ. 6.3.3 του Τεύχους 2 «Όροι και Οδηγίες» της παρούσας διακήρυξης.

3.3 Μη συνδρομή λόγων αποκλεισμού

Κάθε οικονομικός φορέας αποκλείεται από τη συμμετοχή στο Διαγωνισμό σύναψης σύμβασης, εφόσον συντρέχει στο πρόσωπό του (εάν πρόκειται για μεμονωμένο φυσικό ή νομικό πρόσωπο) ή σε ένα από τα μέλη του (εάν πρόκειται περί σύμπραξης/ένωσης φυσικών ή νομικών προσώπων) κάποιος ή κάποιοι από τους λόγους που αναφέρονται στο επισυναπτόμενο στην παρούσα σχετικό υπόδειγμα Υπεύθυνης Δήλωσης περί Μη Συνδρομής Λόγων Αποκλεισμού (ΥΔΜΣΛΑ) προς συμπλήρωση και υπογραφή από τους διαγωνιζόμενους,

Για τον έλεγχο και την πιστοποίηση της μη συνδρομής των υπόψη λόγων αποκλεισμού ισχύουν τα προβλεπόμενα στην παράγραφο 6.2.Β του τεύχους 2 της Διακήρυξης.

3.4 Κώλυμα συμμετοχής του ίδιου φυσικού ή νομικού προσώπου σε περισσότερους του ενός προσφέροντες

Οι προσφορές από μέλος προσφέρουσας σύμπραξης/ένωσης προσώπων που υποβάλει ταυτόχρονα προσφορά και ως μέλος άλλης προσφέρουσας σύμπραξης/ένωσης προσώπων ή υποβάλει και μεμονωμένη προσφορά, αποκλείονται της περαιτέρω συμμετοχής στο Διαγωνισμό εάν διαπιστωθεί μέχρι και το χρονικό σημείο κατακύρωσης των αποτελεσμάτων του διαγωνισμού η εξ αυτής της αιτίας νόθευση του ανταγωνισμού.

Στην περίπτωση που εταιρείες συνδεδεμένες μεταξύ τους υποβάλουν περισσότερες της μιας προσφορές στο Διαγωνισμό είτε ως μέλη σύμπραξης ανεξάρτητων (μη συνδεδεμένων), μεταξύ τους επιχειρήσεων είτε αυτόνομα, οι προσφορές τους αποκλείονται της περαιτέρω συμμετοχής στο Διαγωνισμό εάν διαπιστωθεί μέχρι και το χρονικό σημείο κατακύρωσης των αποτελεσμάτων του διαγωνισμού η εξ αυτής της αιτίας νόθευση του ανταγωνισμού.

3.5 Στήριξη στις ικανότητες άλλων οντοτήτων

Εφόσον οι προσφέροντες θα ήθελαν να επικαλεσθούν τη χρηματοοικονομική, τεχνική ή/και επαγγελματική ικανότητα Τρίτων προκειμένου να καλύψουν τις προϋποθέσεις συμμετοχής που καθορίζονται στις παραπάνω αντίστοιχες παραγράφους, υποχρεούνται να υποβάλουν τα στοιχεία που αποδεικνύουν την ανωτέρω ικανότητα και να δηλώσουν ότι δεσμεύονται να παράσχουν όλες τις απαιτούμενες από την παρούσα Πρόσκληση και τη Διακήρυξη εγγυήσεις.

Ειδικότερα στην περίπτωση αυτή, ο προσφέρων έχει την υποχρέωση να αποδείξει με κάθε πρόσφορο τρόπο ότι θα έχει στη διάθεσή του, καθ' όλη τη διάρκεια της σύμβασης, όλα τα απαραίτητα μέσα για την εκτέλεσή της. Τα εν λόγω αποδεικτικά μέσα μπορεί να είναι, ενδεικτικά, έγκυρο ιδιωτικό συμφωνητικό μεταξύ του προσφέροντος και του επικαλούμενου Τρίτου ή παρουσίαση εγγυήσεων άλλης μορφής, προκειμένου η ανωτέρω απαιτούμενη ικανότητα να αποδεικνύεται επαρκώς και κατά τρόπο ικανοποιητικό για τη ΔΕΗ. Τα εν λόγω αποδεικτικά μέσα θα πρέπει να συμπεριληφθούν στο Ηλεκτρονικό Φάκελο Β της προσφοράς.

Το αντικείμενο της συνεργασίας μεταξύ του προσφέροντος και του Τρίτου, καθώς και οι παρασχεθείσες εγγυήσεις από τον Τρίτο προς τον προσφέροντα θα συμπεριληφθούν, εφόσον αυτός επιλεγεί ανάδοχος, στη σύμβαση.

Στις ως άνω περιπτώσεις, σύμφωνα με το άρθρο 307 του ν. 4412/2016, οι παρέχοντες τη στήριξη πρέπει να πληρούν τα αντίστοιχα κριτήρια επιλογής και μη συνδρομής λόγων αποκλεισμού με τον προσφέροντα στον οποίο παρέχουν τη στήριξη. Προς τούτο στις προσφορές πρέπει να συμπεριλαμβάνονται, συμπληρωμένα και υπογεγραμμένα από εκπρόσωπο του παρέχοντος τη στήριξη, τα ακόλουθα:

- Στον Ηλεκτρονικό Φάκελο Α:
 - Δήλωση νομιμοποίησης του παρέχοντος τη στήριξη σύμφωνα με το επισυναπτόμενο στη διακήρυξη σχετικό υπόδειγμα
 - Η ΥΔΜΣΛΑ
- Στον Ηλεκτρονικό Φάκελο Β:
 - Τα δικαιολογητικά της παραγράφου 6.3 του Τεύχους 2 της Διακήρυξης ανάλογα με το είδος της επικαλούμενης στήριξης.

Αποσαφηνίζεται ότι εάν ο διαγωνιζόμενος επικαλείται την ικανότητα υπερβολάβων του για την πλήρωση κριτηρίων επιλογής, οι υπερβολάβοι αυτοί θεωρούνται Τρίτοι και ισχύουν τα παραπάνω.

Άρθρο 4

Εναλλακτικές προσφορές - Αποκλίσεις – Ισοδύναμες τεχνικά λύσεις

4.1 Εναλλακτικές προσφορές δεν γίνονται δεκτές

4.2 Εμπορικές Αποκλίσεις

Δεν επιτρέπονται αποκλίσεις από τους Εμπορικούς και Οικονομικούς Όρους της Διακήρυξης και οι προσφορές θα πρέπει να συμμορφώνονται πλήρως προς τους αντίστοιχους όρους και τις απαιτήσεις της.

4.3 Τεχνικές Αποκλίσεις

Δεν επιτρέπονται τεχνικές αποκλίσεις από τις τεχνικές προδιαγραφές της διακήρυξης.

4.4 Ισοδύναμες με τις Τεχνικές Προδιαγραφές Τεχνικές Λύσεις

Δεν γίνονται αποδεκτές, ισοδύναμες με τις Τεχνικές Προδιαγραφές Τεχνικές Λύσεις.

Άρθρο 5

Τύπος σύμπραξης/ένωσης φυσικών ή/και νομικών προσώπων

Στην περίπτωση που προσφέρων είναι σύμπραξη/ένωση φυσικών ή/και νομικών προσώπων, η κατακύρωση της σύμβασης θα γίνει στο όνομα όλων των μελών της σύμπραξης/ένωσης και θα τεθεί διάταξη στο συμφωνητικό της σύμβασης σύμφωνα με την οποία τα μέλη της σύμπραξης/ένωσης ενέχονται και ευθύνονται έναντι της ΔΕΗ ενιαία, αδιαίρετα, αλληλέγγυα και σε ολόκληρο το καθένα χωριστά, θα εκπροσωπούνται από κοινό εκπρόσωπο και θα ελέγχεται από τη ΔΕΗ η ουσιαστική συμμετοχή στη σύμπραξη/ένωση όλων των μελών της σε όλη τη διάρκεια ισχύος της σύμβασης.

Στην περίπτωση που η προσφέρουσα σύμπραξη/ένωση είναι όμιλος επιχειρήσεων (άτυπη σύμπραξη/ένωση προσώπων χωρίς φορολογική και νομική υπόσταση) η προσφορά πρέπει να είναι διαμορφωμένη κατά τρόπο, ώστε να εξασφαλίζεται η χωριστή τιμολόγηση από τα μέλη του ομίλου σύμφωνα με την Ελληνική φορολογική νομοθεσία και πρακτική.

Στην αντίθετη περίπτωση όπου η προσφορά δεν πληροί την ανωτέρω προϋπόθεση, εφόσον ο προσφέρων επιλεγεί ως ανάδοχος υποχρεούται πριν την υπογραφή της σύμβασης να περιβληθεί νομικό/ φορολογικό τύπο που θα επιτρέπει την από κοινού τιμολόγηση και τότε για την υπογραφή της σύμβασης απαιτείται, επιπλέον, η κατάθεση επικυρωμένου αντιγράφου του εγγράφου που θα αποδεικνύει ότι ικανοποιείται η προαναφερθείσα απαίτηση.

Άρθρο 6

Παραλαβή στοιχείων Διαγωνισμού

6.1 Τα τεύχη της Διακήρυξης, όπως αυτά αναφέρονται στο Άρθρο 1 του Τεύχους 2 της Διακήρυξης, διατίθενται ηλεκτρονικά, σύμφωνα με τα προβλεπόμενα στο άρθρο 297 του ν. 4412/2016, μέσω της επίσημης ιστοσελίδας (site) της Επιχείρησης: <https://eprocurement.dei.gr> → ΔΥΠ 51919006 όπου και θα παραμείνουν ανηρτημένα μέχρι και πέντε (5) ημέρες πριν από τη λήξη της προθεσμίας υποβολής των προσφορών. Θα είναι επίσης αναρτημένα στο Σύστημα και θα είναι προσβάσιμα από τους εγγεγραμμένους χρήστες.

6.2 Οι ενδιαφερόμενοι οικονομικοί φορείς, οι οποίοι έχουν εγγραφεί στο σύστημα ως παραλήπτες της Διακήρυξης, μπορούν να ζητούν διευκρινίσεις σχετικά με το περιεχόμενο των τευχών του παρόντος Διαγωνισμού, το αργότερο μέχρι και πέντε (5) ημέρες πριν από τη λήξη της προθεσμίας υποβολής των προσφορών.

Αιτήματα παροχής πληροφοριών ή διευκρινίσεων ή πραγματοποίησης επιτόπιας επίσκεψης που υποβάλλονται εκτός των ανωτέρω προθεσμιών δεν εξετάζονται.

Για τη διασφάλιση της αξιοπιστίας και έγκαιρης ενημέρωσης όλων των ενδιαφερομένων για τυχόν διευκρινίσεις, συμπληρώσεις ή και μεταβολές όρων του Διαγωνισμού, οι ενδιαφερόμενοι οικονομικοί φορείς πρέπει κατά την παραλαβή της Διακήρυξης να καταχωρούν στο σύστημα τα ζητούμενα στοιχεία επικοινωνίας. Σε περίπτωση που τα στοιχεία αυτά δεν είναι ακριβή ή η Διακήρυξη δεν έχει παραληφθεί άμεσα από το σύστημα, η ΔΕΗ ουδεμία ευθύνη φέρει για τη μη έγκαιρη και αξιόπιστη ενημέρωση του οικείου οικονομικού φορέα.

Τα σχετικά αιτήματα παροχής διευκρινίσεων υποβάλλονται ηλεκτρονικά από οικονομικούς φορείς εγγεγραμμένους στο Σύστημα και μόνον μέσω αυτού. Τα αιτήματα συνοδεύονται από συνημμένο ηλεκτρονικό αρχείο με το κείμενο των ερωτημάτων και είναι απαραίτητα ψηφιακά υπογεγραμμένο, σύμφωνα με τα αναφερόμενα στο Άρθρο 1, παρ.1.4 του παρόντος.

6.3 Το αργότερο μέχρι και τρεις (3) ημέρες πριν από τη λήξη της προθεσμίας ηλεκτρονικής υποβολής των προσφορών, η ΔΕΗ θα παράσχει, μέσω του Συστήματος, τις απαραίτητες διευκρινίσεις και τυχόν συμπληρωματικά στοιχεία σχετικά με τις προδιαγραφές και τους όρους του Διαγωνισμού και του σχεδίου σύμβασης.

Η ΔΕΗ Α.Ε. δεν θα απαντήσει σε ερωτήματα που θα έχουν υποβληθεί με ηλεκτρονικό ταχυδρομείο ή με υποβολή ερωτημάτων στο πρωτόκολλο της υπηρεσίας και εκτός πλατφόρμας του Συστήματος.

Κανένας υποψήφιος δεν μπορεί σε οποιαδήποτε περίπτωση να επικαλεστεί προφορικές απαντήσεις εκ μέρους της ΔΕΗ.



Διεύθυνση Υλικού και Προμηθειών

Αριθμός Διακήρυξης: ΔΥΠ 51919006

Αντικείμενο: Προμήθεια χειμερινών στολών

**ΟΡΟΙ ΚΑΙ ΟΔΗΓΙΕΣ
ΗΛΕΚΤΡΟΝΙΚΟΥ ΔΙΑΓΩΝΙΣΜΟΥ ΜΕ ΑΝΟΙΚΤΗ ΔΙΑΔΙΚΑΣΙΑ**

ΤΕΥΧΟΣ 2 ΑΠΟ 7

Περιεχόμενα

Άρθρο 1	4
Τεύχη και έγγραφα της Διακήρυξης	4
Άρθρο 2	4
Προϋπολογισμός αντικειμένου Διαγωνισμού	4
Άρθρο 3	5
Χρόνος Ισχύος Προσφοράς	5
Άρθρο 4	6
Εγγύηση Συμμετοχής	6
Άρθρο 5	7
Υποβαλλόμενα Στοιχεία	7
Άρθρο 6	8
Περιεχόμενο προσφοράς	8
6.1 Απαιτήσεις για το περιεχόμενο της προσφοράς	8
6.1.1 Γενικές απαιτήσεις	8
6.1.1.1 Κατάρτιση προσφοράς – Φάκελοι- Περιεχόμενα	8
6.1.1.2 Υπογραφή προσφοράς	8
6.1.1.3 Εχεμύθεια – εμπιστευτικές πληροφορίες	8
6.1.1.4 Ισχύς Δηλώσεων και δικαιολογητικών	9
6.1.1.5 Μη προσκόμιση στοιχείων και δικαιολογητικών – ψευδείς δηλώσεις ή ανακριβή δικαιολογητικά	9
6.1.2 Ειδικές απαιτήσεις	9
6.1.2.1 Αποκλίσεις από τους Εμπορικούς και Οικονομικούς Όρους της Διακήρυξης	9
6.1.2.2 Ισοδύναμες λύσεις	10
6.1.2.3 Τεχνικές Αποκλίσεις	10
6.1.3 Εναλλακτικές προσφορές	10
6.2 Ηλεκτρονικός Φάκελος Α	10
A. Περιεχόμενα Ηλεκτρονικού Φακέλου Α	10
6.2.1 Εγγυητικές Επιστολές	10
6.2.2 Δήλωση νομιμοποίησης προσφέροντος	10
6.2.3 Δήλωση αποδοχής όρων Διαγωνισμού και ισχύος προσφοράς	10
6.2.4 Υπεύθυνη Δήλωση περί Μη Συνδρομής Λόγων Αποκλεισμού (ΥΔΜΣΛΑ)	10
6.2.5 Διευκρινίσεις για προσφορές από συμπράξεις/ενώσεις φυσικών ή/και νομικών προσώπων	10
6.2.6 Δηλώσεις τυχόν τρίτου που παρέχει στήριξη	11
B. Υποβολή - Προσκόμιση δικαιολογητικών και στοιχείων	11

I.	Αποδεικτικά νομιμοποίησης προσφέροντος.....	11
II.	Αποδεικτικά που σχετίζονται με ποινικές καταδίκες.....	11
III.	Αποδεικτικά που σχετίζονται με καταβολή φόρων ή εισφορών κοινωνικής ασφάλισης	12
IV.	Αποδεικτικά που σχετίζονται με φερεγγυότητα, σύγκρουση συμφερόντων ή επαγγελματικό παράπτωμα :	12
6.3	Ηλεκτρονικός Φάκελος Β	13
6.3.1	Αποδεικτικά οικονομικής και χρηματοοικονομικής επάρκειας	13
6.3.2	Αποδεικτικά τεχνικής και επαγγελματικής ικανότητας	13
6.3.3	Τεχνικά στοιχεία προσφοράς.....	13
6.4	Ηλεκτρονική Οικονομική Προσφορά	15
Άρθρο 7	15
Παραλαβή, Αποσφράγιση και Τυπική Αξιολόγηση Προσφορών.....		15
7.2	Τυπική Αξιολόγηση προσφορών	16
7.3	Διαχείριση τυπικά απορριφθεισών προσφορών.....	17
7.4	Ηλεκτρονική Αποσφράγιση τεχνικών προσφορών – Πρόσβαση συμμετεχόντων.....	17
Άρθρο 8	18
Τεχνική και Οικονομική Αξιολόγηση Προσφορών		18
8.1	Διαδικασία αξιολόγησης προσφορών.....	18
8.2	Έλεγχος συμμόρφωσης προσφορών με τα κριτήρια επιλογής, τις τεχνικές απαιτήσεις και τους εν γένει εμπορικούς όρους της Διακήρυξης.	19
8.3	Αποτελέσματα τεχνικής αξιολόγησης	19
8.4.	Αποσφράγιση Οικονομικών Προσφορών – Πρόσβαση συμμετεχόντων - Αξιολόγηση.....	19
Άρθρο 9	20
Προσφυγές Προσφερόντων.....		20
Άρθρο 10	20
Κατακύρωση – Ματαίωση Διαγωνισμού.....		20
Αναγγελία Ανάθεσης.....		20
Άρθρο 11	21
Περιεχόμενο και υπογραφή Σύμβασης		21
Άρθρο 12	22
Επιφυλάξεις και Δικαιώματα ΔΕΗ.....		22

**ΔΗΜΟΣΙΑ ΕΠΙΧΕΙΡΗΣΗ ΗΛΕΚΤΡΙΣΜΟΥ Α.Ε.
Δ/ΝΣΗ ΥΛΙΚΟΥ ΚΑΙ ΠΡΟΜΗΘΕΙΩΝ**

Αντικείμενο: Προμήθεια χειμερινών στολών.

ΟΡΟΙ ΚΑΙ ΟΔΗΓΙΕΣ ΗΛΕΚΤΡΟΝΙΚΟΥ ΔΙΑΓΩΝΙΣΜΟΥ ΜΕ ΑΝΟΙΚΤΗ ΔΙΑΔΙΚΑΣΙΑ

**Άρθρο 1
Τεύχη και έγγραφα της Διακήρυξης**

- 1.1 Η παρούσα Διακήρυξη, αποτελείται από το σύνολο των παρακάτω τευχών:
1. Πρόσκληση
 2. Όροι και Οδηγίες Διαγωνισμού μετά των ακόλουθων Παραρτημάτων:
 - Έντυπο οικονομικής προσφοράς.
 - Παράρτημα ΙΙ: Πίνακας Κατανομής Τιμήματος (Σε περίπτωση σύμπραξης/ένωσης)
 3. Σχέδιο Συμφωνητικού Σύμβασης
 4. Ειδικοί Όροι Σύμβασης
 5. Τεχνικές Προδιαγραφές
 6. Γενικοί Όροι Σύμβασης
 7. Υποδείγματα, που περιλαμβάνουν:
 - α. Δηλώσεις νομιμοποίησης:
 - α1. προσφέροντος και
 - α2. τυχόν παρέχοντος στήριξη
 - β. Δήλωση αποδοχής όρων Διακήρυξης και χρόνου ισχύος προσφοράς
 - γ. Υπεύθυνη Δήλωση περί Μη Συνδρομής Λόγων Αποκλεισμού (ΥΔΜΣΛΑ)
 - δ. Δήλωση συνυπευθυνότητας για Συμπράξεις
 - ε. Εγγυητική Επιστολή Συμμετοχής
 - στ. Εγγυητική Επιστολή Καλής Εκτέλεσης
- 1.2 Η σειρά με την οποία αναφέρονται τα παραπάνω τεύχη καθορίζει τη σειρά ισχύος των όρων καθενός απ' αυτά, σε περίπτωση που διαπιστωθούν διαφορές στο κείμενο ή στην ερμηνεία των όρων δύο ή περισσότερων τευχών. Το ίδιο ισχύει και για τη σειρά ισχύος μεταξύ των τευχών και των παραρτημάτων/προσαρτημάτων τους.

**Άρθρο 2
Προϋπολογισμός αντικειμένου Διαγωνισμού**

- 2.1 Ο Προϋπολογισμός του αντικειμένου του Διαγωνισμού ανέρχεται σε 195.000,00 Ευρώ, μη συμπεριλαμβανομένου ΦΠΑ.
Ο Προϋπολογισμός αυτός δεν αποτελεί το ανώτατο όριο προσφοράς.
- 2.2 Οι προσφέροντες υποχρεούνται να αναγράψουν την προσφορά τους σύμφωνα με τα οριζόμενα στην παρ. 2.5, όπως αναλυτικά περιγράφονται στη Διακήρυξη και στις προσφορές τους. Το συνολικό ποσό περιλαμβάνει όλα τα στοιχεία κόστους που απαιτούνται για την προμήθεια του υλικού συμπεριλαμβάνοντας όλους τους άμεσους και έμμεσους φόρους, τέλη και δασμούς που συνδέονται με την προμήθεια του υλικού από τον προσφέροντα ή επιβάλλονται από το νόμο. Το οικείο ποσό δεν περιλαμβάνει ΦΠΑ, ο δε τυχόν οφειλόμενος ΦΠΑ βαρύνει τη ΔΕΗ Α.Ε. Διευκρινίζεται ότι στο εν λόγω τίμημα συμπεριλαμβάνεται και η κράτηση 0,06% (άρθρο 350, παρ.3 του ν. 4412/2016), η οποία υπολογίζεται επί της αξίας κάθε πληρωμής προ φόρων και κρατήσεων της Σύμβασης.
Το συνολικό ποσό του τιμήματος νοείται μέχρι τη λήξη της Σύμβασης.

- 2.3 Οι προσφέροντες υποχρεούνται να συμπληρώσουν, επί ποινή απόρριψης, τις τιμές ή και τα τιμήματα της οικονομικής προσφοράς τους στη σχετική ηλεκτρονική φόρμα του Συστήματος. Επίσης υποχρεούνται, επί ποινή απόρριψης, να υποβάλουν και το Έντυπο Οικονομικής Προσφοράς σε ψηφιακά υπογεγραμμένη μορφή αρχείου portable document format (.pdf) σύμφωνα με το επισυναπτόμενο στο παρόν τεύχος σχετικό έντυπο και με τις οδηγίες του εγχειριδίου χρήσης του Συστήματος.
- 2.4 Οι προσφέροντες υποχρεούνται να προσφέρουν τιμές/τίμημα αποκλειστικά σε ΕΥΡΩ. Σε περίπτωση μη συμμόρφωσης του προσφέροντα με την απαίτηση αυτή, η προσφορά του θα απορριφθεί. Με ποινή την ακυρότητα των αντίστοιχων προσφορών, αποκλείεται η κατά οποιοδήποτε τρόπο εξάρτηση των προσφερομένων τιμών από την ισοτιμία του νομίσματος της προσφοράς με οποιοδήποτε άλλο νόμισμα.
- 2.5 Όλα τα ποσά της οικονομικής προσφοράς σε Ευρώ πρέπει να αναγράφονται
- αριθμητικώς στην σχετική σελίδα του συστήματος στις κατάλληλες θέσεις
 - αριθμητικώς και ολογράφως στο έντυπο Οικονομικής Προσφοράς.
- Σε περίπτωση όμως διαφορών μεταξύ τους, θα υπερισχύουν οι ολόγραφες τιμές.
- 2.6 Οι πιο πάνω τιμές των προσφορών είναι σταθερές και δεν θα υπόκεινται σε οποιαδήποτε αναπροσαρμογή καθ' όλη τη διάρκεια ισχύος της προσφοράς και της σύμβασης. Προσφορές οι οποίες περιλαμβάνουν τιμές με αναπροσαρμογή θα απορρίπτονται.
- 2.7 Τα χορηγούμενα έντυπα οικονομικής προσφοράς με την παρούσα Διακήρυξη είναι τα εξής:
- A. Έντυπα οικονομικής προσφοράς:
- Παράρτημα I: Έντυπο οικονομικής προσφοράς (για συμπλήρωση)
 - B. Παράρτημα II: Πίνακας Κατανομής Τιμήματος (Σε περίπτωση σύμπραξης/ένωσης)

Άρθρο 3

Χρόνος Ισχύος Προσφοράς

- 3.1 Οι προσφέροντες δεσμεύονται με την προσφορά τους για χρονικό διάστημα εκατόν είκοσι (120) ημερών. Η προθεσμία ισχύος άρχεται από την επομένη της καταληκτικής ημερομηνίας υποβολής των προσφορών. Επίσης δεσμεύονται ότι η προσφορά τους είναι οριστική, μη δυνάμενη κατά τη διάρκεια της αρχικής ισχύος της ή όπως αυτή θα παραταθεί σύμφωνα με τα παρακάτω, να αποσυρθεί ή να τροποποιηθεί, καθώς και ότι δεν μπορούν να απαιτήσουν οποιαδήποτε αναπροσαρμογή των τιμών της μετά την τυχόν ανάθεση της υλοποίησης της σύμβασης.
- Οι προσφέροντες αποδέχονται με τη συμμετοχή τους στο διαγωνισμό την παράταση της ισχύος της προσφοράς τους κατά διαδοχικά διαστήματα τριάντα (30) ημερών ή, κατόπιν αιτήματος της ΔΕΗ και συναίνεσης του διαγωνιζομένου, κατά μεγαλύτερα χρονικά διαστήματα από την εκάστοτε ημερομηνία λήξης της ισχύος της και μέχρι την ολοκλήρωση της διαγωνιστικής διαδικασίας σύμφωνα με το Άρθρο 10 του παρόντος τεύχους εκτός εάν προ της εκάστοτε κατά τα ως άνω λήξεως αυτής ο προσφέρων δηλώσει το αντίθετο και δεν την παρατείνει. Αποσαφηνίζεται ότι, μη αποδοχή της παράτασης της ισχύος είναι αποδεκτή μόνο μετά τη συμπλήρωση του εκάστοτε χρονικού διαστήματος ισχύος της προσφοράς, όπως αυτό έχει διαμορφωθεί βάσει των ανωτέρω, και εφόσον ο διαγωνιζόμενος γνωστοποιήσει στην Επιχείρηση εγγράφως με υπογεγραμμένη ψηφιακά επιστολή μέσω του Συστήματος πριν από την αντίστοιχη λήξη, τη μη ανανέωση της ισχύος της.
- Για παράταση κατά τα παραπάνω της ισχύος της προσφοράς πέραν των ένδεκα (11) μηνών από την καταληκτική ημερομηνία υποβολής των προσφορών, απαιτείται η προηγούμενη έγγραφη συναίνεση του διαγωνιζομένου και του εκδότη της Εγγυητικής Επιστολής Συμμετοχής (ΕΕΣ).
- Επίσης, οι προσφέροντες αποδέχονται με τη συμμετοχή τους στο διαγωνισμό ότι η προσφορά τους παραμένει σε ισχύ, μετά τη γνωστοποίηση της απόφασης κατακύρωσης,

για όσο χρονικό διάστημα καθυστερεί η υπογραφή της σύμβασης με υπαιτιότητα του υποψήφιου αναδόχου. Η ΔΕΗ μετά την παρέλευση της προθεσμίας υπογραφής της σύμβασης δύναται να προβεί στην κατάπτωση της ΕΕΣ.

- 3.2 Σε περίπτωση παράτασης της καταληκτικής προθεσμίας ηλεκτρονικής υποβολής των προσφορών, οι διαγωνιζόμενοι δύνανται να τροποποιήσουν ή/και συμπληρώσουν τυχόν υποβληθείσα στο Σύστημα προσφορά τους ή να την αποσύρουν και υποβάλουν, εφόσον το επιθυμούν, νέα προσφορά μέχρι τη νέα καταληκτική ημερομηνία /υποβολής προσφορών, μεριμνώντας σε κάθε περίπτωση τα συμπεριλαμβανόμενα στην προσφορά τους στοιχεία και δικαιολογητικά να είναι σε ισχύ κατά τη νέα ως άνω ημερομηνία.

Άρθρο 4 **Εγγύηση Συμμετοχής**

- 4.1 Για τη συμμετοχή στο Διαγωνισμό πρέπει να κατατεθεί από κάθε προσφέροντα σε μορφή αρχείου .pdf εγγύηση συμμετοχής υπό μορφή Εγγυητικής Επιστολής Συμμετοχής (ΕΕΣ), σύμφωνα με το επισυναπτόμενο υπόδειγμα της Επιχείρησης, η οποία να έχει εκδοθεί από αναγνωρισμένα Πιστωτικά Ιδρύματα ή άλλα αντίστοιχα Νομικά πρόσωπα της αποδοχής της ΔΕΗ, την οποία η Επιχείρηση δεν μπορεί να αρνηθεί αδικαιολόγητα, που λειτουργούν νόμιμα, είναι εγκατεστημένα:

- α. σε ένα κράτος – μέλος της Ευρωπαϊκής Ένωσης (Ε.Ε.), ή
- β. σε ένα κράτος – μέλος του Ευρωπαϊκού Οικονομικού Χώρου (Ε.Ο.Χ.) ή
- γ. σε τρίτες χώρες που έχουν υπογράψει και κυρώσει τη Συμφωνία περί Δημοσίων Συμβάσεων - ΣΔΣ (Government Procurement Agreement - GPA) του Παγκόσμιου Οργανισμού Εμπορίου (Π.Ο.Ε.), στο βαθμό που η υπό ανάθεση σύμβαση καλύπτεται από τα Παραρτήματα 1, 2, 4 και 5 και τις γενικές σημειώσεις του σχετικού με την Ένωση Προσαρτήματος Ι της ως άνω ΣΔΣ (GPA) ή
- δ. σε τρίτες χώρες που δεν εμπίπτουν στις ανωτέρω περιπτώσεις και έχουν συνάψει διμερή ή πολυμερή συμφωνία με την Ένωση σε θέματα διαδικασιών ανάθεσης δημοσίων συμβάσεων

και έχουν σύμφωνα με την ισχύουσα στη χώρα εγκατάστασης νομοθεσία, αυτό το δικαίωμα.

Μπορεί επίσης να εκδίδεται από το Ταμείο Μηχανικών Εργοληπτών Δημοσίων Έργων (Τ.Μ.Ε.Δ.Ε.) ή να παρέχεται με γραμμάτιο του Ταμείου Παρακαταθηκών και Δανείων με παρακατάθεση σε αυτό του αντίστοιχου χρηματικού ποσού.

Οι Διαγωνιζόμενοι υποχρεούνται να προσκομίσουν, επί ποινή απόρριψης της προσφοράς, και σε έντυπη μορφή (πρωτότυπο) τις ως άνω ΕΕΣ στην αρμόδια υπηρεσία διεξαγωγής του Διαγωνισμού εντός τριών (3) ημερών από την καταληκτική ημερομηνία ηλεκτρονικής υποβολής των προσφορών.

- 4.2 Η αξία της ως άνω ΕΕΣ θα ανέρχεται στο ποσό των 1.260 ευρώ. Οι διαγωνιζόμενοι δύνανται να καταθέσουν περισσότερες από μια ΕΕΣ προκειμένου να καλύπτουν αθροιστικά το σύνολο της αξίας που ζητείται με τη Διακήρυξη. Σε περίπτωση που ο διαγωνιζόμενος είναι σύμπραξη/ένωση φυσικών ή/και νομικών προσώπων, σε κάθε ΕΕΣ, σύμφωνα και με το αντίστοιχο υπόδειγμα, θα αναγράφεται ρητά ότι τα μέλη αυτής θα ευθύνονται έναντι της ΔΕΗ, από κοινού, αδιαίρετα και σε ολόκληρο, όσον αφορά την τήρηση (εκπλήρωση) των υποχρεώσεών τους που απορρέουν από την προσφορά της σύμπραξης/ένωσης.
- 4.3 Η παραπάνω εγγύηση θα ισχύει τουλάχιστον κατά τριάντα (30) ημέρες περισσότερο από την ισχύ της προσφοράς, όπως αυτή διαμορφώνεται βάσει της παραπάνω παραγράφου 3.1, και θα επιστρέφεται μετά την ανάδειξη του Αναδόχου σε όλους τους προσφέροντες, πλην αυτού ο οποίος θα επιλεγεί Ανάδοχος, του οποίου η εγγύηση συμμετοχής στο

Διαγωνισμό θα του αποδοθεί με την κατάθεση της εγγύησης καλής εκτέλεσης του αντικειμένου κατά την υπογραφή της σύμβασης. Σε περίπτωση παράτασης της ισχύος της προσφοράς πέραν των έντεκα (11) μηνών από την καταληκτική ημερομηνία υποβολής των προσφορών, για αντίστοιχη παράταση της ισχύος της ΕΕΣ απαιτείται προηγούμενη έγγραφη δήλωση παράτασης ισχύος της από τον εκδότη αυτής.

- 4.4 Η εν λόγω Εγγυητική Επιστολή, εφόσον δεν θα υπάρξει λόγος να καταπέσει υπέρ της ΔΕΗ, σύμφωνα με τους όρους της Διακήρυξης, θα επιστρέφεται στον εκδότη της, αν:
- α. Η προσφορά του διαγωνιζόμενου κριθεί σε οποιοδήποτε στάδιο του διαγωνισμού οριστικά μη αποδεκτή.
 - β. Μετά τη λήξη ισχύος της προσφοράς του, ο διαγωνιζόμενος δεν παρατείνει την ισχύ της.
- 4.5 Ειδικά, μετά την αποσφράγιση των οικονομικών προσφορών και την κατάταξή τους κατά σειρά μειοδοσίας, η ΕΕΣ στο διαγωνισμό δύναται να επιστραφεί σε κάθε προσφέροντα, που με αίτησή του ζητήσει την επιστροφή της πριν τη συμπλήρωση του χρόνου ισχύος της, εφόσον δεν πιθανολογείται ότι, μετά από ενδεχόμενη ανατροπή του αποτελέσματος του διαγωνισμού, θα επιλεγεί ως ανάδοχος ο υπόψη προσφέρων.
- 4.6 Η εν λόγω Εγγυητική Επιστολή καταπίπτει στο σύνολό της υπέρ της ΔΕΗ στις ακόλουθες περιπτώσεις:
- μη συμμόρφωσης καθ' οιονδήποτε τρόπο του διαγωνιζόμενου ως προς τις υποχρεώσεις του όπως αυτές απορρέουν από τη διαγωνιστική διαδικασία,
 - γνωστοποίησης, κατά τη διάρκεια της διαγωνιστικής διαδικασίας, προϋποθέσεων, οι οποίες δεν περιλαμβάνονταν στην αρχική προσφορά, για διατήρησή της σε ισχύ μέχρι τη λήξη της εκάστοτε αποδεχθείσας προθεσμίας ισχύος της, σύμφωνα με την παράγραφο 3.1 του παρόντος τεύχους,
 - αποχώρησης του διαγωνιζόμενου νωρίτερα από τη λήξη ισχύος της προσφοράς του και
 - άρνησης υπογραφής της σύμβασης από το μειοδότη.

Σημειώνεται ότι η Εγγυητική Επιστολή δεν καταπίπτει εάν ο διαγωνιζόμενος, γνωστοποιήσει ότι η ισχύς της προσφοράς του δεν ανανεώνεται, σύμφωνα με την παράγραφο 3.1 του παρόντος τεύχους.

Άρθρο 5 Υποβαλλόμενα Στοιχεία

- 5.1 Όλα τα έγγραφα που θα υποβληθούν από τους προσφέροντες στο Διαγωνισμό θα είναι συνταγμένα στην Ελληνική γλώσσα.
- Ειδικότερα, τα έγγραφα που σχετίζονται με τα περιεχόμενα του Φακέλου Α των προσφορών και θα υποβληθούν από Αλλοδαπές Επιχειρήσεις μπορούν να είναι συνταγμένα στη γλώσσα της Χώρας έκδοσης και να συνοδεύονται από επίσημη μετάφραση στην Ελληνική γλώσσα, αρμοδίως επικυρωμένη.
Κατ' εξαίρεση η περιγραφή του υλικού και άλλα τεχνικά στοιχεία της προσφοράς μπορεί να είναι συνταγμένα και στην αγγλική γλώσσα.
- 5.2 Αντιπροσφορές δεν γίνονται δεκτές σε καμία περίπτωση.
- 5.3 Προσθήκες, τροποποιήσεις ή επιφυλάξεις των προσφερόντων επί των όρων που περιλαμβάνονται στα τεύχη της Διακήρυξης δεν γίνονται δεκτές και τυχόν προσφορές οι οποίες θα περιλαμβάνουν τέτοιες διαφοροποιήσεις θα αποκλείονται από το Διαγωνισμό.

Άρθρο 6 **Περιεχόμενο προσφοράς**

6.1 Απαιτήσεις για το περιεχόμενο της προσφοράς

6.1.1 Γενικές απαιτήσεις

6.1.1.1 Κατάρτιση προσφοράς – Φάκελοι- Περιεχόμενα

Οι προσφορές πρέπει να περιλαμβάνουν σε ηλεκτρονική μορφή όλα τα στοιχεία που καθορίζονται στη Διακήρυξη και να υποβάλλονται ηλεκτρονικά στο Σύστημα, σύμφωνα με τους όρους της παρούσας Διακήρυξης και τις Οδηγίες Χρήσης του Συστήματος. Ειδικότερα:

Οι προσφορές υποβάλλονται ηλεκτρονικά, σε φακέλους και με συμπλήρωση της οικονομικής προσφοράς σε ειδική ηλεκτρονική φόρμα του Συστήματος, σύμφωνα με τις παρακάτω παραγράφους 6.2 έως 6.4.

Στην περίπτωση που τα αρχεία που εμπεριέχονται σε κάθε ηλεκτρονικό φάκελο περιλαμβάνουν περισσότερα του ενός έγγραφα ή ενότητες, απαιτείται να υπάρχει και ο αντίστοιχος πίνακας περιεχομένων.

Επισημαίνεται ότι ο κάθε ηλεκτρονικός φάκελος θα πρέπει να περιέχει όσα στοιχεία αναφέρονται στις αντίστοιχες παραγράφους 6.2, 6.3 και 6.4 του παρόντος άρθρου που υποχρεούνται να υποβάλουν οι Προσφέροντες.

6.1.1.2 Υπογραφή προσφοράς

Η προσφορά θα πρέπει να υπογράφεται ψηφιακά από πρόσωπο ή πρόσωπα τα οποία είναι προς τούτο εξουσιοδοτημένα από τον προσφέροντα σύμφωνα με τα οριζόμενα κατωτέρω (παράγραφος 6.2.2).

Τα ανωτέρω στοιχεία και δικαιολογητικά της τεχνικής προσφοράς του προσφέροντος υποβάλλονται από αυτόν ηλεκτρονικά σε μορφή αρχείου τύπου .pdf. Όταν υπογράφονται από τον ίδιο φέρουν ψηφιακή υπογραφή και δεν απαιτείται να φέρουν σχετική θεώρηση γνησίου υπογραφής. Οι δηλώσεις και τα δικαιολογητικά που υπογράφονται από τρίτους και συνιστούν ιδιωτικά έγγραφα, εφόσον ζητηθεί από τη ΔΕΗ Α.Ε. κατά την τεχνική αξιολόγηση των προσφορών, ο Διαγωνιζόμενος υποχρεούται να τα προσκομίσει σε έντυπη μορφή (είτε πρωτότυπα είτε αντίγραφα επικυρωμένα από δικηγόρο ή θεωρημένα από δημόσια υπηρεσία) εντός τριών (3) εργάσιμων ημερών από τη ζήτησή τους.

Η σύμπραξη οικονομικών φορέων υποβάλλει κοινή προσφορά, η οποία υπογράφεται ψηφιακά υποχρεωτικά, είτε από όλους τους οικονομικούς φορείς που αποτελούν τη σύμπραξη, είτε από εκπρόσωπό τους νομίμως εξουσιοδοτημένο. Στην προσφορά απαραίτητως πρέπει να προσδιορίζεται η έκταση και το είδος της συμμετοχής του (συμπεριλαμβανομένης της κατανομής αμοιβής μεταξύ τους) κάθε μέλους της ένωσης, καθώς και ο εκπρόσωπος/συντονιστής αυτής. Ο προσδιορισμός αυτός γίνεται στο ΥΔΜΣΛΑ.

6.1.1.3 Εχεμύθεια – εμπιστευτικές πληροφορίες

Σε περίπτωση που στην προσφορά εμπεριέχονται στοιχεία με εμπιστευτικές πληροφορίες, τα οποία κρίνονται από το διαγωνιζόμενο ότι προστατεύονται από τεχνικό ή εμπορικό απόρρητο, τα υπόψη

στοιχεία πρέπει με μέριμνα και ευθύνη του διαγωνιζόμενου να τοποθετούνται σε ειδικό υποφάκελο του σχετικού φακέλου της προσφοράς. Ο ειδικός υποφάκελος θα φέρει τη σήμανση «Εμπιστευτικά Στοιχεία Προσφοράς». Στην περίπτωση αυτή στον αντίστοιχο Φάκελο της προσφοράς θα συμπεριλαμβάνεται, πέραν των λοιπών εγγράφων και του υπόψη υποφακέλου, και έγγραφο του διαγωνιζόμενου με το οποίο θα δηλώνονται τα εμπιστευτικά στοιχεία της προσφοράς που περιέχονται στον υποφάκελο, με ρητή αναφορά στις επικαλούμενες σχετικές νομοθετικές, κανονιστικές ή διοικητικές διατάξεις που αιτιολογούν το χαρακτηρισμό των υπόψη στοιχείων ως εμπιστευτικών. Τα υπόψη στοιχεία θα είναι προσβάσιμα μόνον από τις αρμόδιες Επιτροπές και Υπηρεσίες της ΔΕΗ σύμφωνα με την παράγραφο 1 του άρθρου 257 του ν. 4412/2016.

6.1.1.4 Ισχύς Δηλώσεων και δικαιολογητικών

Όλες οι απαιτούμενες από τη Διακήρυξη Δηλώσεις των διαγωνιζομένων, οι οποίες υποβάλλονται σε υποκατάσταση δημοσίων ή ιδιωτικών εγγράφων, καθώς και οι λοιπές Δηλώσεις, είτε συμμόρφωσης με τους όρους της Διακήρυξης είτε τρίτων για συνεργασία με τον προσφέροντα θα καλύπτουν το χρονικό διάστημα μέχρι την ημερομηνία αποσφράγισης των προσφορών. Η ημερομηνία υπογραφής τους θα μπορεί να είναι προγενέστερη της καταληκτικής ημερομηνίας υποβολής των προσφορών μέχρι τριάντα (30) ημερολογιακές ημέρες.

6.1.1.5 Μη προσκόμιση στοιχείων και δικαιολογητικών – ψευδείς δηλώσεις ή ανακριβή δικαιολογητικά

Ρητά καθορίζεται ότι, σε περίπτωση που οικονομικός φορέας:

- δεν προσκομίσει έγκαιρα και προσηκόντως τα επιβεβαιωτικά των δηλώσεων έγγραφα, οποτεδήποτε απαιτηθούν αυτά από την Επιχείρηση,
- διαπιστωθεί ότι, σε οποιοδήποτε στάδιο του διαγωνισμού ή της υλοποίησης της Σύμβασης, έχει υποβάλει ανακριβείς ή ψευδείς δηλώσεις ή αλλοιωμένα φωτοαντίγραφα δημοσίων ή ιδιωτικών εγγράφων,

τότε αυτός αποκλείεται από την περαιτέρω διαδικασία, τυχόν εκτελεστές πράξεις της Επιχείρησης ανακαλούνται αμέσως, καταπίπτει υπέρ της ΔΕΗ η εγγυητική επιστολή συμμετοχής ή καλής εκτέλεσης και η ΔΕΗ διατηρεί το δικαίωμα αποκλεισμού του από μελλοντικές διαγωνιστικές διαδικασίες.

6.1.2 Ειδικές απαιτήσεις

6.1.2.1 Αποκλίσεις από τους Εμπορικούς και Οικονομικούς Όρους της Διακήρυξης

Δεν επιτρέπονται αποκλίσεις από τους Εμπορικούς και Οικονομικούς Όρους της Διακήρυξης. Οι προσφορές πρέπει να συμμορφώνονται πλήρως προς τους αντίστοιχους όρους και τις απαιτήσεις της Διακήρυξης.

Σχόλια, παρατηρήσεις ή διευκρινίσεις που αλλοιώνουν τους Εμπορικούς και Οικονομικούς όρους της Διακήρυξης αντιμετωπίζονται ως Εμπορικές Αποκλίσεις. Προσφορά η οποία θα έχει τέτοιας φύσεως αποκλίσεις θα απορριφθεί.

- 6.1.2.2 Ισοδύναμες λύσεις
Δεν επιτρέπονται
- 6.1.2.3 Τεχνικές Αποκλίσεις
Δεν επιτρέπονται τεχνικές αποκλίσεις από τις τεχνικές προδιαγραφές του τεύχους της διακήρυξης.
- 6.1.3 Εναλλακτικές προσφορές
Εναλλακτικές προσφορές δεν γίνονται δεκτές.

6.2 Ηλεκτρονικός Φάκελος Α

A. Περιεχόμενα Ηλεκτρονικού Φακέλου Α

Ο ηλεκτρονικός Φάκελος Α θα περιέχει σε ψηφιακή μορφή αρχείου pdf ή αντίστοιχου τα ακόλουθα:

- 6.2.1 Εγγυητικές Επιστολές
Την Εγγυητική Επιστολή Συμμετοχής στη Διαδικασία σύμφωνα με το Υπόδειγμα και τα καθοριζόμενα στο Άρθρο 4 του παρόντος.
- 6.2.2 Δήλωση νομιμοποίησης προσφέροντος
Τη Δήλωση νομιμοποίησης του προσφέροντος συμπληρωμένη και υπογεγραμμένη, σύμφωνα με το Υπόδειγμα που επισυνάπτεται στη Διακήρυξη.
- 6.2.3 Δήλωση αποδοχής όρων Διαγωνισμού και ισχύος προσφοράς
Τη Δήλωση αποδοχής όρων Διαγωνισμού και ισχύος προσφοράς συμπληρωμένη και υπογεγραμμένη, σύμφωνα με το Υπόδειγμα που επισυνάπτεται στη Διακήρυξη.
- 6.2.4 Υπεύθυνη Δήλωση περί Μη Συνδρομής Λόγων Αποκλεισμού (ΥΔΜΣΛΑ)
Την ΥΔΜΣΛΑ συμπληρωμένη και υπογεγραμμένη, σύμφωνα με το Υπόδειγμα που επισυνάπτεται στη Διακήρυξη.
- 6.2.5 Διευκρινίσεις για προσφορές από συμπράξεις/ενώσεις φυσικών ή/και νομικών προσώπων

Στην περίπτωση αυτή υποβάλλονται:

- 6.2.5.1 Χωριστά από κάθε μέλος αυτής τα παραπάνω στοιχεία 6.2.2 έως 6.2.4. Ειδικότερα στη Δήλωση της παραγράφου 6.2.2 και στο σημείο 4.1 αυτής θα πρέπει να συμπληρώνεται ρητά και ότι η προσφορά υποβάλλεται μέσω της συγκεκριμένης σύμπραξης/ένωσης και να ορίζεται το πρόσωπο που θα υπογράψει από κάθε μέλος αυτής το σχετικό ιδιωτικό συμφωνητικό ή τη συμβολαιογραφική πράξη σύστασης αυτής.
Ειδικά για τις Εγγυητικές της παραγράφου 6.2.1 ισχύουν τα αναφερόμενα στην παράγραφο 4.2 του παρόντος τεύχους. Σε περίπτωση κατάθεσης περισσότερων της μιας ΕΕΣ, επισημαίνεται ρητά ότι ισχύουν οι δεσμεύσεις της επόμενης παραγράφου.
- 6.2.5.2 Δήλωση των φυσικών ή νομικών προσώπων που μετέχουν στη σύμπραξη/ένωση, με την οποία θα δηλώνεται ότι τα υπόψη πρόσωπα σύστησαν την εν λόγω σύμπραξη/ένωση για να αναλάβουν την υλοποίηση της σύμβασης μαζί και ότι ενέχονται και ευθύνονται έναντι της ΔΕΗ σχετικά με τη συμμετοχή τους στο διαγωνισμό και την εκτέλεση του αντικειμένου της σύμβασης, ενιαία, αδιαίρετα και σε ολόκληρο.

6.2.5.3 Το σχετικό ιδιωτικό συμφωνητικό ή συμβολαιογραφική πράξη σύστασης της σύμπραξης/ένωσης, στο οποίο θα φαίνονται η έδρα, ο νόμιμος εκπρόσωπος και τα ποσοστά συμμετοχής κάθε μέλους.

6.2.6 Δηλώσεις τυχόν τρίτου που παρέχει στήριξη

Σε περίπτωση που ο διαγωνιζόμενος έχει επικαλεστεί στήριξη τρίτου:

- α. Τη Δήλωση νομιμοποίησης για κάθε ένα τυχόν παρέχοντα στήριξη, συμπληρωμένη και υπογεγραμμένη σύμφωνα με το Υπόδειγμα που επισυνάπτεται στη Διακήρυξη.
- β. Την ΥΔΜΣΛΑ για κάθε ένα τυχόν παρέχοντα στήριξη οικονομικό φορέα, συμπληρωμένη και υπογεγραμμένη, σύμφωνα με το αντίστοιχο Υπόδειγμα που επισυνάπτεται στη Διακήρυξη.

B. Υποβολή - Προσκόμιση δικαιολογητικών και στοιχείων

Οι διαγωνιζόμενοι δεσμεύονται να προσκομίσουν **επί ποινή αποκλεισμού** σε οποιοδήποτε στάδιο του διαγωνισμού τους ζητηθεί από τη ΔΕΗ, όλα ή μέρος των σχετικών δικαιολογητικών και στοιχείων που αναφέρονται στις πιο πάνω δηλώσεις, εντός ευλόγου προθεσμίας και κατά μέγιστο εντός είκοσι (20) ημερών εάν αυτή απαιτείται από την αρχή έκδοσης του δικαιολογητικού, και όπως αυτά εξειδικεύονται παρακάτω:

I. Αποδεικτικά νομιμοποίησης προσφέροντος

Τα αποδεικτικά στοιχεία του περιεχομένου της Δήλωσης της παραγράφου 6.2.2, ήτοι τα κατά περίπτωση νομιμοποιητικά έγγραφα σύστασης και νόμιμης εκπροσώπησης (όπως καταστατικά, πιστοποιητικά μεταβολών, συγκρότηση Δ.Σ. σε σώμα, σε περίπτωση Α.Ε., κ.λπ., ανάλογα με τη νομική μορφή του διαγωνιζομένου, αντίστοιχα ΦΕΚ) και αποδεικτικό (πιστοποιητικό/βεβαίωση) εγγραφής στο Γ.Ε.ΜΗ. ή/και σε αντίστοιχο μητρώο ή/και ειδικές άδειες εφόσον απαιτούνται. Από τα ανωτέρω έγγραφα πρέπει να προκύπτουν η νόμιμη σύσταση του νομικού προσώπου, όλες οι σχετικές τροποποιήσεις των καταστατικών, το/τα πρόσωπο/α που δεσμεύει/ουν νόμιμα την εταιρία κατά την ημερομηνία διενέργειας του διαγωνισμού (απόφαση συμμετοχής στο διαγωνισμό, νόμιμος εκπρόσωπος, δικαίωμα υπογραφής κ.λπ.) καθώς και η θητεία του/των ή/και των μελών του διοικητικού οργάνου.

II. Αποδεικτικά που σχετίζονται με ποινικές καταδίκες

Απόσπασμα ποινικού μητρώου ή ελλείψει αυτού ισοδύναμο έγγραφο, από το οποίο να προκύπτει ότι δεν υπάρχει σε βάρος του συμμετέχοντος/υποψηφίου αναδόχου αμετάκλητη καταδικαστική απόφαση για σοβαρό επαγγελματικό παράπτωμα ή κάποιο από τα αδικήματα της διαφθοράς, της νομιμοποίησης εσόδων από παράνομες δραστηριότητες και της απάτης σύμφωνα με την ισχύουσα νομοθεσία.

Σε περίπτωση που το απόσπασμα ποινικού μητρώου φέρει καταδικαστικές αποφάσεις, οι συμμετέχοντες θα πρέπει να επισυνάψουν τις αναφερόμενες σε αυτό καταδικαστικές αποφάσεις.

Σε περίπτωση συμμετοχής νομικού προσώπου, το ως άνω δικαιολογητικό αφορά ιδίως:

- ι. τους Διαχειριστές, όταν το νομικό πρόσωπο είναι Ο.Ε, Ε.Ε, Ε.Π.Ε. ή Ι.Κ.Ε.,

- ii. τον Πρόεδρο του Δ.Σ., το Διευθύνοντα Σύμβουλο και τα λοιπά μέλη του Δ.Σ., όταν το νομικό πρόσωπο είναι Α.Ε.,
 - iii. σε κάθε άλλη περίπτωση νομικού προσώπου, τους νομίμους εκπροσώπους του και
 - iv. τον Πρόεδρό του, όταν ο προσφέρων είναι συνεταιρισμός.
- III. Αποδεικτικά που σχετίζονται με καταβολή φόρων ή εισφορών κοινωνικής ασφάλισης
- a. Πιστοποιητικό/ά ασφαλιστικής ενημερότητας
 - β. Πιστοποιητικό φορολογικής ενημερότητας
- IV. Αποδεικτικά που σχετίζονται με φερεγγυότητα, σύγκρουση συμφερόντων ή επαγγελματικό παράπτωμα :
- a. Πιστοποιητικό αρμόδιας δικαστικής ή διοικητικής Αρχής, από το οποίο να προκύπτει ότι ο συμμετέχων/υποψήφιος Ανάδοχος δεν τελεί σε πτώχευση ούτε σε διαδικασία κήρυξης πτώχευσης, δεν τελεί σε κοινή εκκαθάριση ούτε υπό διαδικασία έκδοσης απόφασης κοινής εκκαθάρισης, σύμφωνα με την εκάστοτε ισχύουσα εθνική νομοθεσία.
 - β. Για τους υπόλοιπους λόγους αποκλεισμού, που περιλαμβάνονται στην ΥΔΜΣΛΑ για τους οποίους δεν εκδίδονται σχετικά δικαιολογητικά αρμοδίων αρχών ή φορέων ισχύει η δέσμευση της παραγράφου 5 της δήλωσης νομιμοποίησης προσφέροντος.

Τα παραπάνω πιστοποιητικά συντάσσονται ή/και εκδίδονται με βάση την ισχύουσα νομοθεσία της χώρας που είναι εγκατεστημένος ο υποψήφιος, από την οποία και εκδίδεται το σχετικό Πιστοποιητικό.

Σε περίπτωση που ορισμένα από τα πιο πάνω δικαιολογητικά των περιπτώσεων II έως IV δεν εκδίδονται ή δεν καλύπτουν στο σύνολό τους όλες τις πιο πάνω περιπτώσεις, πρέπει επί ποινή αποκλεισμού να αναπληρωθούν με Ένορκη Βεβαίωση του υποψήφιου Αναδόχου ή, στα κράτη όπου δεν προβλέπεται Ένορκη Βεβαίωση, με Δήλωση του υποψήφιου Αναδόχου ενώπιον δικαστικής ή διοικητικής αρχής, συμβολαιογράφου ή αρμόδιου επαγγελματικού οργανισμού της χώρας του υποψήφιου Αναδόχου στην οποία θα βεβαιώνεται ότι δεν εκδίδονται τα συγκεκριμένα έγγραφα και ότι δεν συντρέχουν στο συγκεκριμένο πρόσωπο του υποψηφίου Αναδόχου οι ανωτέρω νομικές καταστάσεις. Η Ένορκη αυτή Βεβαίωση ή Δήλωση θα συνυποβληθεί υποχρεωτικά μαζί με τα λοιπά Δικαιολογητικά Συμμετοχής.

Οικονομικός φορέας που εμπίπτει σε μια από τις καταστάσεις που αναφέρονται ανωτέρω μπορεί να προσκομίζει στοιχεία, σύμφωνα με τους όρους και τις προϋποθέσεις που ορίζονται στο άρθρο 305 του ν. 4412/2016, προκειμένου να αποδείξει ότι τα μέτρα που έλαβε επαρκούν για να αποδείξουν την αξιοπιστία του, παρότι συντρέχει ο σχετικός λόγος αποκλεισμού. Εάν τα στοιχεία κριθούν επαρκή, ο εν λόγω οικονομικός φορέας δεν αποκλείεται από τη διαδικασία σύναψης σύμβασης. Τα μέτρα που λαμβάνονται από τους οικονομικούς φορείς αξιολογούνται σε συνάρτηση με τη σοβαρότητα και τις ιδιαίτερες περιστάσεις του ποινικού αδικήματος ή του παραπτώματος. Αν τα μέτρα κριθούν ανεπαρκή, γνωστοποιείται στον οικονομικό φορέα το σκεπτικό της απόφασης αυτής. Οικονομικός φορέας που έχει αποκλειστεί, με αμετάκλητη απόφαση, από τη συμμετοχή σε διαδικασίες σύναψης σύμβασης δεν μπορεί να κάνει χρήση της ανωτέρω δυνατότητας κατά την περίοδο του αποκλεισμού που ορίζεται στην εν λόγω απόφαση στο κράτος - μέλος στο οποίο ισχύει η απόφαση.

Κατ' εξαίρεση, όταν ο οικονομικός φορέας εμπίπτει σε μια από τις καταστάσεις που αναφέρονται στην πιο πάνω παράγραφο ΙΙΙ και ο αποκλεισμός είναι σαφώς δυσανάλογος, ιδίως όταν μόνο μικρά ποσά των φόρων ή των εισφορών κοινωνικής ασφάλισης δεν έχουν καταβληθεί ή όταν ο προσφέρων ενημερώθηκε σχετικά με το ακριβές ποσό που οφείλεται λόγω αθέτησης των υποχρεώσεων του όσον αφορά στην καταβολή φόρων ή εισφορών κοινωνικής ασφάλισης σε χρόνο κατά τον οποίο δεν είχε τη δυνατότητα να λάβει μέτρα, σύμφωνα με το άρθρο 305 του ν. 4412/2016, πριν από την εκπνοή της προθεσμίας υποβολής προσφοράς στον παρόντα διαγωνισμό, δεν εφαρμόζεται ο εν λόγω αποκλεισμός.

6.3 Ηλεκτρονικός Φάκελος Β

Ο ηλεκτρονικός Φάκελος Β θα περιέχει σε ψηφιακή μορφή αρχείου pdf ή αντίστοιχου τα ακόλουθα:

6.3.1 Αποδεικτικά οικονομικής και χρηματοοικονομικής επάρκειας
Δεν απαιτούνται

6.3.2 Αποδεικτικά τεχνικής και επαγγελματικής ικανότητας

α. Αποδεικτικά εμπειρίας

Πίνακα κυριότερων πελατών με λεπτομερή κατάσταση πωλήσεων ίδιου ή παρόμοιου υλικού κατά την τελευταία τετραετία (από 01.01.2015 μέχρι και σήμερα) σε Δημόσιες Υπηρεσίες ή άλλους Οργανισμούς ή και ιδιώτες, μέσω Συμβάσεων. Για τον κάθε πελάτη του καταλόγου θα συμπεριλαμβάνονται τα εξής στοιχεία:

- ο Επωνυμία και διεύθυνσή του.
- ο Αριθμός Σύμβασης και χρονική διάρκεια εκτέλεσης αυτής, προϋπολογισμός και αντίστοιχες **βεβαιώσεις των πελατών ότι υπήρξε εκπλήρωση και συνέπεια** στις Συμβατικές υποχρεώσεις του Προμηθευτή.

6.3.3 Τεχνικά στοιχεία προσφοράς

6.3.3.1 Τεχνική προδιαγραφή/περιγραφή προσφερόμενων ειδών και Υπεύθυνη δήλωση του Νόμου 1599/86 στην οποία θα αναφέρεται ότι οι χειμερινές στολές θα είναι σύμφωνα με την τεχνική προδιαγραφή.

6.3.3.2 Υπεύθυνη δήλωση του Νόμου 1599/86 στην οποία θα αναφέρεται η επιχειρηματική μονάδα στην οποία θα κατασκευαστεί/παραχθεί το προσφερόμενο προϊόν, καθώς και τον τόπο εγκατάστασής της.

6.3.3.3 Χρόνος παράδοσης (Δεν μπορεί να υπερβαίνει τον χρόνο παράδοσης που αναφέρεται στο τεύχος 3 άρθρο 5 της Διακήρυξης).

6.3.3.4 Σε περίπτωση προσφοράς από **εμπορικό οίκο**, εκτός των ανωτέρω, θα υποβληθεί και έγγραφο του εργοστασίου κατασκευής στο οποίο θα δηλώνεται η συνεργασία του με τον συμμετέχοντα στον διαγωνισμό οίκο και η ανάληψη της υποχρέωσης να παραδίδει τις ζητούμενες ποσότητες των ειδών κατασκευασμένες σύμφωνα με την Τεχνική Προδιαγραφή της ΔΕΗ Α.Ε. μεταφρασμένα στην Ελληνική γλώσσα.

6.3.3.5 Όλα τα δικαιολογητικά και λοιπά τεχνικά στοιχεία καθώς και πληροφορίες που καθορίζονται στη Διακήρυξη.

6.3.3.6 Δείγματα

Οι συμμετέχοντες στο διαγωνισμό θα πρέπει μέχρι την καταληκτική ημερομηνία υποβολής προσφορών να υποβάλουν στη ΔΕΗ Α.Ε. και (1) ένα πλήρες δείγμα χειμερινής στολής στη ΔΥΣ – ΤΕΓΥ (Πατησίων 27 , 4ος όροφος 404 γραφείο).

Το αποδεικτικό κατάθεσης του δείγματος θα πρέπει να υποβληθεί ηλεκτρονικά στο Σύστημα (ΑΠΟΣΑΦΗΝΙΣΕΙΣ) μέχρι την προαναφερόμενη ημερομηνία.

Προσφορές προμηθευτών που δεν συνοδεύονται από δείγματα απορρίπτονται από τη συνέχεια της διαγωνιστικής διαδικασίας.

Τα παραπάνω δείγματα χειμερινών στολών θα ελεγχθούν μακροσκοπικά από την Επιτροπή Τεχνικής Κρίσης, προκειμένου να διαπιστωθεί η συμφωνία τους με τις απαιτήσεις της προδιαγραφής. Τα δείγματα αυτά θα πρέπει να είναι κατασκευασμένα στα μεγέθη Large με κλωστή πορτοκαλί χρώματος.

Δείγματα ραμμένα σε διαφορετικό μέγεθος και με κλωστή διαφορετικού χρώματος δεν θα γίνονται αποδεκτά.

Τα δείγματα θα πρέπει να είναι κατασκευασμένα και συσκευασμένα σύμφωνα με τις απαιτήσεις της σχετικής τεχνικής προδιαγραφής.

Τα υπόψη δείγματα θα εξεταστούν μακροσκοπικά για τα παρακάτω χαρακτηριστικά :

α) Αριότητα και επιμέλεια κατασκευής (ορθότητα κοπής – ραφής), με ιδιαίτερη έμφαση στη σωστή και επιμελημένη κατασκευή των ραφών, οι οποίες εξετάζονται προσεκτικά για τυχόν ύπαρξη ακαλαίσθητων σημείων και ατελειών (ξέφτια) καθώς επίσης και η επιμέλεια τοποθέτησης όλων των επιμέρους πρώτων υλών (φερμουάρ, Velcro, κουμπιά, κ.λ.π.).

β) Σχέδια - Διαστάσεις - Μεγέθη.

Επισημαίνεται ότι οποιαδήποτε λεπτομέρεια αναφέρεται στην τεχνική προδιαγραφή και δε φαίνεται στα σχέδια ή φαίνεται σε αυτά αλλά δεν αναφέρεται στην τεχνική προδιαγραφή, έχει την ίδια ισχύ να φαίνεται ή αναφέρεται και στα δύο. Σε περίπτωση που υπάρχει διαφορά ανάμεσα στην τεχνική προδιαγραφή και στα σχέδια, επικρατέστερη είναι η τεχνική προδιαγραφή.

Στην περίπτωση διαπίστωσης από την Επιτροπή Τεχνικής Κρίσης μικρών αποκλίσεων στην κατασκευή των χειμερινών στολών εργασίας ή ελαφρών αποκλίσεων στο χρωματισμό του υφάσματος κατασκευής τους καθώς και των επιμέρους πρώτων υλών, οι συμμετέχοντες οφείλουν να αποδεχθούν εγγράφως εντός (3) τριών ημερών από τη γνωστοποίηση των παρατηρήσεων από την αρμόδια υπηρεσία ΔΥΣ/ΤΕΓΥ, ότι οι αποκλίσεις αυτές θα διορθωθούν σε περίπτωση μειοδοσίας.

Τα δείγματα των προμηθευτών που υποβληθούν στο διαγωνισμό και κριθούν τεχνικά μη αποδεκτά από την αρμόδια Επιτροπή Τεχνικής Κρίσης θα επιστρέφονται στους συμμετέχοντες.

Εφόσον τα δείγματα κριθούν τεχνικά αποδεκτά και ικανοποιούν μακροσκοπικά τις απαιτήσεις της προδιαγραφής, τότε οι τεχνικές προσφορές των αντίστοιχων προμηθευτών γίνονται αποδεκτές.

Τα κατατεθέντα δείγματα των προμηθευτών που υποβληθούν στο διαγωνισμό και κριθούν τεχνικά αποδεκτά θα τηρούνται από την Επιτροπή Τεχνικής Κρίσης μέχρι την κατακύρωση του διαγωνισμού και στη συνέχεια θα επιστρέφονται.

Στο συγκεκριμένο στάδιο ελέγχεται η δυνατότητα των συμμετεχόντων να κατασκευάσουν τα υπό προμήθεια είδη.

6.3.3.7 Οποιαδήποτε άλλα διευκρινιστικά στοιχεία κρίνονται απαραίτητα από το συμμετέχοντα οίκο σχετικά με το προσφερόμενο είδος.

6.3.4 Στήριξη στις ικανότητες άλλων οντοτήτων

Τα αποδεικτικά μέσα της παραγράφου 3.5 του τεύχους 1 της Διακήρυξης, στην περίπτωση κατά την οποία ο προσφέρων επικαλείται χρηματοοικονομική, τεχνική ή και επαγγελματική ικανότητα τρίτου.

6.4 Ηλεκτρονική Οικονομική Προσφορά

Η ηλεκτρονική Οικονομική Προσφορά θα περιέχει :

- 6.4.1 Συμπληρωμένη, από τους προσφέροντες, την αντίστοιχη ειδική ηλεκτρονική φόρμα του Συστήματος.
- 6.4.2 Το Έντυπο Οικονομικής Προσφορά σε μορφή αρχείου .pdf, συμπληρωμένο ως προς τη μορφή και το περιεχόμενο με βάση το επισυναπτόμενο σχετικό έντυπο/α στη Διακήρυξη υπόδειγμα, το οποίο πρέπει να υπογράψει ψηφιακά και να το υποβάλει ηλεκτρονικά σύμφωνα με το εγχειρίδιο χρήσης του συστήματος.
- 6.4.3 Τον Πίνακα κατανομής Τιμήματος (σε περίπτωση σύμπραξης/ένωσης) σε μορφή αρχείου pdf, συμπληρωμένο ως προς τη μορφή και το περιεχόμενο με βάση το επισυναπτόμενο σχετικό έντυπο/α στη Διακήρυξη υπόδειγμα, το οποίο πρέπει να υπογράψει ψηφιακά και να το υποβάλει ηλεκτρονικά σύμφωνα με το εγχειρίδιο χρήσης του συστήματος.

Εφιστάται η προσοχή στους Προσφέροντες ότι:

- Η συμπλήρωση των οικονομικών στοιχείων στο παραπάνω έντυπο πρέπει απαραίτητα να γίνει με ευκρίνεια.
- Απαγορεύονται σχόλια, όροι, προϋποθέσεις, που σχετίζονται με το προσφερόμενο τίμημα.
- Τα στοιχεία που περιλαμβάνονται στην ειδική ηλεκτρονική φόρμα του Συστήματος και του υποβαλλόμενου σε μορφή αρχείου pdf εντύπου της οικονομικής προσφοράς πρέπει να ταυτίζονται. Σε αντίθετη περίπτωση, υπερισχύουν τα στοιχεία του ψηφιακά υπογεγραμμένου αρχείου μορφής pdf του εντύπου της οικονομικής προσφοράς, τα οποία και θα ληφθούν υπόψη για την αξιολόγηση των προσφορών. Προς τούτο, στην περίπτωση αυτή θα εφαρμοστούν τα προβλεπόμενα στην παρακάτω παράγραφο 8.4.3.

Άρθρο 7

Παραλαβή, Αποσφράγιση και Τυπική Αξιολόγηση Προσφορών

7.1 Ηλεκτρονική Αποσφράγιση προσφορών – πρόσβαση συμμετεχόντων

- 7.1.1 Η ηλεκτρονική αποσφράγιση των προσφορών γίνεται, μετά από σχετική ενημέρωση των συμμετεχόντων, από την ορισμένη για το σκοπό αυτό Επιτροπή στο Σύστημα.
- 7.1.2 Κατά την προαναφερθείσα ημερομηνία και ώρα αποσφραγίζονται οι Φάκελοι Α (Τυπικά Στοιχεία)

Μετά την αποσφράγιση των προσφορών το σύνολο των τυπικών στοιχείων θα είναι ηλεκτρονικά προσβάσιμα μέσω του συστήματος, άμεσα, από όλους τους διαγωνιζόμενους πλην τυχόν συγκεκριμένων και ειδικών στοιχείων που έχουν συμπεριληφθεί με μέριμνα και ευθύνη του διαγωνιζόμενου, σύμφωνα με την παράγραφο 6.1.1.3 του παρόντος τεύχους, τα οποία έχουν χαρακτηριστεί και σημανθεί καταλλήλως από αυτούς ως «Εμπιστευτικά Στοιχεία Προσφοράς» προς διασφάλιση των συμφερόντων τους, καθότι κρίνουν ότι τα υπόψη στοιχεία

προστατεύονται από εμπορικό, βιομηχανικό ή επαγγελματικό κλπ απόρρητο. Σε περίπτωση που ο διαγωνιζόμενος παραλείψει να χαρακτηρίσει κατά τα ως άνω τα υπόψη στοιχεία της προσφοράς του η ΔΕΗ Α.Ε. ουδεμία ευθύνη φέρει για την δημοσιοποίησή τους μετά την ηλεκτρονική αποσφράγιση των προσφορών.

7.2 Τυπική Αξιολόγηση προσφορών

- 7.2.1 Στο πλαίσιο της τυπικής αξιολόγησης των προσφορών η Επιτροπή ελέγχει την ύπαρξη και την πληρότητα των απαιτούμενων ψηφιακών εγγράφων σύμφωνα με την παράγραφο 6.2 του παρόντος τεύχους. Επίσης η Επιτροπή ελέγχει εάν στο Φάκελο Α υπάρχουν τυχόν ψηφιακά έγγραφα, πέραν των προβλεπομένων στη Διακήρυξη, στα οποία τίθενται όροι και προϋποθέσεις που εμπίπτουν στην παράγραφο 5.3 του παρόντος Τεύχους.
- 7.2.2 Κατά τη διαδικασία αξιολόγησης των προσφορών, η αρμόδια Επιτροπή μπορεί να καλεί μέσω του συστήματος τους προσφέροντες, σύμφωνα με τις διατάξεις του άρθρου 310 του ν. 4412/2016, να διευκρινίζουν ή να συμπληρώνουν τα έγγραφα ή τα δικαιολογητικά που έχουν υποβάλει, μέσα σε εύλογη προθεσμία ή οποία δεν μπορεί να είναι μικρότερη χωρίς τη συναίνεση του διαγωνιζομένου από επτά (7) ημέρες από την ημερομηνία ψηφιακής κοινοποίησης της σχετικής πρόσκλησης. Οποιαδήποτε διευκρίνιση ή συμπλήρωση υποβάλλεται χωρίς να έχει ζητηθεί από τη ΔΕΗ δεν λαμβάνεται υπόψη.

Μετά την καταληκτική ημερομηνία υποβολής των Προσφορών δεν γίνεται αποδεκτή αλλά απορρίπτεται ως απαράδεκτη κάθε διευκρίνιση, τροποποίηση ή απόκρουση όρου της Διακήρυξης ή της Προσφοράς.

Διευκρινίσεις δίνονται μόνο όταν ζητούνται από την αρμόδια Επιτροπή και λαμβάνονται υπόψη μόνο εκείνες που αναφέρονται στα σημεία που ζητήθηκαν. Στην περίπτωση αυτή η παροχή διευκρινίσεων είναι υποχρεωτική για το συμμετέχοντα/ υποψήφιο Ανάδοχο και δεν θεωρείται αντιπροσφορά.

Οι διευκρινίσεις των προσφερόντων πρέπει να δίνονται μέσω της ηλεκτρονικής πλατφόρμας του Συστήματος, εφόσον ζητηθούν, σε χρόνο που θα ορίζει η αρμόδια Επιτροπή.

Στο πλαίσιο αυτό αποσαφηνίζεται ότι προσφορές οι οποίες δεν θα περιλαμβάνουν στο Φάκελο Α την Εγγυητική Επιστολή Συμμετοχής, τις Δηλώσεις νομιμοποίησης, εκπροσώπησης και απόφασης συμμετοχής, αποδοχής όρων και ισχύος προσφορών, την ΥΔΜΣΛΑ καθώς και σε περίπτωση σύμπραξης/ένωσης φυσικών ή/και νομικών προσώπων ή επίκλησης της ικανότητας τρίτου τις σχετικές αντίστοιχες δηλώσεις, θα απορρίπτονται.

Η υποβολή εκ των υστέρων των πιο πάνω στοιχείων δεν είναι αποδεκτή.

Η ΔΕΗ δύναται να κάνει δεκτές συμπληρώσεις ή/και διευκρινίσεις που υποβάλλονται, κατόπιν αιτήματός της, επί των παραπάνω υποβληθέντων μαζί με την προσφορά εγγράφων, εφόσον ο προσφέρων με τις συμπληρώσεις και διευκρινίσεις αυτές συμμορφώνεται πλήρως με τους όρους και τις απαιτήσεις της Διακήρυξης.

Ειδικότερα για την Εγγυητική Επιστολή Συμμετοχής γίνεται αποδεκτή συμπλήρωσή της μόνον προς πλήρη συμμόρφωση με το συμπεριλαμβανόμενο στη Διακήρυξη υπόδειγμα αυτής. Οι εκ των υστέρων σχετικές συμπληρώσεις / διευκρινίσεις δεν αναπληρώνουν τα βασικά στοιχεία αυτής, τα οποία είναι η εκδούσα αρχή, ο υπέρ του οποίου παρέχεται η εγγύηση, το ποσό, ο αριθμός της Εγγυητικής Επιστολής, τα στοιχεία του διαγωνισμού και η υπογραφή του εκδότη, που ο μετέχων οφείλει να υποβάλει με την προσφορά του.

7.2.3 Η Επιτροπή αφού λάβει υπόψη τα προβλεπόμενα στη Διακήρυξη, αποφασίζει, για όσες Προσφορές θα πρέπει να αποκλεισθούν από την παραπέρα διαδικασία, λόγω μη ικανοποίησης των απαιτήσεων της Διακήρυξης ως προς την πληρότητα και την επάρκεια των στοιχείων του Φακέλου Α των προσφορών.

7.2.4 Στη συνέχεια η Επιτροπή επιλέγει στο Σύστημα τα ονόματα αυτών που αποκλείστηκαν από την παραπέρα διαδικασία, καθώς και τους λόγους που αποκλείστηκε καθένας από αυτούς. Στους τυχόν απορριφθέντες αποστέλλεται και σχετικό ηλεκτρονικό μήνυμα με τους λόγους απόρριψης. Οι Προσφέροντες, των οποίων απορρίπτονται οι Προσφορές, έχουν δικαίωμα προσφυγής σύμφωνα με τα οριζόμενα στο Άρθρο 9 του παρόντος Τεύχους.

Σε περίπτωση υποβολής γραπτής αίτησης διαγωνιζομένου για παροχή σχετικών στοιχείων σύμφωνα με το άρθρο 300 του ν. 4412/2016, που αφορούν τη φάση αυτή ή οποιαδήποτε επόμενη φάση του διαγωνισμού, τα αιτηθέντα στοιχεία γνωστοποιούνται το αργότερο εντός δεκαπέντε (15) ημερών από την παραλαβή της αίτησης αυτής, με την επιφύλαξη της παραγράφου 3 του ίδιου άρθρου του παραπάνω νόμου.

7.3 Διαχείριση τυπικά απορριφθεισών προσφορών

Σε κάθε Προσφέροντα που αποκλείστηκε από την Επιτροπή θα επιστρέφεται επί αποδείξει, η πρωτότυπη Εγγυητική Επιστολή Συμμετοχής (ΕΕΣ) στο Διαγωνισμό.

Η επιστροφή αυτή πραγματοποιείται μετά την άπρακτη παρέλευση των προθεσμιών για την άσκηση προσφυγών και εν γένει ενδίκων βοηθημάτων. Επίσης, μπορεί τα στοιχεία αυτά να παραληφθούν από τον προσφέροντα και πριν από τη λήξη των προθεσμιών αυτών, εφόσον ο προσφέρων αποστείλει μέσω του Συστήματος Επιστολή ψηφιακά υπογεγραμμένη με την οποία θα δηλώνει ότι παραιτείται από το δικαίωμα υποβολής προσφυγών και εν γένει ενδίκων βοηθημάτων. Σε αντίθετη περίπτωση η ΕΕΣ στο διαγωνισμό θα επιστραφεί στον προσφέροντα μετά την έκδοση τυχόν απορριπτικής απόφασης επί των προσφυγών και εν γένει ενδίκων βοηθημάτων.

Η τεχνική και οικονομική προσφορά παραμένει στο σύστημα χωρίς να είναι προσβάσιμη από οποιονδήποτε.

7.4 Ηλεκτρονική Αποσφράγιση τεχνικών προσφορών – Πρόσβαση συμμετεχόντων

7.4.1 Η ηλεκτρονική αποσφράγιση των τεχνικών προσφορών γίνεται, μετά από σχετική ενημέρωση των συμμετεχόντων, από την ορισμένη για το σκοπό αυτό Επιτροπής στο Σύστημα.

7.4.2 Κατά την ορισθείσα ημερομηνία και ώρα αποσφραγίζονται οι Φάκελοι Β (Τεχνικά Στοιχεία)

Μετά την αποσφράγιση των προσφορών το σύνολο των τεχνικών στοιχείων θα είναι ηλεκτρονικά προσβάσιμα μέσω του συστήματος, άμεσα, από όλους τους διαγωνιζόμενους πλην τυχόν συγκεκριμένων και ειδικών στοιχείων που έχουν συμπεριληφθεί με μέριμνα και ευθύνη του διαγωνιζόμενου, σύμφωνα με την παράγραφο 6.1.1.3 του παρόντος τεύχους, τα οποία έχουν χαρακτηριστεί και σημανθεί καταλλήλως από αυτούς ως «Εμπιστευτικά Στοιχεία Προσφοράς» προς διασφάλιση των συμφερόντων τους, καθότι κρίνουν ότι τα υπόψη στοιχεία προστατεύονται από εμπορικό, βιομηχανικό ή επαγγελματικό κλπ απόρρητο. Σε περίπτωση που ο διαγωνιζόμενος παραλείψει να χαρακτηρίσει κατά τα ως άνω τα υπόψη στοιχεία της προσφοράς του η ΔΕΗ Α.Ε. ουδεμία ευθύνη φέρει για την δημοσιοποίησή τους μετά την ηλεκτρονική αποσφράγιση των προσφορών.

Άρθρο 8 **Τεχνική και Οικονομική Αξιολόγηση Προσφορών**

8.1 Διαδικασία αξιολόγησης προσφορών

8.1.1 Η αξιολόγηση των προσφορών διενεργείται σε δύο διαδοχικά στάδια:

- Έλεγχος πλήρωσης κριτηρίων επιλογής, τεχνικών στοιχείων προσφορών και κριτηρίων ανάθεσης
- Αποσφράγιση – αξιολόγηση Οικονομικών προσφορών

8.1.2 Επικοινωνία Επιτροπής με προσφέροντες

Η Επιτροπή Τεχνικής Κρίσης προβαίνει σε λεπτομερή έλεγχο και αξιολόγηση όλων των δικαιολογητικών και στοιχείων που περιέχονται στον ΦΑΚΕΛΟ Β, προκειμένου να διαπιστώσει αν η προσφορά του Διαγωνιζόμενου ανταποκρίνεται πλήρως στις απαιτήσεις της Διακήρυξης όσον αφορά τη δυνατότητα του προσφέροντος να προμηθεύσει τις χειμερινές στολές σύμφωνα με τους όρους και τις τεχνικές προδιαγραφές της Διακήρυξης.

Η αρμόδια Επιτροπή προκειμένου να φέρει σε πέρας το έργο της:

- α. Μπορεί να επικοινωνεί απευθείας με τους προσφέροντες μέσω του Συστήματος, για την παροχή ή/και υποβολή, εντός τακτής προθεσμίας που η Επιτροπή θα εκτιμά κατά περίπτωση και η οποία δεν μπορεί να είναι μικρότερη των επτά (7) ημερών από την ημερομηνία κοινοποίησης της σχετικής πρόσκλησης, αναγκαίων διευκρινίσεων ή συμπληρωματικών στοιχείων επί του περιεχομένου της τεχνικής ή οικονομικής προσφοράς που έχουν υποβάλει, σχετικά με ασάφειες ή ήσσοнос σημασίας ατέλειες, επουσιώδεις παραλείψεις ή πρόδηλα τυπικά ή υπολογιστικά σφάλματα που η ΔΕΗ κρίνει ότι μπορούν να θεραπευτούν. Οι διευκρινίσεις ή και συμπληρώσεις αυτές δεν πρέπει να έχουν ως αποτέλεσμα την ουσιώδη αλλοίωση της προσφοράς και δεν πρέπει να προσδίδουν αθέμιτο ανταγωνιστικό πλεονέκτημα της συγκεκριμένης προσφοράς σε σχέση με τις λοιπές. Οποιαδήποτε διευκρίνιση ή συμπλήρωση υποβάλλεται χωρίς να έχει ζητηθεί από τη ΔΕΗ δεν λαμβάνεται υπόψη.
Επίσης, η ΔΕΗ μπορεί να ζητά πληροφορίες από άλλες πηγές, να λαμβάνει υπόψη και να συνεκτιμά, οποιοδήποτε άλλο στοιχείο που μπορεί να συμβάλει στη διαμόρφωση της κρίσης της.
- β. Καταχωρεί στο Σύστημα, ανά στάδιο της αξιολόγησης τα αποτελέσματα αυτής για κάθε προσφέροντα με αιτιολόγηση της κρίσης της σύμφωνα με την παράγραφο 2.β του άρθρου 300 του ν. 4412/2016, συμπεριλαμβανομένης της αιτιολόγησης τυχόν απόρριψης προσφορών.
Η καταχώρηση των αποτελεσμάτων γνωστοποιείται με ηλεκτρονικό μήνυμα στους διαγωνιζόμενους.
Σε περίπτωση δε υποβολής μέσω του Συστήματος αιτήματος διαγωνιζόμενου για ενημέρωση σχετικά με τα αποτελέσματα αξιολόγησης της προσφοράς του μετά το πέρας κάθε φάσης του διαγωνισμού, η γνωστοποίησή τους γίνεται, επίσης μέσω του Συστήματος, το αργότερο εντός δεκαπέντε (15) ημερών από την υποβολή της αίτησης αυτής, σύμφωνα με την παράγραφο 2.β του άρθρου 300 του ν. 4412/2016, με την επιφύλαξη της παραγράφου 3 του ίδιου άρθρου.

- 8.2 Έλεγχος συμμόρφωσης προσφορών με τα κριτήρια επιλογής, τις τεχνικές απαιτήσεις και τους εν γένει εμπορικούς όρους της Διακήρυξης.

Στη συνέχεια η αρμόδια Επιτροπή προβαίνει σε λεπτομερή έλεγχο και αξιολόγηση όλων των δικαιολογητικών και στοιχείων που περιέχονται στο Φάκελο Β, καθώς και των υποβληθέντων δειγμάτων, προκειμένου να διαπιστώσει αν η προσφορά κάθε προσφέροντος ανταποκρίνεται πλήρως στις απαιτήσεις της Διακήρυξης, όσον αφορά τη δυνατότητά του να υλοποιήσει το αντικείμενο της σύμβασης έγκαιρα, με πληρότητα και αρτιότητα.

- 8.3 Αποτελέσματα τεχνικής αξιολόγησης

Η αρμόδια Επιτροπή, αφού λάβει υπόψη της τα προβλεπόμενα στη Διακήρυξη, αποφασίζει για όσες Προσφορές τυχόν θα πρέπει να απορριφθούν και περατώνοντας την Τεχνική Αξιολόγηση στη συνέχεια ενημερώνει τους προσφέροντες σύμφωνα με τα αναφερθέντα στην πιο πάνω παράγραφο 8.1.2.β.

Οι διαγωνιζόμενοι των οποίων οι προσφορές απορρίπτονται, έχουν δικαίωμα προσφυγής σύμφωνα με τα οριζόμενα στο Άρθρο 9 του παρόντος Τεύχους.

Σε περίπτωση απόρριψης προσφοράς και μετά την άπρακτη παρέλευση των προθεσμιών για την άσκηση προσφυγών και εν γένει ενδίκων βοηθημάτων ή σε περίπτωση που ασκηθούν, μετά την έκδοση απόφασης επί των ενδίκων αυτών βοηθημάτων, η Οικονομική Προσφορά του Διαγωνιζόμενου δεν αποσφραγίζεται και παραμένει στο σύστημα χωρίς να είναι προσβάσιμη από οποιονδήποτε.

Η Εγγυητική Επιστολή Συμμετοχής διαβιβάζεται στον εκδότη αυτής.

- 8.4. Αποσφράγιση Οικονομικών Προσφορών – Πρόσβαση συμμετεχόντων - Αξιολόγηση

8.4.1 Αποσφράγιση οικονομικών προσφορών – πρόσβαση συμμετεχόντων

Οι ηλεκτρονικές οικονομικές προσφορές που κρίθηκαν αποδεκτές μετά την τυπική και τεχνική αξιολόγηση αποσφραγίζονται από την Επιτροπή Αξιολόγησης, σε ημερομηνία και ώρα που θα έχει προκαθοριστεί στο Σύστημα από την Επιτροπή Αξιολόγησης με βάση την εξέλιξη της τεχνικής αξιολόγησης των προσφορών.

Μετά την ηλεκτρονική αποσφράγιση των οικονομικών προσφορών, άμεσα, οι συμμετέχοντες στη φάση αυτή θα έχουν πλήρη ηλεκτρονική πρόσβαση στο περιεχόμενο αυτών.

8.4.2 Αξιολόγηση οικονομικών προσφορών

Στη συνέχεια η Επιτροπή ελέγχει αν οι προσφορές περιέχουν αποκλίσεις από τους εμπορικούς και οικονομικούς όρους των τευχών της Διακήρυξης, για όσα στοιχεία περιλαμβάνονται στο Φάκελο Γ της προσφοράς. Σε περίπτωση διαπίστωσης αποκλίσεων τέτοιας φύσεως η προσφορά θα απορριφθεί οριστικά, η δε Επιτροπή θα ανακοινώσει εγγράφως στον υπόψη προσφέροντα την οριστική απόρριψη της προσφοράς του.

8.4.3 Κριτήρια ανάθεσης σύμβασης

Κριτήριο ανάθεσης σύμβασης αποτελεί η πλέον συμφέρουσα από οικονομική άποψη προσφορά, η οποία προσδιορίζεται βάσει του χαμηλότερου συνολικού τιμήματος μεταξύ όλων των τεχνικά αποδεκτών προσφορών.

Άρθρο 9 Προσφυγές Προσφερόντων

Για τις διαφορές που αναφύονται καθ' όλα τα στάδια της διαγωνιστικής διαδικασίας μεταξύ της ΔΕΗ ως Αναθέτοντα Φορέα και των Οικονομικών Φορέων, ισχύουν οι διαδικασίες που αναφέρονται στις διατάξεις του Βιβλίου IV του ν. 4412/2016 και του Κανονισμού Εξέτασης Προδικαστικών Προσφυγών ενώπιον της Αρχής Εξέτασης Προδικαστικών Προσφυγών (ΠΔ39/ΦΕΚ Α' 64/04.05.2017), όπως εκάστοτε ισχύουν.

Κάθε, κατά τα ανωτέρω, προσφυγή κατατίθεται ηλεκτρονικά μέσω του Συστήματος και κοινοποιείται στην ΑΕΠΠ μέσω του Συστήματος.

Η κατάθεση της προσφυγής γίνεται με τη χρήση του τυποποιημένου έντυπου, σύμφωνα με τα οριζόμενα στο άρθρο 5 του Π.Δ. 39/2017, στο οποίο επισυνάπτονται σε μορφή ηλεκτρονικού αρχείου Portable Document Format (PDF) ή αντιστοιχού:

- το σχετικό έγγραφο της προσφυγής, στην αρχή της ονομασίας του οποίου πρέπει να αναγράφεται «προδικαστική προσφυγή». Η προσφυγή πρέπει να φέρει προηγμένη ηλεκτρονική υπογραφή σύμφωνα με την παράγραφο 1.4 του τεύχους 1 της Διακήρυξης.
- Τα σχετικά αποδεικτικά καταβολής του παράβολου, σύμφωνα με τα οριζόμενα στο άρθρο 5 του ΠΔ 39/2017.

Ως ημερομηνία υποβολής της προσφυγής θεωρείται η ημερομηνία κατάθεσης της και κοινοποίησης της στην ΑΕΠΠ μέσω του συστήματος.

Μέσω του Συστήματος ενημερώνεται με ηλεκτρονικό μήνυμα από την Επιχείρηση κάθε ενδιαφερόμενος τρίτος, για την υποβληθείσα προσφυγή. Κάθε ενδιαφερόμενος μπορεί να κάνει «Παρέμβαση επί της Προσφυγής» η οποία αποστέλλεται στην ΔΕΗ

Η απόφαση της Αρχής αναρτάται από την Επιχείρηση στο Σύστημα, ενώ ταυτόχρονα αποστέλλεται μέσω του Συστήματος σχετικό ηλεκτρονικό μήνυμα στον οικείο προσφεύγοντα.

Άρθρο 10 Κατακύρωση – Μатаίωση Διαγωνισμού Αναγγελία Ανάθεσης

10.1 Το αποτέλεσμα του διαγωνισμού, όπως διαμορφώθηκε βάσει των προβλεπομένων στο άρθρο 8 του παρόντος, τίθεται υπόψη του αρμοδίου οργάνου της Επιχείρησης για τη λήψη απόφασης κατακύρωσης της σύμβασης, η οποία περιλαμβάνει και τυχόν βελτιώσεις της προσφοράς που γίνονται από το μειοδότη.

10.2 Η κατακύρωση ανάθεσης της σύμβασης γνωστοποιείται ηλεκτρονικά, μέσω του Συστήματος στον Ανάδοχο με επιστολή με την οποία καλείται να προσκομίσει, εντός ευλόγου χρονικού διαστήματος, όλα τα απαραίτητα στοιχεία και πιστοποιητικά που προβλέπονται από την κείμενη νομοθεσία για την υπογραφή σύμβασης αναλόγου ύψους.

Ταυτόχρονα η ως άνω ανάθεση της σύμβασης αναγγέλλεται ηλεκτρονικά, μέσω του Συστήματος και στους λοιπούς Προσφέροντες οι οποίοι υπέβαλαν αποδεκτές προσφορές.

Η ΔΕΗ Α.Ε. ενημερώνει ηλεκτρονικά, μέσω του Συστήματος, σύμφωνα με την παράγραφο 2.γ του άρθρου 300 του ν. 4412/2016, κατόπιν αιτήσεως προσφέροντος, για τον επιλεγέντα υποψήφιο ανάδοχο με αναφορά στα χαρακτηριστικά και στα πλεονεκτήματα της προσφοράς του, μέσα σε εύλογη προθεσμία ή οποία δεν μπορεί να είναι μεγαλύτερη από δεκαπέντε (15) ημέρες από την ημερομηνία παραλαβής γραπτής αίτησης.

10.3 Σε περίπτωση σύμπραξης/ένωσης νομικών προσώπων, η κατακύρωση θα γίνει στο όνομα όλων των μελών αυτής και θα τεθεί διάταξη στο συμφωνητικό σύμφωνα με την οποία τα μέλη της ενέχονται και ευθύνονται έναντι της ΔΕΗ ενιαία, αδιαίρετα, αλληλέγγυα και σε ολόκληρο το καθένα χωριστά, θα εκπροσωπούνται από κοινό εκπρόσωπο και ότι θα

ελέγχεται από τη ΔΕΗ η ουσιαστική συμμετοχή στη σύμπραξη/ένωση όλων των μελών της σε όλη τη διάρκεια ισχύος της σύμβασης.

10.4 Σε περίπτωση Ομίλου νομικών προσώπων η Προσφορά του Αναδόχου πρέπει να είναι διαμορφωμένη κατά τρόπο ώστε να εξασφαλίζεται η χωριστή τιμολόγηση από τα μέλη του Ομίλου σύμφωνα με την ελληνική φορολογική νομοθεσία και πρακτική. Στην αντίθετη περίπτωση όπου η Προσφορά του Αναδόχου δεν πληροί την ανωτέρω προϋπόθεση, ο Ανάδοχος υποχρεούται πριν την υπογραφή της σύμβασης να περιβληθεί νομικό τύπο που θα επιτρέπει την από κοινού τιμολόγηση και τότε για την υπογραφή της σύμβασης απαιτείται επιπλέον η κατάθεση επικυρωμένου αντιγράφου του εγγράφου που θα αποδεικνύει ότι ικανοποιείται η προαναφερθείσα απαίτηση.

10.5 Η ΔΕΗ ματαιώνει το διαγωνισμό, εφόσον:

α. απέβη άγονος λόγω μη υποβολής προσφοράς ή λόγω απόρριψης όλων των προσφορών ή αποκλεισμού όλων των προσφερόντων

β. κανένας από τους προσφέροντες δεν προσέλθει για την υπογραφή της σύμβασης.

10.6 Επίσης, η ΔΕΗ διατηρεί το δικαίωμα:

10.6.1 να ματαιώσει το διαγωνισμό στο σύνολο ή σε μέρος αυτού, εφόσον κρίνει ότι:

α. διεξήχθη χωρίς τήρηση των προβλεπομένων κανόνων, με συνέπεια τον επηρεασμό του αποτελέσματος

β. το αποτέλεσμα είναι μη ικανοποιητικό για την Επιχείρηση

γ. ο ανταγωνισμός υπήρξε ανεπαρκής

δ. μεταβλήθηκαν οι ανάγκες της Επιχείρησης

ε. δεν είναι δυνατή η κανονική εκτέλεση της σύμβασης, λόγω ανωτέρας βίας

10.6.2 να ακυρώσει μερικά το διαγωνισμό αν διαπιστωθούν σφάλματα ή παραλείψεις σε οποιοδήποτε στάδιο αυτού ή να αναμορφώσει ανάλογα το αποτέλεσμα ή να αποφασίσει την επανάληψή του από το σημείο που εμφιλοχώρησε το σφάλμα ή η παράλειψη.

Άρθρο 11

Περιεχόμενο και υπογραφή Σύμβασης

11.1 Το περιεχόμενο της σύμβασης διαμορφώνεται με βάση τους όρους της Διακήρυξης και της προσφοράς του αναδόχου και των τυχόν βελτιώσεων όπως εγκρίθηκαν από το αρμόδιο όργανο της Επιχείρησης.

11.2 Παράλληλα ο Ανάδοχος καλείται από τη ΔΕΗ να προσκομίσει, εντός ευλόγου χρονικού διαστήματος, την εγγυητική επιστολή καλής εκτέλεσης και σε περίπτωση νομικού προσώπου, την απόφαση ορισμού εκπροσώπου για την υπογραφή της Σύμβασης.

11.3 Μετά τη διαμόρφωση του περιεχομένου της σύμβασης και την προσκόμιση της πιο πάνω εγγυητικής, ο ανάδοχος καλείται για την υπογραφή της εντός προθεσμίας η οποία δεν μπορεί να είναι μικρότερη των πέντε (5) ημερών από την αποστολή της πρόσκλησης με τηλεομοιοτυπία ή ηλεκτρονικά και δέκα (10) ημερών από την αποστολή της με επιστολή.

11.4 Εάν αυτός δεν προσέλθει εντός της ως άνω προθεσμίας, η Επιχείρηση έχει το δικαίωμα να τον κηρύξει έκπτωτο, ακολούθως δε να προχωρήσει σε συζητήσεις με τους λοιπούς

προσφέροντες κατά σειρά μειοδοσίας για ανάδειξη Αναδόχου, υπό την προϋπόθεση ότι ισχύουν ή δέχονται να ισχύουν οι προσφορές τους.

Άρθρο 12 **Επιφυλάξεις και Δικαιώματα ΔΕΗ**

- 12.1 Η συμμετοχή στο διαγωνισμό (υποβολή προσφοράς) ισοδυναμεί με δήλωση του προσφέροντος ότι έλαβε πλήρη γνώση όλων των όρων, των στοιχείων και των τευχών της Διακήρυξης.
- 12.2 Η ΔΕΗ διατηρεί το δικαίωμα να μεταθέσει την ημερομηνία υποβολής των Προσφορών ή να επιφέρει οποιεσδήποτε τροποποιήσεις στα τεύχη της Διακήρυξης. Οι τροποποιήσεις αυτές θα περιλαμβάνονται σε σχετικά Συμπληρώματα της Διακήρυξης, η έκδοση των οποίων θα δημοσιεύεται όπως και η Προκήρυξη του διαγωνισμού.
- 12.3 Η ΔΕΗ δεν θα έχει ευθύνη ή υποχρέωση, σε καμία περίπτωση, να αποζημιώσει τους Προσφέροντες για οποιαδήποτε δαπάνη ή ζημιά που θα έχουν υποστεί για την προετοιμασία και υποβολή των Προσφορών τους, ιδιαίτερα στην περίπτωση που αυτές δεν θα γίνουν δεκτές ή θ' αναβληθεί ή ματαιωθεί ο διαγωνισμός σε οποιοδήποτε στάδιο και χρόνο και για οποιοδήποτε λόγο ή αιτία. Κατά συνέπεια αυτοί που συμμετέχουν στο διαγωνισμό και υποβάλλουν προσφορά, ανεξάρτητα αν έγιναν ή όχι τελικά δεκτοί, δεν αποκτούν κανένα απολύτως δικαίωμα κατά της ΔΕΗ από τη Διακήρυξη αυτή και την εν γένει συμμετοχή τους στο διαγωνισμό.
- 12.4 Η προσφορά, η οποία υποβάλλεται με βάση τους όρους της Διακήρυξης, θεωρείται ως πρόταση προς τη ΔΕΗ και όχι ως αποδοχή πρότασής της.
- 12.5 Κάθε παράλειψη στην υποβολή της Προσφοράς ή στην υπογραφή οποιουδήποτε εγγράφου, δεν δίνει το δικαίωμα σε Προσφέροντα να την επικαλεστεί προκειμένου να τύχει εξαιρέσεως ή ελαττώσεως των υποχρεώσεών του.
- 12.6 Οι όροι και οι περιορισμοί που αφορούν στην υποβολή των Προσφορών είναι προς όφελος της ΔΕΗ, η οποία δικαιούται, πριν από την υποβολή των προσφορών, να παραιτηθεί απ' αυτούς, χωρίς αυτό να δημιουργεί κανένα δικαίωμα στους Προσφέροντες ή σε άλλους τρίτους.

Συνημμένα:

- Παράρτημα Ι
- Παράρτημα ΙΙ

**ΠΑΡΑΡΤΗΜΑ Ι****ΕΝΤΥΠΟ ΥΠΟΒΟΛΗΣ ΟΙΚΟΝΟΜΙΚΗΣ ΠΡΟΣΦΟΡΑΣ****ΠΡΟΜΗΘΕΙΑ: ΧΕΙΜΕΡΙΝΕΣ ΣΤΟΛΕΣ**

ΠΕΡΙΓΡΑΦΗ-ΜΕΓΕΘΗ	ΜΟΝΑΔΑ ΜΕΤΡΗΣΗΣ	ΠΟΣΟΤΗΤΑ	ΤΙΜΗ ΜΟΝΑΔΑΣ	ΣΥΝΟΛΟ ΣΕ ΕΥΡΩ
(SMALL) S	SET	1.500		
(MEDIUM) M		2.750		
(LARGE) L		2.750		
(EXTRA LARGE) XL		2.000		
(EXTRA EXTRA LARGE) XXL		700		
(EXTRA EXTRA EXTRA LARGE) XXXL		300		
ΣΥΝΟΛΟ	SET	10.000		

Ο Προσφέρων

Υπογραφή

Όνοματεπώνυμο, Τίτλος Υπογράφοντος

Σφραγίδα

Επισήμανση : Όλα τα ποσά της οικονομικής προσφοράς σε Ευρώ πρέπει να αναγράφονται αριθμητικώς στις κατάλληλες θέσεις.

ΠΙΝΑΚΑΣ ΚΑΤΑΝΟΜΗΣ ΤΙΜΗΜΑΤΟΣ

Παράρτημα ΙΙ Τεύχους 2 της Διακήρυξης

Το Συνολικό τίμημα σε ΕΥΡΩ θα καταβληθεί όπως παρακάτω :

ΜΕΛΗ ΣΥΜΠΡΑΞΗΣ ΕΠΙΧΕΙΡΗΣΕΩΝ	ΤΙΜΗΜΑ ΣΕ ΕΥΡΩ	
	Αριθμητικώς	Ολογράφως
.....
.....
.....
.....



Διεύθυνση Υλικού και Προμηθειών

Διακήρυξη: 51919006

Αντικείμενο: Προμήθεια χειμερινών στολών

**ΣΥΜΦΩΝΗΤΙΚΟ ΣΥΜΒΑΣΗΣ
(ΣΧΕΔΙΟ)**

ΤΕΥΧΟΣ 3 ΑΠΟ 7

ΠΙΝΑΚΑΣ ΠΕΡΙΕΧΟΜΕΝΩΝ

Άρθρο	1	Τεύχη της Σύμβασης
Άρθρο	2	Αντικείμενο της Σύμβασης
Άρθρο	3	Συμβατικό Τίμημα
Άρθρο	4	Τρόπος Πληρωμής
Άρθρο	5	Χρόνος, Τρόπος και Τόπος Παράδοσης
Άρθρο	6	Αυξομείωση ποσοτήτων
Άρθρο	7	Δειγματοληπτικός έλεγχος
Άρθρο	8	Δοκιμές
Άρθρο	9	Ποινικές ρήτρες
Άρθρο	10	Εγγύηση Καλής Εκτέλεσης
Άρθρο	11	Ισχύς της Σύμβασης

ΣΥΜΦΩΝΗΤΙΚΟ ΣΥΜΒΑΣΗΣ

Στην Αθήνα σήμερα την μεταξύ της ΔΗΜΟΣΙΑΣ ΕΠΙΧΕΙΡΗΣΗΣ ΗΛΕΚΤΡΙΣΜΟΥ Α.Ε. (ΔΕΗ Α.Ε.) εφεξής καλούμενης ή «ΔΕΗ» ή «Επιχείρηση» που εδρεύει στην Αθήνα, οδός Χαλκοκονδύλη 30 Τ.Κ. 104 32, και εκπροσωπείται νόμιμα για την υπογραφή της παρούσας από τον της Διεύθυνσης Υλικού και Προμηθειών Στουρνάρη 55, Τ.Κ. 104 32 και αφετέρου της εταιρείαςεφεξής καλουμένης «Προμηθευτής» ή «Ανάδοχος» που εδρεύει και εκπροσωπείται νόμιμα από τον κ. συμφωνήθηκαν, συνομολογήθηκαν και έγιναν αμοιβαίως αποδεκτά, χωρίς καμία επιφύλαξη τα ακόλουθα:

Άρθρο 1

Τεύχη της Σύμβασης

Η Σύμβαση αποτελείται από τα παρακάτω Τεύχη τα οποία υπογεγραμμένα από τα συμβαλλόμενα μέρη αποτελούν ένα ενιαίο σύνολο :

- α. Συμφωνητικό Σύμβασης
- β. Ειδικοί Όροι Σύμβασης
- γ. Τεχνική Περιγραφή
- δ. Γενικοί Όροι Σύμβασης
- ε. Υποδείγματα (ΕΕΚΕ)

Η σειρά με την οποία αναφέρονται τα Τεύχη στην προηγούμενη παράγραφο καθορίζει τη σειρά ισχύος των όρων καθενός απ' αυτά, σε περίπτωση που υπάρχουν διαφορές στο κείμενο ή στην ερμηνεία των όρων δύο ή περισσότερων Τευχών.

Ρητά συμφωνείται μεταξύ των συμβαλλομένων μερών ότι η Σύμβαση αυτή αποτελεί τη μοναδική συμφωνία που υπάρχει μεταξύ τους για την υπόψη προμήθεια και ότι όλα τα έγγραφα που τυχόν ανταλλάχθηκαν μεταξύ τους, πριν από την υπογραφή της, καθώς και οι τυχόν συζητήσεις και συμφωνίες, οποιασδήποτε φύσης και περιγραφής, που έγιναν προφορικά ή σιωπηρά και δεν συμπεριλήφθηκαν στη Σύμβαση αυτή θεωρούνται ότι δεν έχουν ισχύ, ότι στερούνται οποιουδήποτε νομικού αποτελέσματος, ότι δεν θα δεσμεύουν τους συμβαλλόμενους και ότι δεν θα ληφθούν υπόψη για την ερμηνεία των όρων της Σύμβασης αυτής.

Οποιαδήποτε πράξη ή ενέργεια του Προμηθευτή, απαραίτητη για την ολοκλήρωση της προμήθειας πρέπει να είναι σε απόλυτη συμφωνία προς τις απαιτήσεις και τις διατάξεις της Σύμβασης, ακόμη και αν η πράξη ή ενέργεια αυτή δεν αναφέρεται ειδικά στη Σύμβαση.

Επίσης συμφωνείται ρητά ότι όλοι οι όροι της Σύμβασης είναι εξ ίσου ουσιώδεις και ότι κάθε μελλοντική τροποποίηση οποιουδήποτε Τεύχους της Σύμβασης θα γίνεται μόνο εγγράφως (Συμπληρώματα, Εντολές Τροποποιήσεως κλπ.)

Άρθρο 2

Αντικείμενο της Σύμβασης

Με τη Σύμβαση αυτή η Επιχείρηση αναθέτει και ο Προμηθευτής αναλαμβάνει την υποχρέωση να προμηθεύσει έγκαιρα 10.000 σετ χειμερινών στολών, όπως αναλυτικά περιγράφεται στην Τεχνική Περιγραφή και σε πλήρη συμμόρφωση προς τους όρους της Σύμβασης και των τυχόν Συμπληρωμάτων της.

ΠΙΝΑΚΑΣ ΥΛΙΚΩΝ

A/A ΕΙΔ.	ΠΟΣ. (σετ)	ΠΕΡΙΓΡΑΦΗ	ΤΙΜΗ ΜΟΝ. (ευρώ)	ΟΛΙΚΗ ΤΙΜΗ (ευρώ)
1	10.000	Χειμερινές στολές, σύμφωνα με την τεχνική προδιαγραφή της ΔΕΗ στα παρακάτω μεγέθη: SMALL 1.500 MEDIUM 2.750 LARGE 2.750 X LARGE 2.000 2X LARGE 700 3X LARGE 300		
ΣΥΝΟΛΟ: €				

Οι ποσότητες ανά μέγεθος των χειμερινών στολών είναι ενδεικτικές.
Οι πραγματικές ποσότητες ανά μέγεθος θα γνωστοποιηθούν στον Ανάδοχο μετά την υπογραφή της Σύμβασης και το αργότερο μέχρι την ημερομηνία αναγγελίας έγκρισης του δείγματος.

Άρθρο 3Συμβατικό Τμήμα

3.1 Το συνολικό συμβατικό τίμημα της παραπάνω προμήθειας των χειμερινών στολών ανέρχεται σε Ευρώ.

3.2 Το τίμημα αυτό περιλαμβάνει κάθε απαίτηση του Προμηθευτή, του δημοσίου ή τρίτου σχετική μ' αυτή την Προμήθεια καθώς και τις δαπάνες απασχόλησης του προσωπικού και όλες τις σχετικές επιβαρύνσεις, ασφαλιστικές εισφορές κλπ του Προμηθευτή, όπως και κάθε άλλη δαπάνη ή θελε απαιτηθεί σε σχέση με την εκτέλεση της προμήθειας.

Στο ως άνω τίμημα δεν περιλαμβάνεται ο ΦΠΑ, ο οποίος, όπως εκάστοτε ισχύει, βαρύνει τη ΔΕΗ Α.Ε.

Διευκρινίζεται ότι στο εν λόγω τίμημα συμπεριλαμβάνεται και η κράτηση 0,06% (άρθρο 350, παρ. 3 του ν. 4412/2016), η οποία υπολογίζεται επί της αξίας κάθε πληρωμής προ φόρων και κρατήσεων της Σύμβασης.

Άρθρο 4Τρόπος Πληρωμής

Η πληρωμή του Αναδόχου θα γίνει με την προσκόμιση επισήμου Τιμολογίου, μετά την ποιοτική και ποσοτική παραλαβή της προμήθειας, την 24^η ημέρα του τρίτου μήνα μετά το μήνα υποβολής από τον Προμηθευτή στη ΔΕΗ του σχετικού τιμολογίου και θα πραγματοποιείται από τη ΔΕΗ με την κατάθεση του σχετικού ποσού σε τραπεζικό λογαριασμό του Προμηθευτή. Επιπρόσθετα παρέχεται η δυνατότητα (μόνο για τις συμβάσεις οι οποίες δεν έχουν εκχωρηθεί) να δοθεί στον Προμηθευτή ο ΦΠΑ στις 24 του επόμενου μήνα από το μήνα υποβολής των δικαιολογητικών, εφόσον ο Προμηθευτής συμφωνήσει στην πληρωμή της τιμολογούμενης αξίας την 24^η ημέρα του τέταρτου μήνα από την ημερομηνία υποβολής των δικαιολογητικών, εφόσον βέβαια είναι πλήρη.

Αναλυτικά ο τρόπος πληρωμής παρατίθενται στο Άρθρο 4 του Τεύχους Ειδικού Όροι Σύμβασης.

Άρθρο 5

Χρόνος, Τρόπος και Τόπος Παράδοσης

Η παράδοση των 10.000 χειμερινών στολών θα γίνει σε τέσσερις (4) μήνες από την ημερομηνία αναγγελίας έγκρισης των δειγμάτων στην Υπηρεσιακή Μονάδα της ΔΕΗ Α.Ε./Αποθήκη Ιματισμού της ΔΥΣ /ΔΕΗ Α.Ε , Λεωφόρος Θηβών 287 & Αγ. Βασιλείου, Αιγάλεω –ΤΚ 122 44 , **ΕΠΙ ΕΛΑΦΟΥΣ**.

Ο παραπάνω συμβατικός χρόνος παράδοσης των υλικών θα ισχύσει, αφού και εφόσον ο Ανάδοχος τηρήσει τις συμβατικές προθεσμίες για την υποβολή των 4 δειγμάτων προς έγκριση (40 ημέρες για τα πρώτα δείγματα και 30 ημέρες για τυχόν νέα βελτιωμένα δείγματα, ένεκα της απορρίψεως των πρώτων).

Σε περίπτωση καθυστέρησης υποβολής των 4 δειγμάτων (πρώτων ή και νέων βελτιωμένων), τότε ως αφετηρία ενάρξεως των συμβατικών χρόνων παράδοσης δεν θα λαμβάνεται η ημερομηνία αναγγελίας εγκρίσεως των δειγμάτων, αλλά η ημερομηνία προγενέστερη αυτής, κατά τόσο χρονικό διάστημα, όσο καθυστέρησε αθροιστικά η υποβολή των δειγμάτων.

Άρθρο 6

Αυξομείωση ποσοτήτων

Η ΔΕΗ έχει το δικαίωμα να αυξήσει την ποσότητα του υλικού μέχρι 50% ή και να τη μειώσει μέχρι 30% της συνολικής αξίας του, χωρίς να έχει ο Πωλητής το δικαίωμα να αυξήσει τις τιμές μονάδας ή να ζητήσει άλλες παροχές.

Σε περίπτωση που προκύπτει ποσότητα αυξομείωσης εκπεφρασμένη σε δεκαδικά ψηφία της μονάδας μέτρησης, τότε αυτή θα στρογγυλοποιείται προς τα πάνω για τα δεκαδικά ψηφία 0,5 –0,99 και προς τα κάτω για τα υπόλοιπα.

Η ειδοποίηση του προμηθευτή για την αύξηση των συμβατικών ποσοτήτων θα γίνει έως δύο (2) μήνες από την ημερομηνία αναγγελίας έγκρισης του δείγματος ενώ η μείωση όχι αργότερα από την ημερομηνία αναγγελίας έγκρισης του δείγματος.

Άρθρο 7

Δειγματοληπτικός μακροσκοπικός –Εργαστηριακός έλεγχος πριν τη μαζική παραγωγή

(Έγκριση Δείγματος)

Ο Ανάδοχος εντός 40 ημερολογιακών ημερών από την υπογραφή της σύμβασης και πριν από την έναρξη της παραγωγικής διαδικασίας, υποχρεούται να κατασκευάσει **4 πλήρη δείγματα χειμερινών στολών εργασίας στα μεγέθη S,M,L & XL** σύμφωνα με τις τεχνικές προδιαγραφές και προς τις τυχόν υποδείξεις της Υπηρεσίας, τα οποία θα προσκομίσει μαζί με 2m τσεπόφοδρας παντελονιού, εάν χρησιμοποιηθεί διαφορετικό ύφασμα τσεπόφοδρας, στη ΔΥΣ-ΤΕΓΥ (Πατησιών 27,4^{ος} όροφος, 404 γραφείο).

Στην περίπτωση μη έγκαιρης κατάθεσης των δειγμάτων εντός του ανωτέρω χρονικού διαστήματος, **καταγγέλλεται η Σύμβαση** με όλες τις προβλεπόμενες συνέπειες για τον προμηθευτή.

Τα υπόψη δείγματα θα εξεταστούν από την αρμόδια Επιτροπή Τεχνικής Κρίσης Μακροσκοπικά και Εργαστηριακά.

Εάν κατά το μακροσκοπικό έλεγχο διαπιστωθεί ότι υπάρχουν αποκλίσεις από την Τεχνική Προδιαγραφή ο μειοδότης υποχρεούται εντός (30) τριάντα ημερολογιακών ημερών από την έγγραφη γνωστοποίηση της απόρριψης, να προσκομίσει (4) τέσσερα νέα δείγματα στολών για επανέλεγχο.

Σε περίπτωση που και τα νέα δείγματα κριθούν ακατάλληλα, **καταγγέλλεται η Σύμβαση** με όλες τις προβλεπόμενες συνέπειες για τον προμηθευτή.

Εφόσον αξιολογηθούν ότι καλύπτουν τις απαιτήσεις της τεχνικής προδιαγραφής τότε θα αποσταλούν για Εργαστηριακές δοκιμές.

Συγκεκριμένα τα 2 από τα 4 δείγματα στολών θα αποσταλούν σε διαπιστευμένο εργαστήριο.

Σημειώνεται ότι το διαπιστευμένο εργαστήριο που θα διεξάγει τις εργαστηριακές δοκιμές των δειγμάτων, θα είναι το ίδιο που θα διεξάγει και τις εργαστηριακές δοκιμές για την παραλαβή των χειμερινών στολών από το ΚΔΕΠ.

Εάν τα δείγματα αυτά, δεν καλύπτουν τις απαιτήσεις της τεχνικής προδιαγραφής, τότε ο προμηθευτής υποχρεούται να προσκομίσει νέα δείγματα για εργαστηριακό έλεγχο, εντός (30) τριάντα ημερολογιακών ημερών από την έγγραφη γνωστοποίηση της απόρριψης.

Σε περίπτωση που και τα νέα δείγματα κριθούν ακατάλληλα, **καταγγέλλεται η Σύμβαση** με όλες τις προβλεπόμενες συνέπειες για τον προμηθευτή. Ομοίως σε περίπτωση μη έγκαιρης κατάθεσης των δειγμάτων εντός των ανωτέρω χρονικών διαστημάτων, **καταγγέλλεται η Σύμβαση** με όλες τις προβλεπόμενες συνέπειες για τον προμηθευτή.

Μετά το πέρας και του εργαστηριακού ελέγχου σε περίπτωση ευστοχίας η επιτροπή επισημοποιεί τα δείγματα σαν πρότυπα δείγματα παραγωγής μόνο για τη συγκεκριμένη σύμβαση και τηρούνται ανά (1) ένα από την Επιτροπή Τεχνικής Κρίσης και από τον προμηθευτή ως βιομηχανικό πρότυπο για την έναρξη μαζικής παραγωγής.

Άρθρο 8 **ΔΟΚΙΜΕΣ**

8.1 Δοκιμές τύπου:

Κατά τον εργαστηριακό έλεγχο για το πρότυπο δείγμα παραγωγής του μειοδότη πριν την εν σειρά παραγωγή, θα πραγματοποιηθούν οι δοκιμές που περιγράφονται στις παρ. 4.1 και παρ. 4.5 της τεχνικής προδιαγραφής.

Επιπρόσθετα θα γίνει και έλεγχος για τη συμμόρφωση των υφασμάτων των χειμερινών στολών εργασίας ως προς την ανίχνευση επιβλαβών ουσιών για την υγεία του χρήστη, όπως αυτές περιλαμβάνονται στον κανονισμό REACH (παρ.4.7), της τεχνικής προδιαγραφής.

8.2 Δοκιμές αποδοχής παρτίδας:

Κατά το στάδιο της παραλαβής θα γίνει μακροσκοπικός έλεγχος (ως προς το σχέδιο και τη ραφή) και εργαστηριακός έλεγχος ο οποίος θα περιλαμβάνει τις ακόλουθες δοκιμές:

ΧΕΙΜΕΡΙΝΕΣ ΣΤΟΛΕΣ

Παρ.4.1 εξωτερικό ύφασμα

- σύνθεση
- βάρος
- αντοχή στον εφελκυσμό
- αντοχή στο σχίσιμο
- αντοχή ραφής
- αλλαγή διαστάσεων στο πλύσιμο στους 60° C μετά από 5 κύκλους, στο στημόνι και στο υφάδι
- εκτίμηση εμφάνισης μετά το πλύσιμο
- σταθερότητα χρωματισμού στο πλύσιμο στους 60° C και στον ιδρώτα (όξινο-αλκαλικό).

Παρ.4.5 ύφασμα τσεπόφοδρας παντελονιού

- σύνθεση
- αντοχή στον εφελκυσμό

Επιπρόσθετα θα γίνει και έλεγχος για τη συμμόρφωση των υφασμάτων των χειμερινών στολών ως προς την ανίχνευση επιβλαβών ουσιών για την υγεία του χρήστη, όπως αυτές περιλαμβάνονται στον κανονισμό REACH παρ.4.7 , σελ.10 της τεχνικής προδιαγραφής.

Οι δαπάνες των εργαστηριακών δοκιμών σε όλα τα στάδια (δοκιμές τύπου και δοκιμές αποδοχής παρτίδας) βαρύνουν τον προμηθευτή.

Η ΔΕΗ Α.Ε. μπορεί κατά τη διάρκεια ισχύος της σύμβασης και εάν προκύψει οποιοδήποτε πρόβλημα, να προβεί σε οποιοδήποτε πρόσθετο έλεγχο των στολών (στα υφάσματα ή και στα υλικά ραφής) με τη δαπάνη να βαρύνει τον προμηθευτή σε περίπτωση αστοχίας και τη ΔΕΗ Α.Ε. σε περίπτωση ευστοχίας.

Η τελική παραλαβή των χειμερινών στολών εργασίας θα γίνει σύμφωνα με την προδιαγραφή και το εγκεκριμένο δείγμα.

Η επιθεώρηση των στολών στην παραλαβή θα γίνει στις εγκαταστάσεις του προμηθευτή στην Ελλάδα.

Άρθρο 9

Ποινικές Ρήτρες

8.1 Σε περίπτωση καθυστέρησης παράδοσης της προμήθειας ο Προμηθευτής δέχεται να πληρώσει στον Αγοραστή, ως συμφωνημένη ποινική ρήτρα για κάθε ολόκληρη εβδομάδα καθυστέρησης από τη Συμβατική ημερομηνία παράδοσης της προμήθειας (για κλάσμα της εβδομάδας δεν επιβάλλεται ποινική ρήτρα), για οποιοδήποτε λόγο ή αιτία, ποσό ίσο με το μισό τοις εκατό (0,5%) του συμβατικού τιμήματος των ποσοτήτων που παραδόθηκαν εκπρόθεσμα εκτός από Ανωτέρα Βία και υπαιτιότητα του Αγοραστή.

8.2 Για τον υπολογισμό της Ποινικής Ρήτρας, που θα γίνεται σύμφωνα με την παράγραφο 11 των Γενικών Όρων της Σύμβασης (ΕΝΤΥΠΟ Σ2/30.10.2000), θα λαμβάνεται υπόψη η ημερομηνία παράδοσης του υλικού (ημερομηνία Δελτίου Αποστολής του Προμηθευτή) στην παραπάνω Υπηρεσία της ΔΕΗ Α.Ε αφού αφαιρεθεί το χρονικό διάστημα από αναγγελία ετοιμότητας μέχρι την ημερομηνία που ο αρμόδιος αποθηκάρχιος ειδοποιεί τον προμηθευτή να φέρει τα υλικά στην αποθήκη καθώς και κάθε άλλη καθυστέρηση υπαιτιότητας της ΔΕΗ.

8.3 Η ποινική ρήτρα κάθε εκπρόθεσμης παράδοσης θα έχει ως ανώτατο όριο το πέντε τοις εκατό (5%) του συνολικού συμβατικού τιμήματος της ποσότητας αυτής.

8.4 Η ΔΕΗ έχει το δικαίωμα να παρακρατήσει το ποσό της ποινικής ρήτρας από τις οφειλές της προς τον Προμηθευτή ή από την Εγγύηση Καλής Εκτέλεσης της Σύμβασης ή και από τα δύο.

Συμφωνείται ρητώς ότι οι πιο πάνω Ποινικές Ρήτρες θα καταπέσουν ανεξάρτητα αν προκλήθηκε ή όχι ζημιά στη ΔΕΗ, η οποία (ΔΕΗ) έχει το δικαίωμα να απαιτήσει σωρευτικά την Ποινική Ρήτρα και την ικανοποίησή της για οποιαδήποτε θετική ζημιά που θα έχει υποστεί από την μη έγκαιρη ή τη μη καθώς πρέπει εκτέλεση των συμβατικών υποχρεώσεων του Αναδόχου. Σε καμία περίπτωση το ποσό της Ποινικής Ρήτρας που καταβλήθηκαν δεν θα συμψηφίζεται με το ποσό των θετικών ζημιών.

Κατά τα λοιπά ισχύουν όσα αναφέρονται στους Γενικούς Όρους της Σύμβασης.

Άρθρο 10

Εγγύηση Καλής Εκτέλεσης

9.1 Ο Ανάδοχος μαζί με την υπογεγραμμένη Σύμβαση παρέδωσε με δικές του δαπάνες στην Επιχείρηση την Εγγυητική Επιστολή Καλής Εκτέλεσης (ΕΕΚΕ) υπ' αριθμό εκδοθείσα από την ποσού ΕΥΡΩ που αντιστοιχεί στο πέντε τοις εκατό (5%) του συνολικού συμβατικού τιμήματος.

9.2 Στην περίπτωση που ο Προμηθευτής δεν θα συμμορφωθεί με οποιονδήποτε όρο της παρούσας Σύμβασης η ΔΕΗ Α.Ε., έχει το δικαίωμα να την καταγγείλει ενώ εκπίπτει υπέρ της η παραπάνω Εγγυητική Επιστολή Καλής Εκτέλεσης ως Ποινική Ρήτρα.

Άρθρο 11

Ισχύς της Σύμβασης

Η Σύμβαση τίθεται σε ισχύ από την ημερομηνία υπογραφής της.

Η Παρούσα Σύμβαση υπογράφεται σε δύο πρωτότυπα από τα οποία το ένα πήρε η Επιχείρηση και το άλλο ο Προμηθευτής.

ΟΙ ΣΥΜΒΑΛΛΟΜΕΝΟΙ

ΓΙΑ ΤΟΝ ΠΡΟΜΗΘΕΥΤΗ

ΓΙΑ ΤΗΝ ΕΠΙΧΕΙΡΗΣΗ



Διεύθυνση Υλικού και Προμηθειών

Αριθμός Διακήρυξης: ΔΥΠ 51919006

Αντικείμενο: Προμήθεια χειμερινών στολών

**ΕΙΔΙΚΟΙ ΟΡΟΙ ΣΥΜΒΑΣΗΣ
(ΣΧΕΔΙΟ)**

ΤΕΥΧΟΣ 4 ΑΠΟ 7

ΕΙΔΙΚΟΙ ΟΡΟΙ ΣΥΜΒΑΣΗΣ
(ΣΧΕΔΙΟ)

ΠΙΝΑΚΑΣ ΠΕΡΙΕΧΟΜΕΝΩΝ

Άρθρο	1	Γλώσσα - Αλληλογραφία και Έγγραφα - Τροποποίηση Σύμβασης
Άρθρο	2	Εκπροσώπηση της Επιχείρησης - Πληροφορίες
Άρθρο	3	Εκπροσώπηση του Προμηθευτή
Άρθρο	4	Τρόπος Πληρωμής - Δικαιολογητικά
Άρθρο	5	Επιθεώρηση και δοκιμές κατά την παράδοση

Άρθρο 1

Γλώσσα – Αλληλογραφία και Έγγραφα

- 1.1 Η επίσημη γλώσσα της Σύμβασης είναι η Ελληνική.
Τεχνικές Προδιαγραφές και διάφορα άλλα τεχνικά στοιχεία της Σύμβασης μπορεί, κατά την κρίση της ΔΕΗ, να είναι συνταγμένα στην Αγγλική γλώσσα.
- 1.2 Η μεταξύ της Επιχείρησης και του Προμηθευτή αλληλογραφία θα γίνεται στην Ελληνική γλώσσα μέσω της Υπηρεσίας που εκπροσωπεί την Επιχείρηση.
- 1.3 Η αλληλογραφία μπορεί να γίνεται με ηλεκτρονικά μέσα (e-mail) ή με τηλεομοιοτυπία (fax) ή με επιστολές. Ως ημερομηνία των απεσταλμένων με ηλεκτρονικά μέσα κειμένων θα θεωρείται η ημερομηνία αποστολής τους.
- 1.4 Τροποποίηση της σύμβασης σύμφωνα με τα προβλεπόμενα στους Γενικούς Όρους αυτής μπορεί να πραγματοποιείται μόνον εφόσον συντρέχουν οι προβλέψεις του άρθρου 337 του ν. 4412/2016.

Άρθρο 2

Εκπροσώπηση της Επιχείρησης - Πληροφορίες

Αρμόδια Διεύθυνση για την παρακολούθηση, τον έλεγχο της τήρησης των όρων της παρούσας Σύμβασης σε όλα τα στάδια υλοποίησης αυτής από τον Προμηθευτή και για τα τεχνικά φύσεως θέματα είναι η Διεύθυνση Υπηρεσιών Στέγασης (ΔΥΣ) της ΔΕΗ Α.Ε., Καποδιστρίου 27, Αθήνα.

Αναλυτικά τα στοιχεία της ως άνω Διεύθυνσης είναι τα ακόλουθα:

- Διεύθυνση Υπηρεσιών Στέγασης (ΔΥΣ)
Πατησίων 27 - 4^{ος} όροφος, 405 γραφείο, Αθήνα
e-Mail :
Fax : 2105292343
Τηλ : 2105292341

Άρθρο 3

Εκπροσώπηση του Προμηθευτή

Ως εκπρόσωπος του Προμηθευτή, ο οποίος θα είναι νόμιμα εξουσιοδοτημένος να τον εκπροσωπεί σε όλα τα θέματα που αφορούν την εκτέλεση της Σύμβασης και να προβαίνει εξ ονόματός του στην τακτοποίηση όλων των διαφορών και διαφωνιών που ενδεχομένως θα αναφύονται ορίζεται ο/η:

Όνομα/μο:
e-mail :
Fax:
Τηλ :

Άρθρο 4

Τρόπος Πληρωμής - Δικαιολογητικά

- 4.1 Η πληρωμή του Αναδόχου θα γίνει με την προσκόμιση επισήμου Τιμολογίου, μετά την ποιοτική και ποσοτική παραλαβή των υλικών, την 24^η ημέρα του τρίτου μήνα μετά το μήνα υποβολής από τον Προμηθευτή στη ΔΕΗ του σχετικού τιμολογίου και θα πραγματοποιείται από τη ΔΕΗ με την κατάθεση του σχετικού ποσού σε τραπεζικό λογαριασμό του Προμηθευτή. Επιπρόσθετα παρέχεται η δυνατότητα (μόνο για τις συμβάσεις οι οποίες δεν έχουν εκχωρηθεί) να δοθεί στον Προμηθευτή ο ΦΠΑ στις 24 του επόμενου μήνα από το μήνα υποβολής των δικαιολογητικών, εφόσον ο Προμηθευτής συμφωνήσει στην πληρωμή της τιμολογούμενης αξίας την 24^η ημέρα του τέταρτου μήνα από την ημερομηνία υποβολής των δικαιολογητικών, εφόσον βέβαια είναι πλήρη.
- 4.2 Ο Πωλητής υποχρεούται να υποβάλει στη Διεύθυνση Υλικού και Προμηθειών (ΔΥΠ) το τιμολόγιο πώλησης που αφορά την προμήθεια των υλικών της παρούσας Σύμβασης, αμέσως μετά την έκδοσή του, με συνοδευτική επιστολή, που θα κατατίθεται αυθημερόν με βάση την ημερομηνία που θ' αναγράφεται σ' αυτήν και στην οποία απαραίτητα θα πρέπει να καταγράφεται ο αριθμός και η ημερομηνία έκδοσης για το υποβαλλόμενο με την υπόψη επιστολή τιμολόγιο.

Άρθρο 5

Επιθεώρηση και δοκιμές κατά την παράδοση

- 5.1 Επιθεώρηση του υλικού απαιτείται σύμφωνα με την παρ. 7 «Επιθεώρηση και Δοκιμές» των Γενικών Όρων της Σύμβασης (ΕΝΤΥΠΟ Σ2/30.10.2000). Η επιθεώρηση θα γίνεται από το ΚΔΕΠ/ΔΕΗ. Η αναγγελία ετοιμότητας επιθεώρησης του υλικού θα γίνεται στον αριθμό Fax 210 6040986 και αντίγραφο της θα κοινοποιείται στη ΔΥΣ Fax: 210 5292342-3.
- 5.2 Καμία παράδοση δεν θα γίνεται αν δεν επιθεωρηθεί το υλικό στις αποθήκες του Προμηθευτή και αν δεν έχει εγκαίρως ειδοποιηθεί ο αποθηκάριος της ΔΥΣ.

ΟΙ ΣΥΜΒΑΛΛΟΜΕΝΟΙ

ΓΙΑ ΤΟΝ ΠΡΟΜΗΘΕΥΤΗ

ΓΙΑ ΤΗΝ ΕΠΙΧΕΙΡΗΣΗ



Διεύθυνση Υλικού και Προμηθειών

Αριθμός Διακήρυξης: ΔΥΠ 51919006

Αντικείμενο: Προμήθεια χειμερινών στολών

ΤΕΧΝΙΚΗ ΠΡΟΔΙΑΓΡΑΦΗ

ΤΕΥΧΟΣ 5 ΑΠΟ 7

ΣΤΟΛΗ ΕΡΓΑΣΙΑΣ ΧΕΙΜΕΡΙΝΗ – ΔΕΗ Α.Ε.

1 - ΕΙΣΑΓΩΓΗ

1.1 – ΣΚΟΠΟΣ

Η προδιαγραφή αυτή περιλαμβάνει τις δοκιμές και τις ελάχιστες απαιτήσεις χειμερινής ενδυμασίας που χρησιμοποιείται κατά τη διάρκεια καθημερινών εργασιών. Στην προδιαγραφή περιλαμβάνονται γενικές απαιτήσεις σχεδιασμού, ελάχιστες απαιτήσεις ποιότητας των χρησιμοποιούμενων υλικών και οι μέθοδοι ελέγχου των εν λόγω ιδιοτήτων.

Η στολή δεν προσφέρει προστασία του κεφαλιού, των άκρων των χεριών και των ποδιών αλλά ούτε και προστασία από κινδύνους (π.χ. χημικούς, βιολογικούς, ηλεκτρικούς κ.λ.π.)

1.2 – ΠΡΟΤΥΠΑ ΑΝΑΦΟΡΑΣ

1. EN 340: Protective clothing – General Requirements
2. EN 367: Protective clothing – Protection against heat and fire – Method of determining heat transmission on exposure to flame
3. ISO 3071: Textiles – Determination of pH of aqueous extract
4. ISO 3758: Textiles – Care labeling code using symbols
5. ISO 5077: Textiles – Determination of dimensional change in washing and drying
6. ISO 6330: Textiles – Domestic washing and drying procedures for textile testing
7. ISO 7211-1: Textiles – Woven fabrics – Construction – Method of analysis – Part 1: Methods for the presentation of a weave diagram and plans for drafting, denting and lifting
8. ISO 7211-5: Textiles – Woven fabrics – Construction – Methods of analysis – Part 5: Determination of linear density of yarn removed from fabric
9. ISO 12127: Textiles – Determination of mass per unit area using small samples
10. EN ISO 12945-1: Textiles – Determination of fabric propensity to surface fuzzing and to pilling – Part 1: Pilling box method
11. ISO 12947-2: Textiles – Determination of the abrasion resistance of fabrics by the martindale method – Part 2: Determination of specimen break down
12. ISO 13934-1: Textiles – Tensile properties of fabrics – Part 1: Determination of maximum force and elongation at maximum force using the strip method
13. ISO 13934-2: Textiles – Tensile properties of fabrics – Part 2: Determination of maximum force using the grab method
14. EN ISO 13937-2: Textiles – Tear properties of fabrics – Part 2: Determination of tear force of trouser-shaped test specimens (Single tear method)

15. EN 25077: Textiles – Determination of dimensional change in washing and drying
16. EN ISO 105-B02: Textiles – Tests for colour fastness – Part B02: Colour fastness to artificial light: Xenon arc fading lamp test
17. EN ISO 105-C06: Textiles – Tests for colour fastness – Part C06: colour fastness to domestic and commercial laundering
18. EN ISO 105-E04: Textiles – Tests for colour fastness – Part E04: Colour fastness to perspiration
19. ISO 105-X12: Textiles – Tests for colour fastness – Part X12: Colour fastness to rubbing
20. ΕΛΟΤ EN 24920 Textiles. Determination of resistance to surface wetting (spray test) of fabrics
21. EN ISO 20811 Textiles. Determination of resistance to water penetration. Hydrostatic pressure test

2- ΑΠΑΙΤΗΣΕΙΣ

2.1 – ΓΕΝΙΚΕΣ ΑΠΑΙΤΗΣΕΙΣ

Η ενδυμασία αποτελείται από χιτώνιο και παντελόνι.

1. Τα είδη είναι κατασκευασμένα ώστε να είναι συμβατά και να χρησιμοποιούνται και με πρόσθετο προστατευτικό εξοπλισμό π.χ μπότες, γάντια, κράνος.
2. Το χρώμα της στολής θα είναι πράσινο σύμφωνα με το νούμερο Pantone 19- 0309 TC από το PANTONE TEXTILE COLOR SELECTOR (EOMMEX).
3. Οι κουμπότρυπες τόσο στο χιτώνιο όσο και στο παντελόνι να είναι ομοιόμορφες και χωρίς ξέφτια, ενισχυμένες περιμετρικά με ενισχυτική ραφή, ανάλογου μεγέθους με τα κουμπιά και κατάλληλα τοποθετημένες σε σχέση με αυτά.
4. Γενικά για το παντελόνι στις λοξές εμπρός τσέπες, πλαϊνές τσέπες και καπάκια αυτών, καθώς και όπου υπάρχουν ενισχυτικά κομμάτια (καβάλος και γόνατα) θα χρησιμοποιηθεί δίγαζη μηχανή ραφής.
5. Ο μειοδότης θα αναδειχθεί για το σύνολο της στολής.

2.2 – ΠΕΡΙΓΡΑΦΗ ΕΝΔΥΜΑΤΟΣ

2.2.1 – ΧΙΤΩΝΙΟ

Η κατασκευή του χιτωνίου γίνεται σύμφωνα με την παρακάτω περιγραφή:

1. Το χιτώνιο αποτελείται από τέσσερα τμήματα (δύο μπρος και δύο πίσω), τα μανίκια, τον γιακά και τα συμπληρωματικά τμήματα των μπροστινών φύλλων (πατιλέττες, τσέπες). Τα μπροστινά φύλλα στα άκρα τους ενώνονται με πρόσθετο ύφασμα (πατιλέττα ή μπορ) πλάτους 5 cm με εμφανή διπλά γαζιά αποστάσεως 6 mm έως 7 mm. Ειδικά στην αριστερή πατιλέττα (μπορ) η οποία φέρει επτά (7) κουμπότρυπες, ράβεται πρόσθετη πατιλέττα ίδιου φάρδους και μήκους ώστε να καλύπτονται οι κουμπότρυπες. Η πρόσθετη πατιλέττα συνδέεται με την αριστερή πατιλέττα με (4) τέσσερα ζεύγη προσκολλητικών συνδέσμων. Στη δεξιά πατιλέττα ράβονται αντίστοιχα επτά (7) κουμπιά τεσσάρων οπών από πολυεστέρα ή πολυαμίδιο κυκλικού σχήματος διαμέτρου 18 mm και ανάλογου χρωματισμού με αυτόν του υφάσματος. Στο αριστερό μπροστινό τμήμα και σε ύψος 20 cm έως 22 cm (ανάλογα με το μέγεθος του χιτωνίου), από τη βάση του ώμου, ράβεται τσέπη εξωτερική διαστάσεων 17 cm X 15 cm με καπάκι 15 cm X 6 cm. Στην ίδια θέση και στην εσωτερική πλευρά ράβεται εσωτερικά τσέπη διαστάσεων 17 cm X 15 cm η οποία θα κλείνει με πλαστικό φερμουάρ.

Πάνω στην εξωτερική τσέπη ράβεται το σήμα της ΔΕΗ Α.Ε διαστάσεων 4,5 cm x 5,5 cm .

2. Στο τελείωμα κάθε μανικιού υπάρχει μανσέτα πλάτους περίπου 6cm. Η μανσέτα κλείνει με ζεύγος προσκολλητικών συνδέσμων ώστε να προσαρμόζεται ανάλογα η περίμετρός της. Στο εσωτερικό της μανσέτας υπάρχει τριγωνικό τμήμα υφάσματος ώστε να προφυλάσσει τους καρπούς των χεριών.

3. Το χιτώνιο φέρει γιακά πλάτους περίπου 9cm. Ο γιακάς έχει τη δυνατότητα να ανασηκώνεται και να κλείνει με προσκολλητικό σύνδεσμο. Το ύφασμα του γιακά είναι όμοιο με αυτό της κυρίως στολής.

4. Στα άκρα του γιακά του χιτωνίου εσωτερικά είναι ραμμένα τμήματα προσκολλητικών συνδέσμων για την καλύτερη εφαρμογή του γιακά.

5. Στην περίμετρο του κάτω άκρου του χιτωνίου το πλάτος της ραφής είναι περίπου 1,5cm.

6. Στα πλαϊνά τμήματα της μέσης υπάρχει εσωτερικά ελαστική ταινία φάρδους 5cm και ανάλογου μήκους, η οποία καλύπτεται από ύφασμα όμοιο με της στολής, για την καλύτερη προσαρμογή του ενδύματος κατά τη χρήση.

7. Πίσω από τις ραφές των μανικιών, σχηματίζονται δύο κουφόπιετες, απομακρυσμένες από την μανικοκόληση, με τσίμα γαζί και στερέωμα στα δύο άκρα (περίπου 3 cm εκατέρωθεν), για την παροχή άνεσης στις κινήσεις των χεριών.

8. Στην περιοχή των αγκώνων υπάρχει ραμμένο ύφασμα ενίσχυσης όμοιο με του υπολοίπου ενδύματος (βλέπε σχέδιο και διαστασολόγιο σελ.22).

9. Στο κάτω μέρος των εμπρόσθιων φύλλων του ενδύματος υπάρχουν ραμμένες από το ίδιο ύφασμα εξωτερικές τσέπες σχήματος παραλληλογράμμου διαστάσεων 23cm x 17cm (ύψος – πλάτος). Οι τσέπες καλύπτονται με καπάκι 6cm. Εσωτερικά του καπακιού υπάρχουν δύο ζεύγη προσκολλητικών συνδέσμων.

Οι τσέπες είναι στο μεν κάτω μέρος ραμμένες στο κυρίως χιτώνιο, ενώ στο πίσω και πλαϊνό μέρος αφήνουν περιθώριο υφάσματος 4cm.

10. Στο εσωτερικό του χιτωνίου στην περιοχή του αυχένα υπάρχει θηλάκι για το κρέμασμα του ενδύματος.

2.2.2 – ΠΑΝΤΕΛΟΝΙ

1. Το παντελόνι κατασκευάζεται από τη συρραφή δύο φύλλων υφάσματος εμπρός και δύο φύλλων πίσω.

2. Κάθε παντελόνι φέρει δύο λοξές πλαϊνές τσέπες κάθε μια από τις οποίες διαθέτει τσεποσακούλα βάθους 30cm. Εσωτερικά θα φέρουν μικρό τσεπάκι διαστάσεων 5cm x 5cm για τα κέρματα.

3. Κάθε παντελόνι στην περιοχή των μηρών φέρει τσέπες εξωτερικά ραμμένες (σε απόσταση 5 cm περίπου από το τέλος των λοξών πλαϊνών τσεπών) , από το ίδιο ύφασμα. Οι τσέπες κλείνουν με καπάκι. Στο εσωτερικού του καπακιού, σε απόσταση 1,5cm από το άκρο του, είναι ραμμένο σκληρό (αρσενικό) τμήμα προσκολλητικού συνδέσμου διαστάσεων 2cm X 4cm. Το αντίστοιχο μαλακό (θηλυκό) τμήμα του προσκολλητικού συνδέσμου είναι τοποθετημένο στην τσέπη σε απόσταση 3cm από το άνω άκρο της. Το βάθος της τσέπης είναι 20cm. Οι τσέπες είναι στο μεν εμπρός και πλαϊνό μέρος ραμμένες στο κυρίως σώμα του παντελονιού, ενώ στο πίσω μέρος αφήνουν περιθώριο υφάσματος 4cm.

4. Στην περιοχή των γονάτων υπάρχει ραμμένο ύφασμα ενίσχυσης, όμοιο με του υπολοίπου ενδύματος, μήκους 27 cm και ανάλογου φάρδους (βλέπε σχέδιο σελ.19).

5. Ανάλογη ενίσχυση υπάρχει και στην περιοχή του καβάλου (βλέπε σχέδιο και διαστασολόγιο σελ.23).

6. Στην περίμετρο της μέσης υπάρχουν 7 θηλιές προκειμένου να τοποθετείται η ζώνη. Η μια τουλάχιστον θηλιά βρίσκεται στο μέσο του οπίσθιου τμήματος του ζωναριού. Η απόσταση μεταξύ των θηλιών είναι όμοια και ορίζεται ανάλογα με το μέγεθος του ενδύματος.

7. Στην περίμετρο της μέσης (δεξιά και αριστερά) υπάρχει εσωτερικά του ζωναριού ελαστική ταινία για την καλύτερη προσαρμογή του ενδύματος κατά τη χρήση.

8. Τα δύο άνω μπροστινά φύλλα του παντελονιού ενώνονται με φερμουάρ συνθετικό ανάλογου χρωματισμού με αυτόν του υφάσματος κατασκευής, μεγέθους Νο3 κλειστό, πολύ καλής ποιότητας το οποίο τοποθετείται σε εσωτερική πατιλέτα φάρδους 5cm με προεξοχή, ώστε να προσαρμοστεί κουμπότρυπα στη δεξιά πλευρά, η οποία δε είναι ορατή μετά το κλείσιμο. Στην αριστερή πλευρά υπάρχει μόστρα 5cm. Ένα κουμπί ράβεται στην αριστερή μόστρα και σε απόσταση 2,7cm από το ζωνάρι, το οποίο δεν είναι ορατό όταν το παντελόνι είναι κλειστό (βλέπε σκίτσο σελ. 21). Άλλο ένα κουμπί ράβεται στο δεξί φύλλο πάνω στη ζώνη, στο κέντρο, το οποίο κουμπώνει με αντίστοιχη κουμπότρυπα η οποία βρίσκεται στην αριστερή πλευρά της ζώνης και σε ανάλογη απόσταση, έτσι ώστε να είναι ορατή όταν το παντελόνι είναι κουμπωμένο. Τα κουμπιά θα είναι τεσσάρων οπών από πολυεστέρα ή πολυαμίδιο κυκλικού σχήματος διαμέτρου 15 mm και ανάλογου χρωματισμού με αυτόν του υφάσματος.

9. Στο οπίσθιο τμήμα του υπάρχουν 2 εσωτερικές τσέπες κάθε μια από τις οποίες διαθέτει τσεποσακούλα, με διαστάσεις περίπου 20cm μήκος και 18cm πλάτος. Οι τσέπες κλείνουν με καπάκι και 2 ζεύγη προσκολλητικών συνδέσμων διαστάσεων 2cm X 4cm.

10. Το παντελόνι είναι ελευθέρου μήκους προκειμένου να προσαρμόζεται στο σωματότυπο του χρήστη.

3-ΥΛΙΚΑ ΚΑΤΑΣΚΕΥΗΣ

3.1 – ΓΕΝΙΚΕΣ ΑΠΑΙΤΗΣΕΙΣ ΠΟΙΟΤΗΤΑΣ ΤΩΝ ΣΤΟΛΩΝ

3.1.1 Ύφασμα

- Μαλακό χωρίς πτυχές.
- Δεν παρουσιάζει ελαττώματα όπως:
 - Στίγματα, λεκέδες ή κηλίδες
 - Μπάρες ή γραμμώσεις
 - Τσακίσεις ή ζάρες
 - Παραφασάδες, οπές, τραβήγματα νημάτων
 - Σπασμένα νήματα
 - Χοντράδες νήματος
 - Κομπάλιασμα (μικρές συγκεντρώσεις ινών στην επιφάνεια του υφάσματος)
- Ανομοιομορφία στο χρωματισμό ή την εμφάνιση (διαφορά στην απόχρωση ή στην εμφάνιση σε σημείο ή περιοχή)

3.1.2 Βοηθητικά υλικά

- Ο χρωματισμός είναι ανάλογος με αυτόν του ενδύματος.
- Βοηθητικά υλικά (π.χ. φερμουάρ, κουμπιά) είναι κατάλληλα τοποθετημένα στο ένδυμα ώστε να μην αποκολλώνται με απλή εφαρμογή δύναμης.
- Τα βοηθητικά υλικά είναι ομοιόμορφα ραμμένα και δεν σουρώνουν.

3.1.3 Ένδυμα

- Η κατασκευή γίνεται σύμφωνα με τα οριζόμενα στην Τεχνική Προδιαγραφή.
- Οι διαστάσεις του ενδύματος είναι σύμφωνες με το αναγραφόμενο μέγεθος.
- Τα επιμέρους τμήματα που το απαρτίζουν:
 - είναι συμμετρικά και ισορροπημένα
 - δεν παρουσιάζουν χρωματική διαφορά
 - έχουν την ίδια κατεύθυνση (στημόνι, υφάδι)
- Δεν παρουσιάζει ελαττώματα όπως:
 - Λεκέδες, γυαλάδες, αποτυπώματα από πίεση
 - Άσχημη οσμή ή δυσάρεστη οσμή
 - Ανομοιόμορφη πυκνότητα ραφών, προεξέχουσες κλωστές, στρίψιμο
 - Στριφώματα ανομοιόμορφα που εμφανίζουν στρίψιμο
 - Σούρωμα των ραφών
 - Σημάδια από τραυματισμό βελονιών
- Οι ετικέτες που φέρουν τα ενδύματα:
 - δεν αλλοιώνονται
 - πληρούν τις απαιτήσεις που αφορούν τις αντοχές χρωματισμού
 - δεν ξεφτίζουν στα άκρα τους

4-ΤΕΧΝΙΚΑ ΧΑΡΑΚΤΗΡΙΣΤΙΚΑ ΥΛΙΚΩΝ ΚΑΤΑΣΚΕΥΗΣ

4.1 – ΥΦΑΣΜΑ

Δομικά Χαρακτηριστικά

Περιγραφή	Απαιτήσεις	Μέθοδος Ελέγχου	Όρια Ανοχής
1 Σύνθεση [%]	80% Βαμβάκι 20% Πολυεστέρας	Κανονισμός Αρ. 1007/2011 ΕΚ	± 3
2 Βάρος [g/m ²]	280	EN ISO 12127	-5 / +7 %
3 Υφανση	Διαγώνιος	ISO 7211-1	-

Μηχανικές Ιδιότητες

Περιγραφή	Ελάχιστη Απαίτηση	Μέθοδος Ελέγχου
4 Αντοχή στον εφελκυσμό [N]		
	Στημόνι 900	EN ISO 13934-1
	Υφάδι 600	
5 Αντοχή στο σχίσσιμο [N]		
	Στημόνι 15	EN ISO 13937-2
	Υφάδι 15	
6 Αντοχή ραφής [N]	225	EN ISO 13935-2

Ιδιότητες κατά τη χρήση

Περιγραφή	Ελάχιστη Απαίτηση	Μέθοδος Ελέγχου
7 Αντίσταση στο pilling [18.000 στροφές]	3-4	EN ISO 12945-1
8 Αντίσταση στη φθορά [στροφές]	20.000	EN ISO 12947-2

Ιδιότητες κατά τη χρήση (Καθαρισμός)

Περιγραφή	Ελάχιστη Απαίτηση	Μέθοδος Ελέγχου
9 Αλλαγή διαστάσεων στο πλύσιμο 60°C μετά από 5 κύκλους πλύσης [%]		
Στημόνι	± 3	EN 25077 / ISO 6330
Υφάδι	± 3	
10 Εκτίμηση εμφάνισης μετά το πλύσιμο	Αλλαγή χρωματισμού: 4 Στριψίμο: 3%	ISO 6330
	Τυχόν αλλοιώσεις του ενδύματος πρέπει να αναφέρονται	

Αντοχές Χρωματισμού

Περιγραφή	Ελάχιστη Απαίτηση	Μέθοδος Ελέγχου
11 Σταθερότητα χρωματισμού		
i) Στο πλύσιμο 60° C	C.C. 4-5	Λέκιασμα: 4 EN ISO 105 C06
ii) Στον ιδρώτα (όξινο – αλκαλικό)	C.C. 4-5	Λέκιασμα: 4 EN ISO 105 E04
iii) Στο νερό	C.C. 4-5	Λέκιασμα διαλ.: 4 EN ISO 105 E01
iv) Στην τριβή	Ξηρή: 4-5	Υγρή: 4 EN ISO 105 X12
v) Στο ηλιακό φως		5 EN ISO 105 B02
vi) Στο χλώριο		3-4 EN ISO 105-N01

Πρόσθετες Απαιτήσεις

Περιγραφή	Απαίτηση	Μέθοδος Ελέγχου
12 Χρωματική διαφορά πρότυπου δείγματος και υφάσματος στολής	< 1,5	Φασματοφωτομετρία
13 Σύγκριση χρωματικής διαφοράς μεταξύ των επιμέρους τμημάτων του ενδύματος	< 0,4	Φασματοφωτομετρία
14 pH	4 – 7,5	ISO 3071
15 Αδιαβροχία		
Επιφανειακή Διαβροχή (spray test)		
i) Όπως παραδίδεται	min 100	ΕΛΟΤ EN 24920
ii) Μετά τρεις μέτριες πλύσεις)	min 90	ΕΛΟΤ EN 24920
iii) Μετά ξηρό καθάρισμα	min 90	ΕΛΟΤ EN 24920
Υδατοδιαπερατότητα	Κρίσιμο ύψος (cm)	
iv) Όπως παραδίδεται	min 25	EN ISO 20811
v) Μετά τρεις μέτριες πλύσεις)	min 23	EN ISO 20811
vi) Μετά ξηρό καθάρισμα	min 23	EN ISO 20811

4.2 – ΠΡΟΣΚΟΛΛΗΤΙΚΟΙ ΣΥΝΔΕΣΜΟΙ

Οι προσκολλητικοί σύνδεσμοι είναι χρωματισμού ανάλογου με αυτόν του υφάσματος κατασκευής των στολών. Οι αντοχές χρωματισμού τους στο πλύσιμο, την τριβή, το νερό και το ηλιακό φως είναι ανάλογες με αυτές του υφάσματος κατασκευής.

4.3 – ΚΛΩΣΤΕΣ ΡΑΦΗΣ

Οι κλωστές ραφής είναι πολυεστερικές. Ο χρωματισμός τους είναι ανάλογος με αυτόν του υφάσματος κατασκευής των στολών. Οι αντοχές χρωματισμού τους στο πλύσιμο, την τριβή, το νερό και το ηλιακό φως είναι ανάλογες με αυτές του υφάσματος κατασκευής.

4.4 – ΦΕΡΜΟΥΑΡ

Το φερμουάρ είναι συνθετικό και με χρωματισμό ανάλογο με αυτόν του ενδύματος. Ο χρωματισμός του παραμένει αμετάβλητος στη διάρκεια της χρήσης, ανεξάρτητα από την καταπόνηση και από την επίδραση υγρών στοιχείων κατά τον καθαρισμό. Οι αντοχές χρωματισμού του στο πλύσιμο και την τριβή είναι ανάλογες με αυτές του υφάσματος κατασκευής.

4.5 – ΥΦΑΣΜΑ ΤΣΕΠΟΦΟΔΡΑΣ ΠΑΝΤΕΛΟΝΙΟΥ

Το ύφασμα τσεπόφοδρας (τσεποσακούλα) του παντελονιού είναι βαμβακερό και ο χρωματισμός είναι ανάλογος με αυτόν του υφάσματος της στολής.

Περιγραφή	Απαίτηση	Μέθοδος Ελέγχου
1 Σύνθεση [%]	100% Βαμβάκι	Καν/σμός Αρ. 1007/2011 ΕΚ
2 Αντοχή στον εφελκυσμό [N]		EN ISO 13934-1
	Στημόνι 500	
	Υφάδι 300	

4.6 – ΧΑΡΤΟΚΙΒΩΤΙΑ ΣΥΣΚΕΥΑΣΙΑΣ

Τα χαρτοκιβώτια κατασκευάζονται από πεντάφυλλο χαρτόνι σε σχήμα ορθογωνίου παραλληλεπίπεδου. Τα χαρτοκιβώτια συνδέονται κατά τη μια από τις τέσσερις κατακόρυφες ακμές του παραλληλεπίπεδου είτε με σιδερένιους συνδετήρες είτε με κατάλληλη κόλλα.

4.7 – ΠΡΟΣΘΕΤΕΣ ΑΠΑΙΤΗΣΕΙΣ

Τα υλικά που θα χρησιμοποιηθούν για την κατασκευή των ενδυμάτων, πληρούν τις νομοθετικές διατάξεις σχετικά με ουσίες που θεωρούνται επιβλαβείς για την υγεία του χρήστη και περιλαμβάνονται στον κανονισμό REACH.

Προϊόντα πιστοποιημένα με το πρότυπο Oeko Tex[®] Standard 100 πληρούν τις απαιτήσεις του Annex XVII του κανονισμού REACH.

Η συμμόρφωση με τις απαιτήσεις του κανονισμού REACH αποδεικνύεται προσκομίζοντας σχετική έκθεση συμμόρφωσης από εργαστήριο ελέγχου.

5-ΣΧΕΔΙΟ ΕΝΔΥΜΑΤΟΣ

ΧΙΤΩΝΙΟ

Εμπρόσθια όψη

Οπίσθια όψη

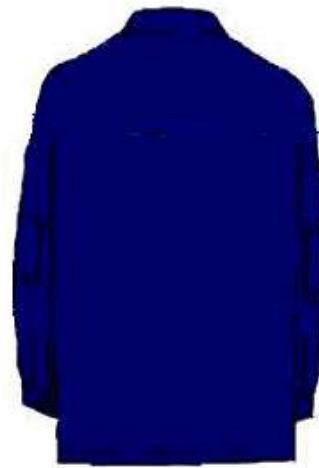

ΠΑΝΤΕΛΟΝΙ



Εμπρόσθια όψη



Οπίσθια όψη

6-ΣΗΜΑΝΣΗ ΕΝΔΥΜΑΤΩΝ

6.1 – ΣΗΜΑΝΣΗ

Κάθε ένδυμα φέρει ετικέτα η οποία αναφέρει τα παρακάτω στοιχεία:

- Επωνυμία κατασκευαστή και στοιχεία προμηθευτή
- Το είδος και το μέγεθος του ενδύματος
- Τη σύνθεση του ενδύματος
- Οδηγίες φροντίδας
- Αριθμός Σύμβασης ΔΕΗ Α.Ε.

6.2 – ΓΕΝΙΚΕΣ ΑΠΑΙΤΗΣΕΙΣ

- Τα αναγραφόμενα στοιχεία παραμένουν αναλλοίωτα καθ' όλη τη διάρκεια ζωής του ενδύματος.
- Το υλικό και τα αναγραφόμενα στοιχεία των ετικετών καλύπτουν όλες τις απαιτήσεις σχετικά με τη σταθερότητα χρωματισμού.
- Οι ετικέτες δεν προκαλούν ερεθισμό του δέρματος.
- Τα άκρα των ετικετών δεν ξεφτίζουν.

6.3 – ΟΔΗΓΙΕΣ ΦΡΟΝΤΙΔΑΣ



- Μέγιστη θερμοκρασία πλυσίματος 60°C, κανονική μηχανική καταπόνηση κατά το πλύσιμο, κανονικό ξέβγαλμα.
- Απαγορεύεται η χρήση λευκαντικών παραγόντων.
- Απαγορεύεται το στεγνό καθάρισμα.
- Σιδέρωμα με μέγιστη θερμοκρασία πλάκας 150°C.
- Απαγορεύεται η χρήση στεγνωτηρίου.

Συνιστάται πριν τον καθαρισμό τα ενδύματα να κουμπώνονται (φερμουάρ, προσκολλητικοί σύνδεσμοι) προκειμένου να αποφεύγονται περιττές μηχανικές καταπονήσεις

7 - ΣΥΣΚΕΥΑΣΙΑ

7.1 – ΧΙΤΩΝΙΑ-ΠΑΝΤΕΛΟΝΙΑ

Κάθε πλήρης στολή εργασίας (χιτώνιο-παντελόνι), να τοποθετείται σε νάιλον διάφανη σακούλα, κατά τρόπο που να αναγράφεται το είδος του ενδύματος και το μέγεθος του . Κάθε χιτώνιο να είναι κουμπωμένο, με τα μανίκια στο πίσω μέρος και διπλωμένο μια φορά κατά τον οριζόντιο άξονα του . Κάθε παντελόνι να είναι κουμπωμένο, διπλωμένο μια φορά πάνω από την περιοχή της ενίσχυσης των γονάτων, κατά τον οριζόντιο άξονα της μέσης. Η συσκευασία θα είναι σε χαρτοκιβώτια, χωρητικότητας 10 - 12 πλήρων στολών εργασίας (χιτώνιο-παντελόνι). Τα χαρτοκιβώτια που τοποθετούνται τα ενδύματα να είναι ασφαλώς κλεισμένα και να μην εμφανίζουν σημάδια αλλοίωσης.

Τα χαρτοκιβώτια να περιλαμβάνουν ενδύματα όμοιου μεγέθους και τον ίδιο ακριβώς αριθμό τεμαχίων.

7.2 – ΣΗΜΑΝΣΗ ΜΟΝΑΔΩΝ ΣΥΣΚΕΥΑΣΙΑΣ (σε κάθε κουτί)

Η εξωτερική όψη κάθε χαρτοκιβωτίου φέρει με ανεξίτηλο τρόπο τα παρακάτω στοιχεία:

- Δημόσια Επιχείρηση Ηλεκτρισμού Α.Ε
- Αριθμός Σύμβασης
- Κατασκευαστής
- Μέγεθος
- Ποσότητα
- Είδος ενδύματος

ΙΣΤΟΡΙΚΟ ΤΟΥ ΕΓΓΡΑΦΟΥ

Έκδοση / Ημερομηνία	Υπεύθυνος τροποποίησης	Περιγραφή τροποποίησης

8 – ΔΙΑΣΤΑΣΙΟΛΟΓΙΑ ΚΑΙ ΣΧΕΔΙΑ

ΧΕΙΜΕΡΙΝΟ ΧΙΤΩΝΙΟ (ΔΙΑΣΤΑΣΟΛΟΓΙΟ)

Μέγεθος	S	M	L	XL	2XL	3XL
A – Στήθος ½	57	60	63	67	71	75
B – Μέση ½ (χαλαρή)	54	57	60	64	68	72
C – Πλάτη	49	50,50	52	54	56	58
D - Μήκος, κέντρο πίσω	78	79	80	82	83	84
E - Μήκος μανικιού	65	66	67	69	70	71
F – Καβαδούρα (λοξά μετρημένη)	30,50	32	33,50	35,25	37	38,75



ΕΜΠΡΟΣΘΙΑ ΟΨΗ ΧΕΙΜΕΡΙΝΟΥ ΧΙΤΩΝΙΟΥ



ΟΠΙΣΘΙΑ ΟΨΗ ΧΕΙΜΕΡΙΝΟΥ ΧΙΤΩΝΙΟΥ

ΠΑΝΤΕΛΟΝΙ ΧΕΙΜΕΡΙΝΟ (ΔΙΑΣΤΑΣΟΛΟΓΙΟ)

Μέγεθος	S	M	L	XL	2XL	3XL
A – Μέση ½	43	46	49	53	57	61
B – Περιφέρεια ½	51	54	57	61	65	69
Θ - Καβάλο εμπρός, (χωρίς ζωνάρι)	23	23,50	24	24,75	25,50	26,25
Ι - Καβάλο πίσω, (χωρίς ζωνάρι)	37	37,50	38	38,75	39,50	40,75
Μπούτι, μετριέται περ. 1εκ. κάτω από την ραφή καβάλου	31	32,50	33	35	37	41
Ε – Γόνατο ½	25	25,50	27	29	31	33
Κ – Εσωτερικό μήκος	86	87	88	89	90	91
Ζ – Ποδόγυρος ½	20	21	22	23	24	25
Φάρδος ζωνάρι	4	4	4	4	4	4

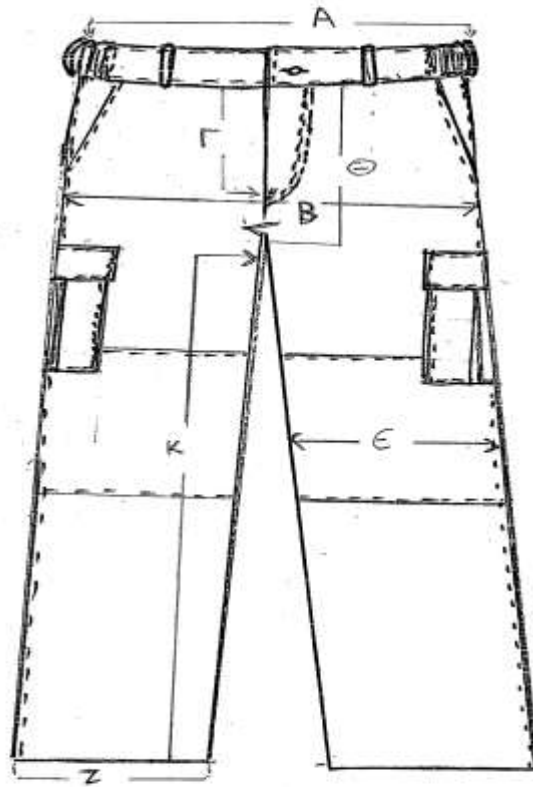

ΕΜΠΡΟΣΘΙΑ ΟΨΗ ΧΕΙΜΕΡΙΝΟΥ ΠΑΝΤΕΛΟΝΙΟΥ

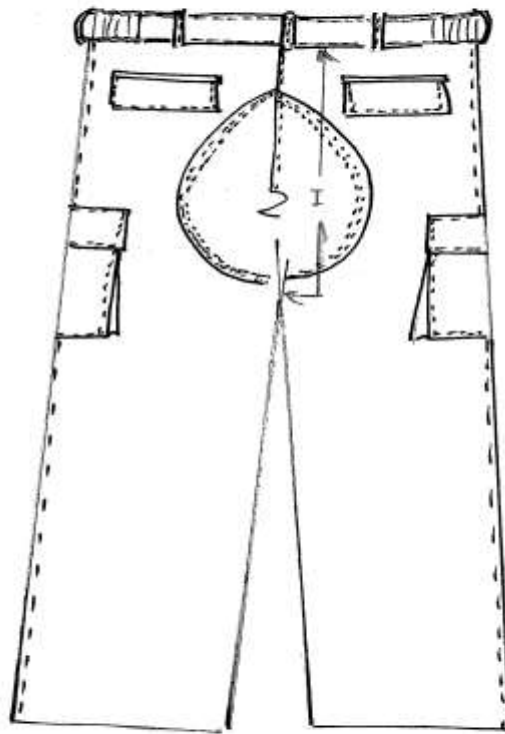

ΟΠΙΣΘΙΑ ΟΨΗ ΧΕΙΜΕΡΙΝΟΥ ΠΑΝΤΕΛΟΝΙΟΥ

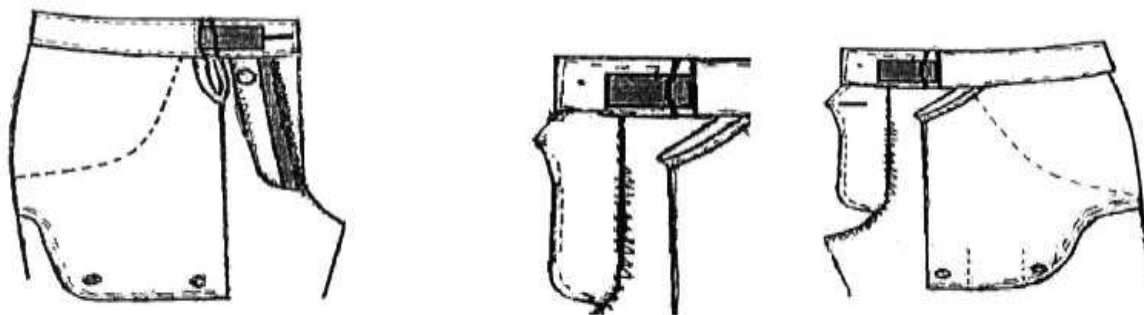

ΕΣΩΤΕΡΙΚΟ ΚΟΥΜΠΙ ΣΤΗΝ ΕΜΠΡΟΣΘΙΑ ΟΨΗ ΤΟΥ ΠΑΝΤΕΛΟΝΙΟΥ

ΣΧΕΔΙΟ ΕΠΙΑΓΚΩΝΙΟΥ ΧΙΤΩΝΙΟΥ

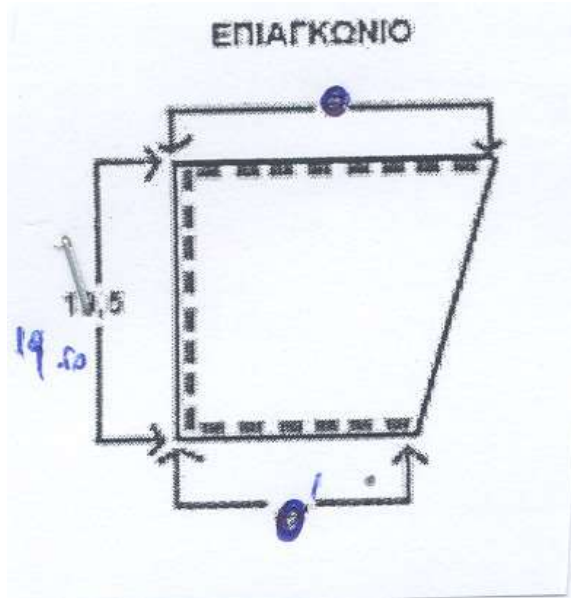

ΜΕΓΕΘΟΣ	ΠΑΝΩ Ο	ΚΑΤΩ Ο´
S	21	17
M	22	17,5
L	23	18
XL	23,5	18,5
2XL	24	19
3XL	24,5	19,5

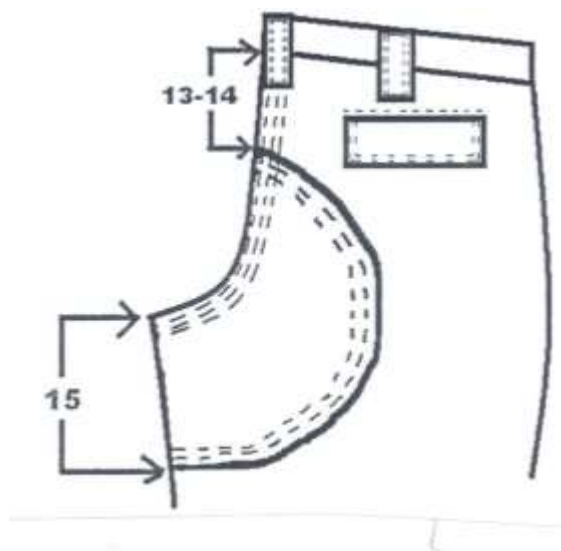
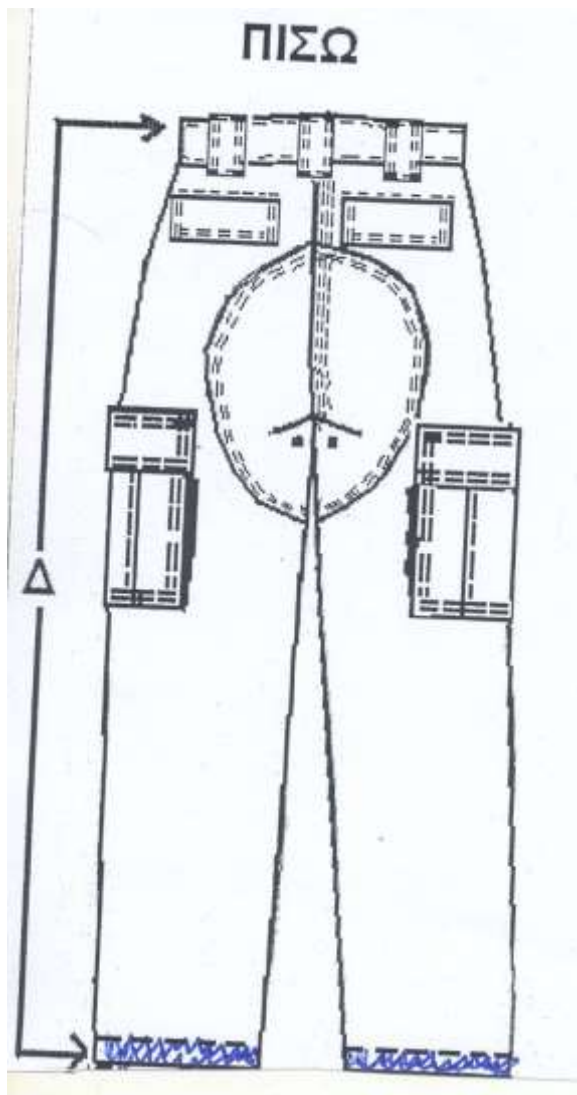

ΕΝΙΣΧΥΤΙΚΟ ΥΦΑΣΜΑ ΚΑΒΑΛΟΥ

Οι διαστάσεις του ενισχυτικού υφάσματος είναι

25 - 26,5 cm για τα μεγέθη S-M-L

27 - 28,5 cm για τα μεγέθη XL-2XL

29 - 31 για τα μεγέθη από 3XL και πάνω



Διεύθυνση Υλικού και Προμηθειών

Αριθμός Διακήρυξης: ΔΥΠ 51919006

Αντικείμενο: Προμήθεια χειμερινών στολών

ΓΕΝΙΚΟΙ ΟΡΟΙ ΣΥΜΒΑΣΗΣ

ΤΕΥΧΟΣ 6 ΑΠΟ 7

**ΠΙΝΑΚΑΣ ΠΕΡΙΕΧΟΜΕΝΩΝ****ΓΕΝΙΚΑ ΣΥΜΒΑΤΙΚΑ ΚΕΙΜΕΝΑ**

Άρθρο	1	Αντικείμενο των Όρων
Άρθρο	2	Τιμές
Άρθρο	3	Πληρωμή
Άρθρο	4	Ευρεσιτεχνίες
Άρθρο	5	Οδηγίες Χρήσεως
Άρθρο	6	Εγγύηση Καταλληλότητας
Άρθρο	7	Επιθεώρηση και Δοκιμές
Άρθρο	8	Παράδοση – Παραλαβή Υλικού
Άρθρο	9	Συσκευασία – Επισήμανση - Αποστολή
Άρθρο	10	Αυξομείωση ποσοτήτων
Άρθρο	11	Ποινική Ρήτρα
Άρθρο	12	Ανωτέρα Βία
Άρθρο	13	Παράβαση Συμβάσεως - Καταγγελία
Άρθρο	14	Εγγύηση Καλής Εκτελέσεως
Άρθρο	15	Απαγόρευση Υποκατάστασης και Εκχώρησης
Άρθρο	16	Τόκος Υπερημερίας
Άρθρο	17	Αποθετικές Ζημιές
Άρθρο	18	Επίλυση Διαφορών

ΓΕΝΙΚΟΙ ΟΡΟΙ ΣΥΜΒΑΣΗΣ**1. ΑΝΤΙΚΕΙΜΕΝΟ ΤΩΝ ΟΡΩΝ**

Οι παρακάτω Γενικοί Όροι ισχύουν για την προμήθεια αυτή αν και όσο δεν τους αλλάζουν οι ειδικοί όροι της σύμβασης.

2. ΤΙΜΕΣ

Οι τιμές που αναγράφονται στη Σύμβαση περιλαμβάνουν κάθε απαίτηση του Πωλητή, του δημοσίου ή τρίτου, σχετική μ' αυτή την προμήθεια και δεν περιλαμβάνουν το ΦΠΑ του Ν.1642/86. Οι τιμές αυτές είναι σταθερές και δεν θ' αλλάξουν για οποιονδήποτε λόγο, εκτός εάν στους Ειδικούς Όρους της Σύμβασης προβλέπεται αναπροσαρμογή.

3. ΠΛΗΡΩΜΗ

Η πληρωμή του τιμήματος θα γίνεται σύμφωνα με τους Ειδικούς Όρους της Σύμβασης. Η ολική ή τμηματική καταβολή του τιμήματος θα γίνεται την 20^η ημέρα του δεύτερου ημερολογιακού μήνα που έπεται τον μήνα υποβολής όλων των αναγκαίων παραστατικών σύμφωνα με τους Ειδικούς Όρους της Διακήρυξης και τους ΓΕΝΙΚΟΥΣ ΟΡΟΥΣ της Παραγγελίας ή της Σύμβασης. Εάν η 20^η ημέρα του μεθεπόμενου μήνα δεν είναι εργάσιμη ημέρα, τότε η πληρωμή θα γίνεται την αμέσως επόμενη εργάσιμη ημέρα.

4. ΕΥΡΕΣΙΤΕΧΝΙΕΣ

Ο Πωλητής θα εξασφαλίσει και θα διαφυλάξει τον Αγοραστή από οποιονδήποτε απαίτηση τρίτου που, σύμφωνα με τους νόμους για τις ευρεσιτεχνίες, θα μπορούσε να δημιουργήσει η χρήση ή η διάθεση του υλικού που θα παραδώσει. Αν αυτό δεν γίνει σε εύλογο χρόνο, η αγοραπωλησία θ' αναστραφεί και ο Πωλητής θ' αποζημιώσει τον Αγοραστή για κάθε θετική ζημιά που του προκάλεσε αυτή η παράλειψη.

5. ΟΔΗΓΙΕΣ ΧΡΗΣΕΩΣ

Ο Πωλητής θα δώσει στον Αγοραστή, σε δύο (2) αντίτυπα και χωρίς να πληρωθεί ξεχωριστά γι αυτό, τα απαραίτητα για την εγκατάσταση χρήση και συντήρηση του υλικού κείμενα και σχέδια, αν αυτά απαιτούνται από τους Ειδικούς Όρους της Σύμβασης .

6. ΕΓΓΥΗΣΗ ΚΑΤΑΛΛΗΛΟΤΗΤΑΣ

Ο Πωλητής εγγυάται ότι το υλικό θα έχει όλες τις ιδιότητες και τα χαρακτηριστικά που συμφωνήθηκαν μ' αυτή τη Σύμβαση. Ακόμη, εγγυάται την καλή λειτουργία του υλικού για δώδεκα (12) μήνες από την ημερομηνία της ικανοποιητικής τεχνικής επιθεώρησής του ή, αν δεν έγινε τέτοια επιθεώρηση, από την αποστολή του στον Αγοραστή. Αν στο διάστημα αυτό το υλικό παρουσιάσει οποιαδήποτε τεχνική ανωμαλία ή έλλειψη που δεν οφείλεται σε κακή χρήση ή σε ανώτερη βία, ο Πωλητής έχει την υποχρέωση να το επισκευάσει, να το συμπληρώσει ή να το αντικαταστήσει κατά τρόπο ικανοποιητικό για τον Αγοραστή χωρίς να πληρωθεί γι αυτό. Ακόμη, ο Πωλητής

έχει την υποχρέωση να αποζημιώσει τον Αγοραστή για κάθε θετική ζημία, που του προκάλεσε η κακή λειτουργία του υλικού, αλλά η αποζημίωση αυτή δεν θα είναι μεγαλύτερη από το 50% του συνολικού συμβατικού τιμήματος.

7. ΕΠΙΘΕΩΡΗΣΗ ΚΑΙ ΔΟΚΙΜΕΣ

- 7.1 Ο Αγοραστής έχει το δικαίωμα να παρακολουθεί την κατασκευή του υλικού στο εργοστάσιο του Πωλητή, κατά τις εργάσιμες ημέρες και ώρες. Τουλάχιστον 10 ημέρες πριν από την επιθυμητή ημερομηνία επιθεώρησης, ο Πωλητής θα ειδοποιήσει, με επιστολή ή με FAX τον Αγοραστή ότι το υλικό είναι έτοιμο για επιθεώρηση. Η επιθεώρηση θα γίνει στο εργοστάσιο του Πωλητή, με δικά του έξοδα και τεχνικά μέσα. Αν το υλικό δεν κριθεί ικανοποιητικό, ο Πωλητής μπορεί να το διορθώσει και να το ξαναπαρουσιάσει για επιθεώρηση δύο (2) ακόμη φορές. Η επιθεώρηση δεν απαλλάσσει τον Πωλητή από την ευθύνη του για τις συμφωνημένες ιδιότητες του υλικού. Η έναρξη της επιθεώρησης των υλικών θα γίνει μέσα σε προθεσμία δεκαπέντε (15) το αργότερο ημερών από την ημερομηνία που ο Πωλητής θα κάνει την αναγγελία ετοιμότητας.
- 7.2 Ο Αγοραστής δεν έχει υποχρέωση να επιθεωρήσει και να παραλάβει υλικό εφόσον ο Πωλητής δεν έχει ετοιμάσει ολόκληρη την προβλεπόμενη ποσότητα της ολικής ή τμηματικής παράδοσης του υλικού.
- 7.3 Σε κάθε περίπτωση επιθεωρήσεως του υλικού, αν την ημερομηνία που καθορίστηκε για επιθεώρηση ο Πωλητής δεν προσκομίσει το υλικό ή παρεμποδίσει με οποιοδήποτε τρόπο το έργο της επιθεώρησης, του επιβάλλεται πρόστιμο ισόποσο με τις δαπάνες επιθεώρησης που άσκοπα πραγματοποιήθηκαν. Το πρόστιμο αυτό δεν αναιρεί ούτε συμφιζίζεται με τυχόν ποινικές ρήτρες που θα επιβληθούν από ενδεχόμενες καθυστερήσεις στην παράδοση του υλικού.
- 7.4 Σε περίπτωση που τα υλικά τύχουν απαλλαγής επιθεωρήσεως ο Αγοραστής θα γνωστοποιήσει τούτο γραπτά στον Πωλητή και ο Πωλητής υποχρεούται να υποβάλει στον Αγοραστή για έλεγχο τα αντίστοιχα Δελτία Δοκιμών για τα υλικά ή πιστοποιητικά καταλληλότητας, αν υπάρχουν, έστω και αν έχει ήδη πληρωθεί.

8. ΠΑΡΑΔΟΣΗ-ΠΑΡΑΛΑΒΗ ΥΛΙΚΟΥ

- 8.1 Ο Αγοραστής υποχρεούται να παραλαμβάνει τα έτοιμα υλικά από τις εγκαταστάσεις του Πωλητή μέσα σε τριάντα (30) μέρες, το αργότερο μετά την ικανοποιητική ποιοτική επιθεώρησή τους ή μετά την ημερομηνία της γραπτής γνωστοποίησης στον Πωλητή της απαλλαγής επιθεωρήσεως.
- 8.2 Ο Πωλητής οφείλει, για είδη που έχουν απαλλαγεί επιθεωρήσεως είτε από τη σύμβαση, είτε σε χρόνο μεταγενέστερο από τη σύναψή της, να γνωρίζει εγγράφως, στο κλιμάκιο του Αγοραστή που είναι αρμόδιο για την αποκομιδή και μεταφορά των ειδών, τις ποσότητες που έχει κάθε φορά έτοιμες για παράδοση καθώς και το είδος και βάρος της συσκευασίας τους. Στις περιπτώσεις που τα είδη πρόκειται να παραδοθούν στον προορισμό τους με μέριμνα του ίδιου του Πωλητή, η ενημέρωση του τελικού παραλήπτη μπορεί να γίνεται από αυτόν και τηλεφωνικά.
- 8.3 Ο Πωλητής οφείλει να μεριμνεί για τον έγκαιρο εφοδιασμό του με τριπλότυπα (και όχι διπλότυπα) Δελτία Αποστολής, θεωρημένα σύμφωνα με τις διατάξεις του Κώδικα Φορολογικών Στοιχείων, προκειμένου τα δύο αντίτυπά τους να

παραδίνονται στις αρμόδιες Υπηρεσίες του Αγοραστή και να χρησιμοποιούνται από αυτές όπως καθορίζεται στη σχετική διαδικασία παραλαβής των ειδών.

- 8.4 Σε κάθε περίπτωση που η πληρωμή της αξίας των ειδών θα γίνεται με βάση το πραγματικό καθαρό βάρος τους, ο Πωλητής οφείλει να εκδίδει για κάθε φόρτωση και ένα ζυγολόγιο, αν τα είδη παραδίνονται χωρίς συσκευασία ή να αναγράφει σαφώς στο αντίστοιχο Δελτίο Αποστολής τους το μικτό και το καθαρό βάρος των ειδών που παραδίνονται συσκευασμένα, αντίγραφα δε αυτών των ζυγολογίων ή των Δελτίων Αποστολής να υποβάλλει στον Αγοραστή μαζί με το σχετικό τιμολόγιό τους.
- 8.5 Για την οριστική παραλαβή των υλικών πρέπει να υπάρχουν και αναλυτικές καταστάσεις περιεχομένου σε όσα «κόλα» περιέχουν περισσότερα από ένα είδος υλικού.

9. **ΣΥΣΚΕΥΑΣΙΑ-ΕΠΙΣΗΜΑΝΣΗ-ΑΠΟΣΤΟΛΗ**

- 9.1 Ο Πωλητής θα συσκευάσει, θα επισημάνει και θα στείλει το υλικό στον Αγοραστή, όπως προβλέπουν οι Ειδικοί Όροι της Σύμβασης αλλά πάντως κατά τρόπο που να εξασφαλίζει την έγκαιρη και ασφαλή παράδοσή του. Τα κιβώτια, δέματα κλπ. της Σύμβασης πρέπει με μέριμνα του Πωλητή να είναι αριθμημένα, διαχωρισμένα κατά παράδοση και συσκευασμένα-ταξινομημένα με τρόπο που να διευκολύνεται η καταμέτρησή τους, ο έλεγχος του περιεχομένου τους και η επισήμανσή τους, από τους αρμόδιους Επιθεωρητές του Αγοραστή καθώς και από τους τελικούς παραλήπτες.
- 9.2 Ειδικότερα, στις δύο μεγαλύτερες πλευρικές κάθετες όψεις κάθε κιβωτίου, δέματος, σάκου, στροφείου κλπ. πρέπει να είναι τυπωμένα ή γραμμένα με χρώμα, ανεξίτηλο μελάνι κλπ. ή χαραγμένα σε μεταλλικό πλακίδιο τα εξής στοιχεία:
Το είδος, η ποσότητα και η μονάδα μετρήσεως του περιεχομένου υλικού ή εξοπλισμού, σύμφωνα με την περιγραφή που δίνεται στη Σύμβαση καθώς και ο κωδικός αριθμός ΔΕΗ αν πρόκειται για υλικά. Το μικτό και καθαρό βάρος κάθε κιβωτίου, δέματος κλπ. Ο αριθμός της Σύμβασης. Ο αύξοντας αριθμός κάθε κιβωτίου, δέματος κλπ. σε ενιαία αρίθμηση για ολόκληρη τη Σύμβαση.
- 9.3 Είδη διαφόρων συμβάσεων καθώς και είδη της ίδιας σύμβασης που έχουν διαφορετικούς προορισμούς δεν επιτρέπεται να συσκευάζονται από τον Πωλητή στο ίδιο κιβώτιο, δέμα κλπ.

10. **ΑΥΞΟΜΕΙΩΣΗ ΠΟΣΟΤΗΤΩΝ**

Ο Αγοραστής έχει το δικαίωμα κατά τη διάρκεια εκτέλεσης της σύμβασης αυτής να αυξομειώσει την ποσότητα του υλικού μέχρις ενός ποσοστού με ανάλογη αυξομείωση του συνολικού τιμήματος, χωρίς να έχει ο Πωλητής το δικαίωμα να αυξήσει τις τιμές μονάδας ή να ζητήσει άλλες παροχές. Το ποσοστό και οι προϋποθέσεις αυξομείωσης καθορίζονται στους ειδικούς όρους της σύμβασης.

11. **ΠΟΙΝΙΚΗ ΡΗΤΡΑ**

- 11.1 Ο Πωλητής δέχεται να πληρώσει στον Αγοραστή, ως συμφωνημένη ποινική ρήτρα για κάθε ολόκληρη εβδομάδα καθυστέρησης των συμβατικών παραδόσεων του υλικού (για κλάσμα της εβδομάδας δεν επιβάλλεται ποινική ρήτρα), ποσό ίσο με το μισό τοις εκατό (0,5%) του συμβατικού τιμήματος των ποσοτήτων που παραδόθηκαν εκπρόθεσμα για οποιονδήποτε λόγο ή αιτία, εκτός από ανωτέρα βία ή υπαιτιότητα του Αγοραστή. Αυτή η ποινική ρήτρα

έχει ως ανώτατο όριο το πέντε τοις εκατό (5%) του συνολικού συμβατικού τιμήματος και συμψηφίζεται με την εγγύηση καλής εκτέλεσης της παρακάτω παραγρ.14, αν αυτή η εγγύηση καταπέσει.

- 11.2 Αν μία ή περισσότερες παραδόσεις υλικού καθυστερήσουν περισσότερο από δέκα (10) ημερολογιακές εβδομάδες ο Αγοραστής έχει το δικαίωμα, με έγγραφη ανακοίνωσή του, να καταγγείλει αυτή τη Σύμβαση χωρίς υποχρέωση αποζημιώσεως του Πωλητή. Γι αυτήν την καταγγελία δεν υπάρχει προθεσμία, ούτε είναι απαραίτητη η εξάντληση του παραπάνω ανωτάτου ορίου ποινικής ρήτρας.
- 11.3 Ο Πωλητής έχει υποχρέωση να πληρώσει ποινική ρήτρα και για τα υλικά που παραδόθηκαν έγκαιρα, αν δεν είναι δυνατή η χρησιμοποίησή τους χωρίς τα καθυστερούμενα.
- 11.4 Ο Αγοραστής έχει δικαίωμα να παρακρατήσει το ποσό της ποινικής ρήτρας από τις οφειλές του προς τον Πωλητή ή από την εγγύηση καλής εκτέλεσης της Συμβάσεως ή, μερικά και από τα δύο.
- 11.5 Συμφωνείται ρητά ότι η επιβολή αυτής της ποινικής ρήτρας γίνεται ανεξάρτητα από τα αν ζημιώθηκε ή όχι ο Αγοραστής από την καθυστέρηση της παραδόσεως του υλικού, και ότι ο Αγοραστής έχει το δικαίωμα να αξιώσει, σωρευτικά και την ποινική ρήτρα και την αποκατάσταση κάθε θετικής ζημιάς του από αντισυμβατικές πράξεις ή παραλείψεις του Πωλητή.
- 11.6 Σε περίπτωση καθυστέρησης που οφείλεται σε υπαιτιότητα του Αγοραστή ή σε ανωτέρα βία, ο χρόνος παράδοσης θα παραταθεί ανάλογα, του Πωλητή παραιτούμενου από κάθε σχετική απαίτηση κατά του Αγοραστή.
- 11.7 Τέτοιες ποινικές ρήτρες υπολογίζονται πάντα στην αρχική συμβατική τιμή και συνεπώς οποιαδήποτε αναπροσαρμογή αυτής της τιμής δεν λαμβάνεται υπόψη.

12. **ΑΝΩΤΕΡΑ ΒΙΑ**

- 12.1 Περιπτώσεις ανωτέρας βίας θεωρούνται όλα τα περιστατικά που ξεφεύγουν από τον έλεγχο του Πωλητή και που θα ήταν αναπότρεπτα όποιες προσπάθειες κι αν έκανε. Περιστατικά ανωτέρας βίας υποπρομηθευτών του Πωλητή δεν θεωρούνται περιστατικά ανωτέρας βίας για τον Πωλητή.
- 12.2 Ο Πωλητής έχει υποχρέωση να γνωστοποιεί με έγγραφό του στον Αγοραστή αμέσως και πάντως, το αργότερο σε δέκα (10) μέρες από την εμφάνισή της, κάθε περίπτωση ανωτέρας βίας που είναι δυνατόν να επηρεάσει αυτήν τη Σύμβαση, αλλιώς δε θα έχει δικαίωμα να την επικαλεσθεί.

13. **ΠΑΡΑΒΑΣΗ ΣΥΜΒΑΣΕΩΣ-ΚΑΤΑΓΓΕΛΙΑ**

- 13.1 Σε κάθε περίπτωση παραβάσεως οποιουδήποτε όρου αυτής της Συμβάσεως, εκτός από τις περιπτώσεις υπαιτιότητας του Αγοραστή, ανωτέρας βίας ή την καθυστέρηση της παραδόσεως των υλικών, για την οποία ισχύει η παραπάνω παράγραφος 11, ο Αγοραστής έχει το δικαίωμα να την καταγγείλει και ο Πωλητής έχει υποχρέωση να αποζημιώσει τον Αγοραστή για κάθε θετική ζημία που του προκάλεσε μ' αυτή την παράβαση με την προϋπόθεση όμως ότι ο Αγοραστής θα αποδείξει ότι υπέστη τέτοιες θετικές ζημιές και ότι η συνολική επιβάρυνση δεν θα υπερβαίνει το 50% της συνολικής αξίας της Συμβάσεως. Η αποζημίωση αυτή είναι ανεξάρτητη και επιπλέον της ποινικής ρήτρας για καθυστερημένη παράδοση του υλικού.

Σ' αυτές τις περιπτώσεις ο Αγοραστής έχει ακόμη και το δικαίωμα να αξιώσει την εκτέλεση των συμβατικών υποχρεώσεων του Πωλητή ή με έγγραφη ανακοίνωσή του σ' αυτόν να καταγγείλει τη Σύμβαση χωρίς υποχρέωση να αποζημιώσει τον Πωλητή και χωρίς να τηρήσει οποιαδήποτε προθεσμία.

13.2 Η καταγγελία αυτής της Συμβάσεως από τον Αγοραστή επιφέρει και την κατάπτωση της εγγυήσεως καλής εκτέλεσης της παρακάτω παραγρ.14, αλλά ο Πωλητής έχει υποχρέωση να αποκαταστήσει κάθε θετική ζημιά του Αγοραστή ανεξάρτητα από την κατάπτωση ή όχι αυτής της εγγυήσεως .

13.3 Ο Αγοραστής έχει το δικαίωμα να καταγγείλει αυτή τη Σύμβαση οποτεδήποτε και χωρίς υπαιτιότητα του Πωλητή. Σε περίπτωση τέτοιας καταγγελίας, ο Αγοραστής θα επιστρέψει στον Πωλητή τις δαπάνες στις οποίες ο τελευταίος υποβλήθηκε πράγματι κατά τη διάρκεια της εκτελέσεως της Συμβάσεως και μέχρι της ημερομηνίας της καταγγελίας, μετά από αφαίρεση του τιμήματος του υλικού που ήδη παρέλαβε και πλήρωσε ο Αγοραστής, με επιφύλαξη των διατάξεων του παρακάτω εδαφίου 13.5 καθώς και του εύλογου τιμήματος, που θα μπορούσε ο Πωλητής να λάβει από την πώληση του υλικού που δεν έχει ακόμα παραδοθεί.

Ακόμα, ο Αγοραστής θα καταβάλει στον Πωλητή σαν αποζημίωση ποσό ίσο προς το πέντε τοις εκατό (5%) της αξίας του υλικού που δεν είχε παραδοθεί κατά το χρόνο της καταγγελίας. Τα προαναφερόμενα εξαντλούν τις υποχρεώσεις του Αγοραστή για την εκ μέρους του αναίτια καταγγελία της Συμβάσεως.

13.4 Με επιφύλαξη όλων των δικαιωμάτων του Αγοραστή, σύμφωνα με το παρακάτω εδάφιο 13.5 και ανεξάρτητα από το αν η Σύμβαση καταγγελθεί αναίτια ή όχι, ο Αγοραστής θα καταβάλει στον Πωλητή το τυχόν οφειλόμενο συμβατικό τίμημα για το υλικό που του παραδόθηκε μέχρι την ημερομηνία της καταγγελίας της Συμβάσεως, ο δε Πωλητής θα επιστρέψει στον Αγοραστή την προκαταβολή που του δόθηκε, μετά από αφαίρεση του μέρους της προκαταβολής που αντιστοιχεί στο συμβατικό τίμημα του υλικού που παραδόθηκε πριν από την καταγγελία.

13.5 Πέρα από τις παραπάνω αναφερόμενες συνέπειες, η μη εκ μέρους του Πωλητή παράδοση στον Αγοραστή του συνόλου ή και μέρους του υλικού, παρέχει στον Αγοραστή το δικαίωμα να επιστρέψει στον Πωλητή, με έξοδα του τελευταίου, τα μέρη του υλικού που ήδη παραδόθηκαν στον Αγοραστή, εφόσον τα εν λόγω μέρη αυτά καθαυτά είναι ατελή και άχρηστα. Στην περίπτωση αυτή ο Πωλητής θα έχει την υποχρέωση να επιστρέψει στον Αγοραστή το τυχόν τίμημα που ο τελευταίος κατέβαλε για τα εν λόγω μέρη, καθώς και τυχόν άλλες δαπάνες στις οποίες υποβλήθηκε από την παράδοση των εν λόγω τμημάτων.

14. **ΕΓΓΥΗΣΗ ΚΑΛΗΣ ΕΚΤΕΛΕΣΕΩΣ**

14.1 Μαζί με την υπογεγραμμένη σύμβαση ο Πωλητής θα παραδώσει στον Αγοραστή, με δικές του δαπάνες, Εγγυητική Επιστολή Καλής Εκτελέσεως (ΕΕΚΕ) που να είναι διατυπωμένη σύμφωνα με το υπόδειγμα 42.10στ και να καλύπτει το δέκα τοις εκατό (10%) του συνολικού συμβατικού τιμήματος. Σύμφωνα με τα ισχύοντα σήμερα, γίνονται δεκτές Εγγυητικές που έχουν εκδοθεί από Τράπεζα ή από τον ΕΟΜΜΕΧ ή από το ΤΣΜΕΔΕ .

14.2 Τυχόν καθυστέρηση του Πωλητή να παραδώσει αυτή την Εγγυητική Επιστολή, δίνει στον Αγοραστή το δικαίωμα να καταγγείλει αμέσως τη Σύμβαση, ο δε Πωλητής θα είναι απέναντί του υπεύθυνος για όλες τις ζημιές που τυχόν θα προκύψουν και θα επιστρέψει στον Αγοραστή όλα ανεξαιρέτως

τα χρηματικά ποσά που του προκαταβλήθηκαν, με τόκο υπερημερίας. Ανάλογα με την περίπτωση, και για να εξασφαλίσει την εν λόγω επιστροφή, ο Αγοραστής μπορεί κατά την κρίση του, να εκπέσει την Εγγυητική Επιστολή Συμμετοχής ή και την Εγγυητική Επιστολή Προκαταβολής που έχει στα χέρια του.

- 14.3 Το ποσό της Εγγυητικής Επιστολής μειώνεται στο μισό στις περιπτώσεις που έχει παραδοθεί το 50% τουλάχιστον της αξίας της συμβάσεως, με την προϋπόθεση όμως ότι δεν υπάρχουν απαιτήσεις του Αγοραστή από άλλους λόγους (π.χ. ποινικές ρήτρες κλπ.).
- 14.4 Αν δεν υπάρχει αντίθετος ειδικός όρος σ' αυτή τη Σύμβαση και λόγος για την κατάπτωση της, η επιστολή αυτή επιστρέφεται στον εκδότη της, κατόπιν αιτήσεως του Πωλητή μετά από την πλήρη και ολοσχερή εκ μέρους του τελευταίου εκπλήρωση όλων ανεξαιρέτως των συμβατικών υποχρεώσεών του και μετά από την οριστική εκκαθάριση των λογαριασμών, χωρίς να είναι απαραίτητη και η λήξη της εγγυήσεως για την καλή λειτουργία του υλικού.

15. **ΑΠΑΓΟΡΕΥΣΗ ΥΠΟΚΑΤΑΣΤΑΣΗΣ ΚΑΙ ΕΚΧΩΡΗΣΗΣ**

15.1 Ο Πωλητής δεν μπορεί να υποκατασταθεί από άλλον στην εκτέλεση των υποχρεώσεών του που απορρέουν από αυτή τη Σύμβαση, ούτε να εκχωρήσει σε οποιοδήποτε τρίτο πρόσωπο τα οποιαδήποτε φύσεως δικαιώματά του από αυτήν, χωρίς να έχει γι αυτό ειδική γραπτή συναίνεση του Αγοραστή.

15.2 Κατ' εξαίρεση, ο Πωλητής επιτρέπεται να εκχωρήσει εφάπαξ τις πληρωμές που απορρέουν από την παρούσα Σύμβαση, μόνο σε Τράπεζες, που λειτουργούν νόμιμα στην Ελλάδα, χωρίς προηγούμενη συναίνεση του Αγοραστή, αφού πρώτα αφαιρεθούν :

15.2.1 Κάθε απαίτηση του Αγοραστή, από οποιονδήποτε λόγο ή αιτία και εάν προέρχεται.

15.2.2 Κάθε οφειλή του Πωλητή προς οποιονδήποτε τρίτο, ο οποίος θα είχε το δικαίωμα να την εισπράξει από τον Αγοραστή και

15.2.3 Κάθε οφειλή του Πωλητή προς το Δημόσιο, που θα προέρχεται από το αποδεικτικό Φορολογικής Ενημερότητας, που η προσκόμισή του είναι απαραίτητη σύμφωνα με τη σύμβαση και το Νόμο, για την πληρωμή οιοδήποτε ποσού πάνω από το όριο, που ορίζει εκάστοτε ο Νόμος.

15.3 Σε περίπτωση μιας τέτοιας εκχώρησης, που θα του αναγγελθεί νόμιμα, ο Αγοραστής θα καταβάλει στην εκδοχέα Τράπεζα, τα ποσά και μόνο των πληρωμών, που απορρέουν από τη Σύμβαση και τα οποία είναι υποχρεωμένος να καταβάλει στον Πωλητή, αφού πρώτα αφαιρεθούν από αυτά οι απαιτήσεις και οφειλές των παραπάνω υπεδαφίων 15.2.1, 15.2.2 και 15.2.3, που υπάρχουν κατά το χρόνο καταβολής στην Τράπεζα της εκχωρηθείσας πληρωμής.

16. **ΤΟΚΟΣ ΥΠΕΡΗΜΕΡΙΑΣ**

16.1 Αν καθυστερήσει μερικά ή ολικά η παράδοση του υλικού χωρίς να υπάρχει ανωτέρα βία ή ευθύνη του Αγοραστή, ο Πωλητής έχει υποχρέωση να πληρώσει στον Αγοραστή ανεξάρτητα από την ποινική ρήτρα της παραπάνω

παραγρ.11 και τόκο υπερημερίας για την προκαταβολή του τιμήματος που αναλογεί στις καθυστερούμενες ποσότητες.

- 16.2 Ο τόκος αυτός υπολογίζεται από τη λήξη του συμβατικού χρόνου παραδόσεως, που παρατείνεται μόνο για περιστατικά ανωτέρας βίας ή πταίσματα του Αγοραστή, μέχρι την ημερομηνία παραδόσεως του υλικού και με επιτόκιο αυτό που θα ισχύει στην Ελλάδα κατά το παραπάνω χρονικό διάστημα.
- 16.3 Αν καταγγελθεί αυτή η Σύμβαση ή ακυρωθεί μερικά με αίτηση του Πωλητή, ο παραπάνω τόκος υπερημερίας θα υπολογίζεται επί του μέρους της προκαταβολής που αντιστοιχεί στο υλικό που δεν έχει ακόμα παραδοθεί και για χρονική περίοδο που αρχίζει από την ημερομηνία λήξης του συμβατικού χρόνου παράδοσης και τελειώνει στην ημερομηνία της επιστροφής της στον Αγοραστή.
- 16.4 Ο υπολογισμός και η πληρωμή του εν λόγω τόκου υπερημερίας θα γίνεται κατά την πληρωμή κάθε τιμολογίου και θα οριστικοποιείται κατά την εκκαθάριση των σχετικών λογαριασμών.

17. **ΑΠΟΘΕΤΙΚΕΣ ΖΗΜΙΕΣ**

Συμφωνείται ότι οι πράξεις ή παραλείψεις οποιουδήποτε από τους συμβαλλόμενους δεν παρέχουν στον άλλο το δικαίωμα να απαιτήσει την αποκατάσταση των αποθετικών ζημιών του που ενδεχόμενα θα προκληθούν από αυτές.

18. **ΕΠΙΛΥΣΗ ΔΙΑΦΟΡΩΝ**

Σε περίπτωση διαφωνίας Αγοραστή και Πωλητή θα καταβάλλεται προσπάθεια επίλυσεως των διαφορών από εκπροσώπους των αντισυμβαλλομένων. Αν αυτή η διαπραγμάτευση, που δεν είναι υποχρεωτική, δεν τελεσφορήσει, η επίλυση των διαφορών θα γίνει αποκλειστικά στα δικαστήρια των Αθηνών και σύμφωνα με την Ελληνική Νομοθεσία.



Διεύθυνση Υλικού και Προμηθειών

Αριθμός Διακήρυξης: ΔΥΠ 51919006

Αντικείμενο: Προμήθεια χειμερινών στολών

ΥΠΟΔΕΙΓΜΑΤΑ

ΤΕΥΧΟΣ 7 ΑΠΟ 7

ΥΠΕΥΘΥΝΗ ΔΗΛΩΣΗ ΝΟΜΙΜΟΠΟΙΗΣΗΣ ΠΡΟΣΦΕΡΟΝΤΟΣ ¹
(Καλύπτει την παράγραφο 6.2.2 του τεύχους 2 της Διακήρυξης)

Ο υπογράφων ως εκπρόσωπος του προσφέροντος²..... δηλώνω ότι:

1. - (Για Έλληνες διαγωνιζόμενους)

Ο προσφέρων είναι εγγεγραμμένος στο Γενικό Εμπορικό Μητρώο (Γ.Ε.ΜΗ.) με αριθ. μερίδας και τηρεί όλες τις υποχρεώσεις δημοσιότητας σύμφωνα με την κείμενη νομοθεσία και ειδικότερα το ν. 3419/2005

- (Για αλλοδαπούς διαγωνιζόμενους)

Ο προσφέρων είναι εγγεγραμμένος στο Μητρώο

(αναγράφεται το αντίστοιχο μητρώο, η σχετική νομοθεσία της χώρας εγκατάστασης τους και τα αναγκαία στοιχεία για την πρόσβασή τους – διαδικτυακή διεύθυνση κλπ- από την υπηρεσία που διενεργεί το διαγωνισμό)

2.³..... του προσφέροντος νομικού προσώπου είναι:

.....
.....
.....

3. Νόμιμος εκπρόσωπος του προσφέροντος νομικού προσώπου είναι

4. Το προσφέρον νομικό πρόσωπο νομίμως:

4.1 αποφάσισε να συμμετάσχει στο Διαγωνισμό,

4.2 όρισε τον/τους να υπογράψουν την προσφορά

4.3 όρισε τον/τους να παρίστανται ως εκπρόσωποι του κατά την αποσφράγιση των προσφορών, σύμφωνα με τα προβλεπόμενα στη Διακήρυξη.

4.4⁴.....

5. Σε περίπτωση οφигενούς μεταβολής οποιουδήποτε στοιχείου της προσφοράς μας, αναφορικά με τις προϋποθέσεις για τη μη συνδρομή λόγων αποκλεισμού, κατά τη διάρκεια ισχύος αυτής ή/και της τυχόν σύμβασης που θα συναφθεί, δεσμευόμαστε να γνωστοποιήσουμε στη ΔΕΗ αμελλητί την υπόψη μεταβολή, άλλως η ΔΕΗ θα δύναται να απορρίψει την προσφορά μας ή/και να καταπέσει την Εγγυητική Επιστολή Συμμετοχής στο Διαγωνισμό ή/και την Εγγυητική Επιστολή Καλής Εκτέλεσης αν έχει ήδη υπογραφεί η σχετική σύμβαση.

Ο Δηλών

(Ονοματεπώνυμο – ιδιότητα- υπογραφή)

ΟΔΗΓΙΕΣ

¹ Όταν ο προσφέρων είναι φυσικό πρόσωπο η παρούσα Υπεύθυνη Δήλωση θα πρέπει, με κατάλληλη διαμόρφωση, να καλύπτει τις παρακάτω παραγράφους 1, 4.4, 5, και,

εάν δεν παρίσταται αυτοπροσώπως στην αποσφράγιση, την παράγραφο 4.3 εφόσον το επιθυμεί

- 2 Αναγράφεται από το Διαγωνιζόμενο η επωνυμία του προσφέροντος οικονομικού φορέα
- 3 Αναγράφεται κατά περίπτωση νομικής μορφής του προσφέροντος "μέλη του Διοικητικού Συμβουλίου" ή "διαχειριστές"
- 4 Στις περιπτώσεις που ο διαγωνιζόμενος δεν έχει έδρα στην περιφέρεια όπου διενεργείται η διαδικασία οι διαγωνιζόμενοι συμπληρώνουν την παρούσα παράγραφο με το ακόλουθο περιεχόμενο: «όρισε τον ως αντίκλητο, ο οποίος πρέπει να είναι κάτοικος, και να εξουσιοδοτείται να παραλαμβάνει τα έγγραφα που έχουν σχέση με τη διεξαγωγή της Διαδικασίας». Άλλως ισχύουν τα προβλεπόμενα στη Διακήρυξη

ΥΠΕΥΘΥΝΗ ΔΗΛΩΣΗ ΝΟΜΙΜΟΠΟΙΗΣΗΣ ΠΑΡΕΧΟΝΤΟΣ ΣΤΗΡΙΞΗ ¹

(Καλύπτει την παράγραφο 6.2.6.β του τεύχους 2 της Διακήρυξης)

Ο υπογράφων ως εκπρόσωπος του παρέχοντος στήριξη²..... δηλώνω ότι:

1. Ο παρέχων στήριξη είναι εγγεγραμμένος³.....
2.⁴..... του παρέχοντος στήριξη νομικού προσώπου είναι:
.....
.....
.....
3. Νόμιμος εκπρόσωπος του παρέχοντος στήριξη νομικού προσώπου είναι
4. Το παρέχον στήριξη νομικό πρόσωπο νομίμως:
 - 4.1 αποφάσισε να παράσχει στήριξη στον προσφέροντα για το Διαγωνισμό
 - 4.2 όρισε τον/τους να υπογράψουν τα έγγραφα συνεργασίας και την παρούσα δήλωση
5. Σε περίπτωση οψιγενούς μεταβολής οποιουδήποτε στοιχείου, αναφορικά με τις προϋποθέσεις για τη μη συνδρομή λόγων αποκλεισμού, κατά τη διάρκεια ισχύος της συνεργασίας με τον προσφέροντα, δεσμευόμαστε να γνωστοποιήσουμε στη ΔΕΗ αμελλητί την υπόψη μεταβολή, άλλως η ΔΕΗ θα δύναται να απορρίψει την προσφορά ή/και να καταπέσει την Εγγυητική Επιστολή Συμμετοχής του προσφέροντος στο Διαγωνισμό ή/και την Εγγυητική Επιστολή Καλής Εκτέλεσης αυτού αν έχει ήδη υπογραφεί η σχετική σύμβαση.

Ο Δηλών

(Ονοματεπώνυμο – ιδιότητα- υπογραφή)

ΟΔΗΓΙΕΣ

¹ Όταν ο παρέχων στήριξη είναι φυσικό πρόσωπο η παρούσα Υπεύθυνη Δήλωση θα πρέπει, με κατάλληλη διαμόρφωση, να καλύπτει τις παραγράφους 1 και 5.

² Αναγράφεται η επωνυμία του παρέχοντος στήριξη οικονομικού φορέα

³ Συμπληρώνονται στοιχεία από τα οποία να προκύπτει η σύννομη άσκηση στη χώρα εγκατάστασης δραστηριότητας συναφούς με την στήριξη που θα παρασχεθεί (π.χ. εγγραφή σε επαγγελματικό μητρώο κλπ)

⁴ Αναγράφεται κατά περίπτωση νομικής μορφής του παρέχοντος στήριξη "μέλη του Διοικητικού Συμβουλίου" ή "διαχειριστές"

ΔΗΛΩΣΗ ΑΠΟΔΟΧΗΣ ΟΡΩΝ ΔΙΑΓΩΝΙΣΜΟΥ ΚΑΙ ΙΣΧΥΟΣ ΠΡΟΣΦΟΡΑΣ

(Καλύπτει την παράγραφο 6.2.3 του τεύχους 2 της Διακήρυξης)

Ο υπογράφων ως εκπρόσωπος του Προσφέροντος¹..... δηλώνω ότι ο Προσφέρων:

1. Έλαβε πλήρη γνώση της Διακήρυξης με στοιχεία και ειδικά όλα τα τεύχη και έγγραφα που αναφέρονται στο Άρθρο 1 του τεύχους 2 αυτής.
2. Αποδέχεται ρητά και ανεπιφύλακτα όλους τους όρους του Διαγωνισμού,²..... καθώς και του συνημμένου στη Διακήρυξη σχεδίου σύμβασης.
3. Η Προσφορά του θα παραμείνει σε ισχύ σύμφωνα με τα προβλεπόμενα στο Άρθρο 3 του τεύχους 2 της Διακήρυξης και ότι δεν δικαιούται, υπό οποιεσδήποτε συνθήκες, μετά την αποσφράγιση της και καθ' όλη τη διάρκεια ισχύος της να την ανακαλέσει ή να ζητήσει την τροποποίηση ή συμπλήρωση της με οποιοδήποτε τρόπο ή μορφή.
4. Η Προσφορά του δεν έχει Αποκλίσεις από τους Εμπορικούς και Οικονομικούς Όρους της Διακήρυξης

Ο Δηλών

(Ονοματεπώνυμο – ιδιότητα- υπογραφή)

ΟΔΗΓΙΕΣ

¹ Αναγράφεται η επωνυμία του προσφέροντος οικονομικού φορέα

² Σε περίπτωση που έχουν εκδοθεί Συμπληρώματα της Διακήρυξης ο δηλών πρέπει να αναγράψει «και του/των Συμπληρώματος/των αυτής Νο ... έως και Νο ...»

**ΥΠΕΥΘΥΝΗ ΔΗΛΩΣΗ ΠΕΡΙ ΜΗ ΣΥΝΔΡΟΜΗΣ ΛΟΓΩΝ ΑΠΟΚΛΕΙΣΜΟΥ
ΠΡΟΣΦΕΡΟΝΤΟΣ**

(Καλύπτει την παράγραφο 6.2.4 του τεύχους 2 της Διακήρυξης)

Ο υπογράφων ως εκπρόσωπος του Προσφέροντος¹..... στο Διαγωνισμό ΔΥΠ 51918008 δηλώνω, επί ποινή απόρριψης της προσφοράς του, ότι:

1. Ο Διαγωνιζόμενος μέχρι την ημέρα υποβολής της Προσφοράς του:
 - 1.1 Είναι φορολογικά και ασφαλιστικά ενήμερος.
 - 1.2 Δεν έχει καταδικαστεί με τελεσίδικη απόφαση για παράβαση του περιβαλλοντικού, κοινωνικού και εργατικού δικαίου.
 - 1.3 Δεν έχει επιδείξει σοβαρή ή επαναλαμβανόμενη πλημμέλεια κατά την εκτέλεση ουσιώδους απαίτησης στο πλαίσιο προηγούμενης σύμβασης με αντικείμενο σχετικό με το προκηρυσσόμενο, που είχε ως αποτέλεσμα την πρόωρη καταγγελία της προηγούμενης σύμβασης, αποζημιώσεις ή άλλες παρόμοιες κυρώσεις.
 - 1.4 Δεν τελεί σε πτώχευση ούτε σε διαδικασία κήρυξης πτώχευσης, δεν τελεί σε κοινή εκκαθάριση ούτε υπό διαδικασία έκδοσης απόφασης κοινής εκκαθάρισης.
 - 1.5 Δεν έχει καταδικαστεί με αμετάκλητη απόφαση για σοβαρό επαγγελματικό παράπτωμα ή κάποιο από τα αδικήματα της διαφθοράς, της νομιμοποίησης εσόδων από παράνομες δραστηριότητες και της απάτης σύμφωνα με την ισχύουσα νομοθεσία.
2. Δεν συντρέχει κατάσταση σύγκρουσης συμφερόντων σύμφωνα με τα προβλεπόμενα στη Διακήρυξη.
3. Ο Διαγωνιζόμενος δεσμεύεται, εφόσον ζητηθεί από την αρμόδια Υπηρεσία της ΔΕΗ, να προσκομίσει εντός ευλόγου προθεσμίας και κατά μέγιστο εντός είκοσι (20) ημερών, εάν αυτή απαιτείται από την αρχή έκδοσης του δικαιολογητικού, από τη γνωστοποίηση του αιτήματος, τα αντίστοιχα αποδεικτικά - δικαιολογητικά των πιο πάνω δηλωθέντων, όπως αυτά αναφέρονται στην παράγραφο 6.2.4 του τεύχους 2 της Διακήρυξης.

Ο Δηλών

(Ονοματεπώνυμο – ιδιότητα- υπογραφή)

ΟΔΗΓΙΕΣ

¹ Αναγράφεται η επωνυμία του προσφέροντος οικονομικού φορέα

ΥΠΕΥΘΥΝΗ ΔΗΛΩΣΗ ΠΕΡΙ ΜΗ ΣΥΝΔΡΟΜΗΣ ΛΟΓΩΝ ΑΠΟΚΛΕΙΣΜΟΥ ΠΑΡΕΧΟΝΤΟΣ ΣΤΗΡΙΞΗ

(Καλύπτει την παράγραφο 6.2.6 του τεύχους 2 της Διακήρυξης)

Ο υπογράφων ως εκπρόσωπος του Παρέχοντος Στήριξη¹..... στον προσφέροντα για το Διαγωνισμό, δηλώνω ότι:

1. Ο Παρέχων Στήριξη μέχρι την ημέρα διενέργειας του πιο πάνω Διαγωνισμού:
 - 1.1 Είναι φορολογικά και ασφαλιστικά ενήμερος.
 - 1.2 Δεν έχει καταδικαστεί με τελεσίδικη απόφαση για παράβαση του περιβαλλοντικού, κοινωνικού και εργατικού δικαίου.
 - 1.3 Δεν έχει επιδείξει σοβαρή ή επαναλαμβανόμενη πλημμέλεια κατά την εκτέλεση ουσιώδους απαίτησης στο πλαίσιο προηγούμενης σύμβασης με αντικείμενο σχετικό με την παρεχόμενη στήριξη, που είχε ως αποτέλεσμα την πρόωρη καταγγελία της προηγούμενης σύμβασης, αποζημιώσεις ή άλλες παρόμοιες κυρώσεις.
 - 1.4 Δεν τελεί σε πτώχευση ούτε σε διαδικασία κήρυξης πτώχευσης, δεν τελεί σε κοινή εκκαθάριση ούτε υπό διαδικασία έκδοσης απόφασης κοινής εκκαθάρισης.
 - 1.5 Δεν έχει καταδικαστεί με αμετάκλητη απόφαση για σοβαρό επαγγελματικό παράπτωμα ή κάποιο από τα αδικήματα της διαφθοράς, της νομιμοποίησης εσόδων από παράνομες δραστηριότητες και της απάτης σύμφωνα με την ισχύουσα νομοθεσία.
2. Δεν συντρέχει κατάσταση σύγκρουσης συμφερόντων σύμφωνα με τα προβλεπόμενα στη Διακήρυξη.
3. Ο Παρέχων Στήριξη δεσμεύεται, εφόσον ζητηθεί από την αρμόδια Υπηρεσία της ΔΕΗ, να θέσει στη διάθεση του Προσφέροντος ώστε αυτός να προσκομίσει εντός ευλόγου προθεσμίας και κατά μέγιστο εντός είκοσι (20) ημερών, εάν αυτή απαιτείται από την αρχή έκδοσης του δικαιολογητικού, από τη γνωστοποίηση του αιτήματος, τα αντίστοιχα αποδεικτικά - δικαιολογητικά των πιο πάνω δηλωθέντων, όπως αυτά αναφέρονται στην παράγραφο 6.2.4 του τεύχους 2 της Διακήρυξης.

Ο Δηλών

(Ονοματεπώνυμο – ιδιότητα- υπογραφή)

ΟΔΗΓΙΕΣ

¹ Αναγράφεται η επωνυμία του προσφέροντος οικονομικού φορέα

Υ Π Ο Δ Ε Ι Γ Μ Α

ΔΗΛΩΣΗ ΣΥΝΥΠΕΥΘΥΝΟΤΗΤΑΣ

Σε περίπτωση Σύμπραξης / Ένωσης φυσικών ή και νομικών προσώπων
(καλύπτει την παράγραφο 6.2.5 του τεύχους 2 της Διακήρυξης)

Τα υπογράφοντα μέλη¹..... για².....

1.
2.
3.

δηλώνουμε ότι στο πλαίσιο της υποβολής της Προσφοράς μας στην πιο πάνω διαγωνιστική διαδικασία, και σε περίπτωση ανάθεσης της σύμβασης σε εμάς, θα είμαστε πλήρως υπεύθυνοι απέναντι στη ΔΕΗ, από κοινού, αδιαίρετα και σε ολόκληρο κατά την εκτέλεση των υποχρεώσεών μας που απορρέουν από την Προσφορά μας και από τη σύμβαση.

Οι Δηλούντες

(Ονοματεπώνυμο – ιδιότητα- υπογραφή)

ΟΔΗΓΙΕΣ

- ¹ Αναγράφεται ανάλογα με τη μορφή του προσφέροντος π.χ. «της σύμπραξης» ή «της ένωσης» ή «της κοινοπραξίας»
- ² Αναγράφεται το αντικείμενο της διαγωνιστικής διαδικασίας

ΕΓΓΥΗΤΙΚΗ ΕΠΙΣΤΟΛΗ ΣΥΜΜΕΤΟΧΗΣ

Ημερομηνία:

Προς

τη ΔΗΜΟΣΙΑ ΕΠΙΧΕΙΡΗΣΗ ΗΛΕΚΤΡΙΣΜΟΥ Α.Ε.
Χαλκοκονδύλη 30, 104 32 ΑΘΗΝΑ

Σας γνωρίζουμε ότι εγγυόμαστε ανέκκλητα και ανεπιφύλακτα έναντί σας υπέρ του Διαγωνιζομένου σας:

.....¹.....

παραιτούμενοι ρητά ανέκκλητα και ανεπιφύλακτα από την ένσταση της διζήσεως και διαιρέσεως, καθώς και από τις μη προσωποπαγείς ενστάσεις του πρωτοφειλέτη, ευθυνόμενοι σε ολόκληρο και ως αυτοφειλέτες και μέχρι του ποσού των²....., για τη συμμετοχή του παραπάνω Διαγωνιζόμενου στο διενεργούμενο διαγωνισμό με αντικείμενο, σύμφωνα με την υπ' αριθ. Διακήρυξή σας και των συμπληρωμάτων αυτής, αντίγραφο των οποίων μας παραδόθηκε, βεβαιώνεται δε με την παρούσα η λήψη τούτου.

Σε κάθε περίπτωση κατά την οποία, σύμφωνα με την εγγύηση, θα κρίνατε ότι ο παραπάνω Διαγωνιζόμενος παρέβη οποιαδήποτε υποχρέωσή του από εκείνες τις οποίες ανέλαβε με τη συμμετοχή του στο Διαγωνισμό, αναλαμβάνουμε την υποχρέωση με την παρούσα να σας καταβάλουμε αμελλητί και σε κάθε περίπτωση εντός πέντε (5) ημερών από την έγγραφη ειδοποίησή σας, χωρίς καμιά από μέρους μας αντίρρηση, αμφισβήτηση ή ένσταση και χωρίς να ερευνηθεί το βάσιμο ή μη της απαίτησής σας, το ποσό της εγγύησης στο σύνολό του ή μέρος του, σύμφωνα με τις οδηγίες σας και αμέσως μετά το σχετικό αίτημά σας, χωρίς να απαιτείται για την παραπάνω πληρωμή οποιαδήποτε εξουσιοδότηση, ενέργεια ή συγκατάθεση του Διαγωνιζόμενου και χωρίς να ληφθεί υπόψη οποιαδήποτε τυχόν σχετική αντίρρησή του, ένσταση, επιφύλαξη ή προσφυγή του στα Δικαστήρια ή τη Διαιτησία, με αίτημα τη μη κατάπτωση της παρούσας ή τη θέση της υπό δικαστική μεσεγγύηση.

Η εγγύηση αυτή αφορά αποκλειστικά και μόνο τις υποχρεώσεις του εν λόγω Διαγωνιζόμενου, που απορρέουν από τη συμμετοχή του στον παραπάνω Διαγωνισμό μέχρι και της υπογραφής της σχετικής σύμβασης, σε περίπτωση κατακύρωσης σε αυτόν και της παράδοσης από αυτόν σε σας Εγγυητικής Επιστολής Καλής Εκτέλεσης, σύμφωνα με τις οδηγίες σας, σε καμία όμως περίπτωση η εγγύηση αυτή δεν θα αφορά τις υποχρεώσεις που απορρέουν από την εκτέλεση της σύμβασης αυτής.

Ο χρόνος ισχύος της παρούσας υπερβαίνει κατά τριάντα (30) ημέρες το χρόνο ισχύος της Προσφοράς του διαγωνιζομένου.

Δεδομένου δε ότι ο διαγωνιζόμενος αποδέχεται με τη συμμετοχή του στον ανωτέρω διαγωνισμό την παράταση της ισχύος της προσφοράς του:

α) μετά το πέρας της προαναφερόμενης χρονικής ισχύος της, κατά διαδοχικά διαστήματα τριάντα (30) ημερών, εκτός εάν προ της εκάστοτε ημερομηνίας λήξεώς της δηλώσει το αντίθετο και δεν την παρατείνει, και

β) μετά τη γνωστοποίηση σε αυτόν της απόφασης κατακύρωσης και μέχρι την υπογραφή της σύμβασης,

αποδεχόμαστε ότι η παρούσα είναι ισχυρή πλέον των τριάντα (30) ημερών των υπό στοιχεία α) και β) ανωτέρω χρονικών περιόδων ισχύος της προσφοράς του διαγωνιζομένου.

Για παράταση κατά τα παραπάνω της ισχύος της Εγγυητικής πέραν των δώδεκα (12) μηνών από την καταληκτική ημερομηνία υποβολής των προσφορών, απαιτείται η προηγούμενη συναίνεσή μας.

Η Εγγυητική Επιστολή θα επιστραφεί σε μας, μαζί με γραπτή δήλωσή σας, που θα μας απαλλάσσει από αυτήν την εγγύηση.

ΕΓΓΥΗΤΙΚΗ ΕΠΙΣΤΟΛΗ ΚΑΛΗΣ ΕΚΤΕΛΕΣΗΣ

ΗΜΕΡ. :.....

**Προς τη
Δημόσια Επιχείρηση Ηλεκτρισμού Α.Ε. (ΔΕΗ)
Χαλκοκονδύλη 30
ΑΘΗΝΑ**

Σας γνωρίζουμε ότι εγγυόμαστε ανέκκλητα και ανεπιφύλακτα έναντί σας υπέρ του Αναδόχου σας:

.....³

παραιτούμενοι ρητά ανέκκλητα και ανεπιφύλακτα από την ένσταση της διζήσεως και διαιρέσεως, καθώς και από τις μη προσωποπαγείς ενστάσεις του πρωτοφειλέτη ευθυνόμενοι σε ολόκληρο και ως αυτοφειλέτες και μέχρι του ποσού των ευρώ, για την ακριβή, πιστή και εμπρόθεσμη εκπλήρωση όλων των υποχρεώσεων του Αναδόχου της υπ' αριθ. Σύμβασης και των τυχόν συμπληρωμάτων της και σε απόλυτη συμμόρφωση προς τους όρους της. Αντίγραφο αυτής μας παραδόθηκε, βεβαιώνεται δε με την παρούσα η λήψη του.

Το αντικείμενο της Σύμβασης είναι με συμβατικό προϋπολογισμό

Σε κάθε περίπτωση κατά την οποία, σύμφωνα με την εγγύηση, θα κρίνατε ότι ο παραπάνω Ανάδοχος παρέβη οποιαδήποτε υποχρέωσή του από εκείνες τις οποίες ανέλαβε με τη παραπάνω Σύμβαση, αναλαμβάνουμε την υποχρέωση με την παρούσα να σας καταβάλουμε αμελλητί και σε κάθε περίπτωση εντός πέντε (5) ημερών από την έγγραφη ειδοποίησή σας, χωρίς καμιά από μέρους μας αντίρρηση, αμφισβήτηση ή ένσταση και χωρίς να ερευνηθεί το βάσιμο ή μη της απαίτησής σας, το ποσό της εγγύησης στο σύνολό του ή μέρος του, σύμφωνα με τις οδηγίες σας και αμέσως μετά το σχετικό αίτημά σας, χωρίς να απαιτείται για την παραπάνω πληρωμή οποιαδήποτε εξουσιοδότηση, ενέργεια ή συγκατάθεση του Αναδόχου και χωρίς να ληφθεί υπόψη οποιαδήποτε τυχόν σχετική αντίρρησή του, ένσταση, επιφύλαξη ή προσφυγή του στα Δικαστήρια ή τη Διαιτησία, με αίτημα τη μη κατάπτωση της παρούσας ή τη θέση της υπό δικαστική μεσεγγύηση.

Τέλος, σας δηλώνουμε ότι η εγγύησή μας θα εξακολουθεί να ισχύει μέχρι την εκπλήρωση από τον Ανάδοχο όλων των υποχρεώσεων, τις οποίες έχει αναλάβει με την αντίστοιχη Σύμβαση και τα τυχόν συμπληρώματά της, αλλά όχι αργότερα από δώδεκα (12) μήνες από την ημερομηνία θέσης σε ισχύ της Σύμβασης. Η ισχύς της παρούσας εγγυητικής θα παραταθεί πέραν της προαναφερθείσας προθεσμίας χωρίς καμία αντίρρηση εκ μέρους μας, μετά από γραπτή απαίτησή σας που θα υποβληθεί πριν από την ημερομηνία λήξης ισχύος της παρούσας εγγυητικής.

Με τη λήξη της περιόδου εγγύησης ή της παράτασης που ζητήθηκε από τη ΔΕΗ, η παρούσα εγγυητική θα επιστραφεί σε εμάς μαζί με έγγραφη δήλωσή σας, η οποία θα μας απαλλάσσει από την εγγυοδοσία μας.

ΟΔΗΓΙΕΣ

¹ Ανάλογα με τη μορφή του διαγωνιζόμενου αναγράφεται από τον εκδότη της εγγυητικής επιστολής μια από τις παρακάτω επιλογές:

- Σε περίπτωση φυσικού προσώπου: (ονοματεπώνυμο, πατρώνυμο), (ΑΦΜ), (δ/νση) ή
- Σε περίπτωση νομικού προσώπου: (επωνυμία), (ΑΦΜ),

..... (δ/νση έδρας) ή

- Σε περίπτωση Σύμπραξης/Ένωσης: των φυσικών ή νομικών προσώπων

α) (επωνυμία), (ΑΦΜ), (δ/νση κατοικίας ή έδρας)

β) (επωνυμία), (ΑΦΜ), (δ/νση κατοικίας ή έδρας)

..... κ.ο.κ.

που ενεργούν εν προκειμένω ως Σύμπραξη/Ένωση και ευθύνονται εις ολόκληρον το κάθε μέλος έναντι της ΔΕΗ

- ² Αναγράφεται σε ευρώ το ποσό ολογράφως και αριθμητικώς

- ³ Ανάλογα με τη μορφή του διαγωνιζόμενου αναγράφεται από τον εκδότη της εγγυητικής επιστολής μια από τις παρακάτω επιλογές:

- Σε περίπτωση φυσικού προσώπου: (ονοματεπώνυμο, πατρώνυμο), (ΑΦΜ), (δ/νση) ή

- Σε περίπτωση νομικού προσώπου: (επωνυμία), (ΑΦΜ), (δ/νση έδρας) ή

- Σε περίπτωση Σύμπραξης/Ένωσης: των φυσικών ή νομικών προσώπων

α) (επωνυμία), (ΑΦΜ), (δ/νση κατοικίας ή έδρας)

β) (επωνυμία), (ΑΦΜ), (δ/νση κατοικίας ή έδρας)

..... κ.ο.κ.

που ενεργούν εν προκειμένω ως Σύμπραξη/Ένωση και ευθύνονται εις ολόκληρον το κάθε μέλος έναντι της ΔΕΗ.