

Λειτουργίες
Παραγωγής

Διεύθυνση Εκμετάλλευσης
Παραγωγής Νησιών
Αυτόνομος Σταθμός
Παραγωγής Καλύμνου

Αριθμός Πρόσκλησης: ΑΣΠ ΚΑΛΥΜΝΟΥ 1200101820

Ημερομηνία: 08.01.2024

Αντικείμενο: «ΚΑΤΑΣΚΕΥΗ , ΕΓΚΑΤΑΣΤΑΣΗ ΚΑΙ ΘΕΣΗ ΣΕ
ΛΕΙΤΟΥΡΓΙΑ ΝΕΟΥ ΘΕΡΜΟΔΟΧΕΙΟΥ ΑΤΜΟΥ ΤΟΥ ΑΣΠ
ΚΑΛΥΜΝΟΥ ΜΕ ΤΑ ΣΥΝ ΑΥΤΩ ΔΙΚΤΥΑ ΑΤΜΟΥ ΚΑΙ
ΣΥΜΠΥΚΝΩΜΑΤΩΝ »

ΟΡΟΙ ΚΑΙ ΟΔΗΓΙΕΣ ΠΡΟΣ ΠΡΟΣΦΕΡΟΝΤΕΣ

ΤΕΥΧΟΣ 1 από 4

ΔΗΜΟΣΙΑ ΕΠΙΧΕΙΡΗΣΗ ΗΛΕΚΤΡΙΣΜΟΥ Α.Ε.
ΓΕΝΙΚΗ ΔΙΕΥΘΥΝΣΗ ΠΑΡΑΓΩΓΗΣ
ΔΙΕΥΘΥΝΣΗ ΕΚΜΕΤΑΛΛΕΥΣΗΣ ΠΑΡΑΓΩΓΗΣ ΝΗΣΙΩΝ
ΑΣΠ ΚΑΛΥΜΝΟΥ
Πληροφορίες: Σ. Ρωμανός
Τηλέφωνο: 210/9008849
Fax: 210/9238321
email: S.Romanos@dei.gr
ΑΦΜ:090000045 ΔΟΥ: ΦΑΕ ΑΘΗΝΩΝ

ΠΡΟΣΚΛΗΣΗ ΥΠΟΒΟΛΗΣ ΠΡΟΣΦΟΡΑΣ
ΓΙΑ ΣΥΝΑΨΗ ΣΥΜΒΑΣΗΣ ΥΠΗΡΕΣΙΩΝ

1. Η Δημόσια Επιχείρηση Ηλεκτρισμού Α.Ε. (εφεξής ΔΕΗ), Χαλκοκονδύλη 30, Αθήνα, προσκαλεί τους ενδιαφερόμενους σε Ηλεκτρονική Διαδικασία Επιλογής σε ένα (1) Στάδιο, σύμφωνα με τους όρους του επισυναπτόμενου σχεδίου σύμβασης, για την επιλογή Αντισυμβαλλόμενου για την παροχή υπηρεσιών: « ΚΑΤΑΣΚΕΥΗ , ΕΓΚΑΤΑΣΤΑΣΗ ΚΑΙ ΘΕΣΗ ΣΕ ΛΕΙΤΟΥΡΓΙΑ ΝΕΟΥ ΘΕΡΜΟΔΟΧΕΙΟΥ ΑΤΜΟΥ ΤΟΥ ΑΣΠ ΚΑΛΥΜΝΟΥ ΜΕ ΤΑ ΣΥΝ ΑΥΤΩ ΔΙΚΤΥΑ ΑΤΜΟΥ ΚΑΙ ΣΥΜΠΥΚΝΩΜΑΤΩΝ »
2. Τα σχετικά τεύχη της Πρόσκλησης, διατίθενται ηλεκτρονικά, μέσω της επίσημης ιστοσελίδας (site) της Εταιρείας: <https://eprocurement.dei.gr> → ΑΣΠ ΚΑΛΥΜΝΟΥ 1200101820.
3. Ο συνολικός Προϋπολογισμός, κατά την εκτίμηση της Εταιρείας, ανέρχεται σε 20.000,00€. Ο Προϋπολογισμός αυτός δεν αποτελεί το ανώτατο όριο προσφοράς.
4. Στη Διαδικασία θα μπορούν να μετέχουν φυσικά ή νομικά πρόσωπα ή συμπράξεις/ενώσεις αυτών τα οποία ικανοποιούν πλήρως τις παρακάτω απαιτήσεις:
 - α. Είναι εγγεγραμμένα, στα οικεία επαγγελματικά ή εμπορικά μητρώα που τηρούνται στην Ελλάδα ή στη χώρα εγκατάστασής του για επαγγελματική δραστηριότητα σχετική με το αντικείμενο της σύμβασης ή/και έχουν αποδεδειγμένη εμπειρία επιτυχούς εκτέλεσης παρόμοιων υπηρεσιών.
 - β. Οι ενδιαφερόμενοι να διαθέτουν πιστοποίηση για ανάλογες εργασίες σχετικές με το αντικείμενο της παρούσης.
 - γ. Να έχουν πρόσφατη εμπειρία από παρόμοιες κατασκευές , τα τελευταία (3) τρία έτη.
 - δ. Οι ενδιαφερόμενοι πριν υποβάλουν την προσφορά τους θα πρέπει να επισκεφτούν τον χώρο και να λάβουν γνώση των τοπικών συνθηκών , οι οποίες είναι δυσμενείς λόγω στενότητας του χώρου. Θα λάβουν βεβαίωση γνώσης τοπικών συνθηκών την οποία θα πρέπει να υποβάλλουν μαζί με τη προσφορά τους.
5. Η ηλεκτρονική Διαδικασία θα πραγματοποιηθεί με χρήση της πλατφόρμας compareONE" της εταιρείας cosmoONE του Συστήματος Ηλεκτρονικών Συμβάσεων ΔΕΗ, [εφεξής Σύστημα](#), στην ηλεκτρονική διεύθυνση www.cosmo-one.gr ή www.marketsite.gr. Απαραίτητη προϋπόθεση για την εξασφάλιση της δυνατότητας συμμετοχής των ενδιαφερόμενων είναι η εγγραφή τους στο Σύστημα. Κατόπιν επιτυχούς εγγραφής θα τους δοθούν οι Κωδικοί Πρόσβασης στο Σύστημα που είναι απαραίτητοι για τη σύνδεσή τους και για την υποβολή της προσφοράς τους.
Η εγγραφή δεν επιφέρει κανένα κόστος για τους ενδιαφερόμενους.

Οι ενδιαφερόμενοι μπορούν να κατεβάσουν δωρεάν από την επίσημη ιστοσελίδα (site) της Εταιρείας, <https://eprocurement.dei.gr> → Ηλεκτρονική Υποβολή, τις Οδηγίες Χρήσης για την Εγγραφή και το Εγχειρίδιο Χρήσης του Συστήματος.

Η παραπάνω διαδικασία δεν απαιτείται για τους ενδιαφερόμενους που έχουν ήδη κωδικούς πρόσβασης στο Σύστημα, συνιστάται όμως να γίνει έγκαιρα η επικαιροποίηση των στοιχείων τους με την είσοδό τους σε αυτό.

Επιπλέον, στην περίπτωση που δεν υπάρχει προηγούμενη συνεργασία του ενδιαφερόμενου με τη ΔΕΗ, θα πρέπει να επικοινωνεί με την αρμόδια Διεύθυνση της ΔΕΗ για να του αποσταλεί ηλεκτρονικά σχετική φόρμα, προκειμένου να συμπληρώσει τα απαραίτητα στοιχεία για την καταχώρησή του από τη ΔΕΗ στο Σύστημα Ηλεκτρονικών Συμβάσεων ΔΕΗ.

Οι προσφορές υποβάλλονται από τους ενδιαφερόμενους ηλεκτρονικά με ημερομηνία έναρξης της υποβολής την 08 -01-2024 και καταληκτική ημερομηνία και ώρα υποβολής η 19.01.2024 / 14.00μμ

Μετά την παρέλευση τα ης ως άνω καταληκτικής ημερομηνίας και ώρας, δεν υπάρχει η δυνατότητα υποβολής προσφοράς.

6. Στον ηλεκτρονικό φάκελο της προσφοράς θα περιλαμβάνεται:
 1. Η δήλωση νομιμοποίησης του προσφέροντος σύμφωνα με το επισυναπτόμενο στην παρούσα υπόδειγμα.
 2. παρούσα υπόδειγμα.
 3. Δήλωση αποδοχής όρων διαδικασίας επιλογής και ισχύος προσφοράς
 4. Η Οικονομική Προσφορά σύμφωνα με το επισυναπτόμενο στην παρούσα υπόδειγμα
 5. Τα προβλεπόμενα από την τεχνική περιγραφή πιστοποιητικά τεχνικής επάρκειας και εμπειρίας.

7. Μετά την αποσφράγιση των προσφορών, η αρμόδια Επιτροπή της Εταιρείας αρχικά καθορίζει τη σειρά προτιμητέων προσφερόντων με βάση το κριτήριο επιλογής αντισυμβαλλομένου.
Στη συνέχεια αξιολογεί τυπικά και τεχνικά τα στοιχεία της προσφοράς του προτιμητέου προσφέροντα. Σε περίπτωση που δεν γίνει αποδεκτή προβαίνει σε αξιολόγηση των αντίστοιχων στοιχείων του επόμενου σε σειρά προτιμητέων προσφερόντων κ.ο.κ.

8. Κριτήριο επιλογής του αντισυμβαλλομένου είναι η πλέον συμφέρουσα από οικονομική άποψη προσφορά βάσει χαμηλότερης τιμής.

ΓΙΑ ΤΗ ΔΕΗ

Συνημμένα:

- ΣΧΕΔΙΟ ΣΥΜΒΑΣΗΣ (ΤΕΧΝΙΚΗ ΠΕΡΙΓΡΑΦΗ / ΠΡΟΔΙΑΓΡΑΦΕΣ)
- ΥΠΟΔΕΙΓΜΑ ΥΠΕΥΘΥΝΗΣ ΔΗΛΩΣΗΣ ΝΟΜΙΜΟΠΟΙΗΣΗΣ ΠΡΟΣΦΕΡΟΝΤΟΣ
- ΈΝΤΥΠΟ ΟΙΚΟΝΟΜΙΚΗΣ ΠΡΟΣΦΟΡΑΣ

Λειτουργίες
Παραγωγής

Διεύθυνση Εκμετάλλευσης
Παραγωγής Νησιών
Αυτόνομος Σταθμός
Παραγωγής Καλύμνου

Αριθμός Πρόσκλησης: ΑΣΠ ΚΑΛΥΜΝΟΥ 1200101820

Αριθμός Σύμβασης:

Ημερομηνία:

Αντικείμενο: «ΚΑΤΑΣΚΕΥΗ , ΕΓΚΑΤΑΣΤΑΣΗ ΚΑΙ ΘΕΣΗ ΣΕ
ΛΕΙΤΟΥΡΓΙΑ ΝΕΟΥ ΘΕΡΜΟΔΟΧΕΙΟΥ ΑΤΜΟΥ ΤΟΥ ΑΣΠ
ΚΑΛΥΜΝΟΥ ΜΕ ΤΑ ΣΥΝ ΑΥΤΩ ΔΙΚΤΥΑ ΑΤΜΟΥ ΚΑΙ
ΣΥΜΠΥΚΝΩΜΑΤΩΝ »

ΣΧΕΔΙΟ ΣΥΜΒΑΣΗΣ
(ΤΕΧΝΙΚΗ ΠΕΡΙΓΡΑΦΗ / ΠΡΟΔΙΑΓΡΑΦΕΣ)

ΤΕΥΧΟΣ 2 από 4

ΣΤΟΙΧΕΙΑ ΔΕΗ
ΔΗΜΟΣΙΑ ΕΠΙΧΕΙΡΗΣΗ ΗΛΕΚΤΡΙΣΜΟΥ Α.Ε
ΓΕΝΙΚΗ ΔΙΕΥΘΥΝΣΗ ΠΑΡΑΓΩΓΗΣ
ΔΙΕΥΘΥΝΣΗ ΕΚΜΕΤΑΛΛΕΥΣΗΣ ΠΑΡΑΓΩΓΗΣ ΝΗΣΙΩΝ
ΑΣΠ ΚΑΛΥΜΝΟΥ
Πληροφορίες: Σ. Ρωμανός
Τηλέφωνο: 210/9008849
Fax: 210/9238321
email: S.Romanos@dei.gr
ΑΦΜ:090000045 ΔΟΥ: ΦΑΕ ΑΘΗΝΩΝ

ΣΤΟΙΧΕΙΑ ΑΝΤΙΣΥΜΒΑΛΛΟΜΕΝΟΥ

ΕΠΩΝΥΜΙΑ:
Διεύθυνση: τ.κ.
Τηλέφωνο:
email:
ΑΦΜ: ΔΟΥ:

Σχετικά:

Αριθμός Αίτησης: Z220-1200101820/11.12.2023
Κάλυψη: Μερική Τελική Ολική
Ημερομηνία Προσφορών:
Δικαιολογητικά Περάτωσης Διαδικασίας Επιλογής:
• Έγκριση Διευθυντή ΔΕΠΑΝ

Περιεχόμενα	
ΠΡΟΣΚΛΗΣΗ ΥΠΟΒΟΛΗΣ ΠΡΟΣΦΟΡΑΣ	1
ΓΙΑ ΣΥΝΑΨΗ ΣΥΜΒΑΣΗΣ ΥΠΗΡΕΣΙΩΝ	1
3. Δήλωση αποδοχής όρων διαδικασίας επιλογής και ισχύος προσφοράς.....	2
ΣΥΜΒΑΣΗ ΠΑΡΟΧΗΣ ΥΠΗΡΕΣΙΩΝ	6
1. Αντικείμενο.....	6
2. Τιμές.....	6
3. Τόπος, τρόπος και χρόνος παροχής υπηρεσιών. Εκπροσώπηση της Εταιρείας	7
4. Ποινικές Ρήτρες.....	7
5. Εγγύηση Καλής Εκτέλεσης (Δεν απαιτείται)	7
6. Οργάνωση - Έλεγχος Υπηρεσιών.....	8
7. Τρόπος και χρόνος πληρωμής	8
9. Ελαττώματα των παρεχομένων υπηρεσιών	8
10. Πιστοποίηση και Παραλαβή Υπηρεσιών.....	8
11. Ευθύνες Αντισυμβαλλόμενου	9
12. Εμπιστευτικότητα Στοιχείων ΔΕΗ - Προστασία προσωπικών δεδομένων (Δεν απαιτείται)	10
13. Πνευματική Ιδιοκτησία - Ασφάλεια δεδομένων ΔΕΗ (Δεν απαιτείται)	10
14. Υποκατάσταση - Εκχώρηση	10
15. Ανωτέρα Βία.....	11
16. Παράβαση Σύμβασης - Καταγγελία.....	11
17. Λύση Σύμβασης.....	11
18. Επίλυση διαφορών.....	12
19. Ασφαλιστικές καλύψεις	12
20. Ισχύς Σύμβασης	12
ΥΠΕΥΘΥΝΗ ΔΗΛΩΣΗ ΝΟΜΙΜΟΠΟΙΗΣΗΣ ΠΡΟΣΦΕΡΟΝΤΟΣ	2
ΔΗΛΩΣΗ ΑΠΟΔΟΧΗΣ ΟΡΩΝ ΔΙΑΔΙΚΑΣΙΑΣ ΕΠΙΛΟΓΗΣ ΚΑΙ ΙΣΧΥΟΣ ΠΡΟΣΦΟΡΑΣ	1

ΣΥΜΒΑΣΗ ΠΑΡΟΧΗΣ ΥΠΗΡΕΣΙΩΝ

Στην Κάλυμνο σήμερα την μεταξύ των συμβαλλομένων:

α) του πρώτου των συμβαλλομένων με την επωνυμία Δημόσια Επιχείρηση Ηλεκτρισμού Α.Ε., και διακριτικό τίτλο ΔΕΗ ΑΕ (εφεξής ΔΕΗ ή Εταιρεία), που εδρεύει στην Αθήνα, οδός Χαλκοκονδύλη 30 , Τ.Κ. 104 32, όπως εν προκειμένω νόμιμα εκπροσωπείται από τον τον κ. Ρωμανό Στάυρο , Διευθυντή ΑΣΠ Καλύμνου και

β) του δεύτερου των συμβαλλομένων(εφεξής Αντισυμβαλλόμενος), που εδρεύειΤ.Κ.....και εκπροσωπείται νόμιμα, σε αυτήν την περίπτωση από την/τονσυμφωνήθηκαν, συνομολογήθηκαν και έγιναν αμοιβαίως αποδεκτά, χωρίς καμία επιφύλαξη τα ακόλουθα:

1. Αντικείμενο

Με τη Σύμβαση αυτή η Εταιρεία αναθέτει και ο Αντισυμβαλλόμενος αναλαμβάνει την υποχρέωση να προβεί στην έγκαιρη, έντεχνη, άρτια, οικονομική και ασφαλή παροχή των υπηρεσιών για την «ΚΑΤΑΣΚΕΥΗ , ΕΓΚΑΤΑΣΤΑΣΗ ΚΑΙ ΘΕΣΗ ΣΕ ΛΕΙΤΟΥΡΓΙΑ ΝΕΟΥ ΘΕΡΜΟΔΟΧΕΙΟΥ ΑΤΜΟΥ ΤΟΥ ΑΣΠ ΚΑΛΥΜΝΟΥ ΜΕ ΤΑ ΣΥΝ ΑΥΤΩ ΔΙΚΤΥΑ ΑΤΜΟΥ ΚΑΙ ΣΥΜΠΥΚΝΩΜΑΤΩΝ » όπως περιγράφονται αναλυτικά στην Τεχνική περιγραφή της παρούσας. Αναλυτικά το Συμβατικό Τίμημα και οι τιμές των παρεχόμενων υπηρεσιών παρατίθενται παρακάτω:

Είδος α/α	Περιγραφή υπηρεσιών	Μονάδα	Ποσό-τητα	Τιμή Μονάδας σε ΕΥΡΩ/ ΗΜΕΡΑ	Συνολική Τιμή σε ΕΥΡΩ
1	ΚΑΤΑΣΚΕΥΗ ΝΕΟΥ ΘΕΡΜΟΔΟΧΕΙΟΥ	Κατ' αποκοπή	1		
2.	ΚΑΤΑΣΚΕΥΗ ΔΙΚΤΥΩΝ ΚΑΙ ΣΥΝΔΕΣΗ ΔΙΚΤΥΩΝ ΜΕ ΤΟ ΝΕΟ ΘΕΡΜΟΔΟΧΕΙΟ	Κατ' αποκοπή	1		
3.	ΑΠΟΞΗΛΩΣΕΙΣ ΠΑΛΑΙΟΥ ΘΕΡΜΟΔΟΧΕΙΟΥ ΔΙΚΤΥΩΝ ΚΑΙ ΑΕΡΟΚΩΔΩΝΑ	Κατ' αποκοπή	1		
Σύνολο (αριθμητικώς):€					
Σύνολο (ολογράφως):					

2. Τιμές

Οι τιμές μονάδας ή το συμβατικό τίμημα είναι σταθερές/ό και δεν υπόκεινται/ται σε οποιαδήποτε αναπροσαρμογή/αναθεώρηση.

Στο Συμβατικό Τίμημα περιλαμβάνεται κάθε απαίτηση του Αντισυμβαλλόμενου, του δημοσίου ή τρίτου, σχετική με αυτή την παροχή υπηρεσιών και δεν περιλαμβάνεται ο ΦΠΑ.

3. Τόπος, τρόπος και χρόνος παροχής υπηρεσιών. Εκπροσώπηση της Εταιρείας

Οι υπηρεσίες θα παρασχεθούν στις εγκαταστάσεις του ΑΣΠ ΚΑΛΥΜΝΟΥ εντός 60 ημερών από την ανάθεση, με αρχή την ημερομηνία ανάθεσης ή την ημερομηνία που αναγράφεται στην Σύμβαση.

Αρμόδια Διεύθυνση της ΔΕΗ για την παρακολούθηση και τον έλεγχο της τήρησης των όρων της παρούσας Σύμβασης σε όλα τα στάδια υλοποίησης αυτής από τον Αντισυμβαλλόμενο θα είναι ο ΑΣΠ ΚΑΛΥΜΝΟΥ.

Αναλυτικά τα στοιχεία της ως άνω Διεύθυνσης και του εκπροσώπου της Εταιρείας, είναι τα ακόλουθα:

- Διεύθυνση : ΛΑΦΑΣΙ, ΚΑΛΥΜΝΟΣ
Ταχ. Δ/ση: 85 200
Όνοματεπώνυμο: ΡΩΜΑΝΟΣ ΣΤΑΥΡΟΣ
Τηλέφωνο: +210/9008849 Φαξ: +210/9238321
e-mail: S.Romanos@dei.gr

4. Ποινικές Ρήτρες

Ο Αντισυμβαλλόμενος, για κάθε ημερολογιακή ημέρα υπέρβασης της συνολικής προθεσμίας πέρατος, που ορίζεται στο Άρθρο 3 του παρόντος, για οποιαδήποτε λόγο ή αιτία, εκτός από ανωτέρα βία ή υπαιτιότητα της ΔΕΗ, έχει την υποχρέωση να καταβάλει στην Εταιρεία ως συμφωνημένη Ποινική Ρήτρα 300,00 Ευρώ.

Αυτή η ποινική ρήτρα έχει ως ανώτατο όριο το δέκα τοις εκατό (10%) του συνολικού Συμβατικού Τιμήματος.

Η Εταιρεία παρακρατεί το ποσό της ποινικής ρήτρας από τις οφειλές της προς τον Αντισυμβαλλόμενο.

5. Εγγύηση Καλής Εκτέλεσης (Δεν απαιτείται)

Ο Αντισυμβαλλόμενος ως Εγγύηση Καλής Εκτέλεσης κατέθεσε στην Εταιρεία σήμερα, την Εγγυητική Επιστολή αριθμός που εξέδωσε²..... για το ποσό των Ευρώ που αντιστοιχεί στο τέσσερα τοις εκατό (4%) του Συμβατικού Τιμήματος.

Οι παραπάνω εγγυήσεις παρέχονται με τη μορφή Εγγυητικών Επιστολών, οι οποίες εκδίδονται με δαπάνες του Προμηθευτή, σύμφωνα με αντίστοιχα υποδείγματα της Εταιρείας, τους όρους, τις προϋποθέσεις και το ποσό που καθορίζονται στο Συμφωνητικό ή στους Ειδικούς Όρους της Σύμβασης και τα αναφερόμενα στις επόμενες παραγράφους.

Γίνεται δεκτή Εγγυητική Επιστολή Καλή Εκτέλεσης (ΕΕΚΕ), σύμφωνα με το επισυναπτόμενο υπόδειγμα της Εταιρείας, η οποία να έχει εκδοθεί από πιστωτικά ή χρηματοδοτικά ιδρύματα ή ασφαλιστικές εταιρείες κατά την έννοια των περιπτώσεων β και γ της παρ. 1 του άρθρου 14 του ν. 4364/2016 ή φορείς, της αποδοχής της ΔΕΗ, τις οποίες η Εταιρεία δεν μπορεί να αρνηθεί αδικαιολόγητα, που λειτουργούν νόμιμα σε χώρα της ΕΕ, του ΕΟΧ ή σε τρίτες χώρες.

Μπορεί επίσης να εκδίδεται από το Ταμείο Μηχανικών Εργοληπτών Δημοσίων Έργων (Τ.Μ.Ε.Δ.Ε.) ή να παρέχεται με γραμμάτιο του Ταμείου Παρακαταθηκών και Δανείων με παρακατάθεση σε αυτό του αντίστοιχου χρηματικού ποσού.

Όταν παρέχονται με γραμμάτιο του Ταμείου Παρακαταθηκών και Δανείων δεν τυγχάνει εφαρμογής ο όρος : η εγγύηση παρέχεται ανέκκλητα και ανεπιφύλακτα, ο δε εκδότης παραιτείται του δικαιώματος της διαιρέσεως και της διζήσεως.

Η Εταιρεία, κατά την κρίση της, δικαιούται να κηρύξει καταπεσούσα την ΕΕΚΕ, μερικά ή ολικά, λόγω οποιασδήποτε απαίτησής της κατά του Αντισυμβαλλόμενου, που απορρέει από τη Σύμβαση.

Αν δεν υπάρχει λόγος για την κατάπτωσή της, η Επιστολή αυτή επιστρέφεται στον εκδότη της, κατόπιν αιτήσεως του Αντισυμβαλλόμενου, μετά από την πλήρη και ολοσχερή εκ μέρους του τελευταίου εκπλήρωση όλων ανεξαιρέτως των συμβατικών υποχρεώσεων του και μετά από την οριστική εκκαθάριση των λογαριασμών,³.....

6. Οργάνωση - Έλεγχος Υπηρεσιών

6.1 Η παροχή των υπηρεσιών από τον Αντισυμβαλλόμενο θα υπόκειται στο συνεχή γενικό έλεγχο της Εταιρείας ή άλλων προσώπων που έχουν ορισθεί από την Εταιρεία για το σκοπό αυτό.

6.2 Η Εταιρεία, αν από τον έλεγχο, που ασκεί σύμφωνα με το άρθρο αυτό, θεωρήσει αιτιολογημένα ότι η μέθοδος εργασίας ή το προσωπικό και τα μέσα που χρησιμοποιεί ο Αντισυμβαλλόμενος δεν είναι επαρκή ή κατάλληλα ή δεν εκτελούνται σύμφωνα με τα Πρότυπα, Κανονισμούς, Τεχνικές Προδιαγραφές και σχετικές οδηγίες, ώστε να εξασφαλίζονται η τέλεια, οικονομική, εμπρόθεσμη, ασφαλής και απόλυτα σύμφωνη με τους όρους της Σύμβασης παροχή υπηρεσιών, έχει το δικαίωμα να δίδει εντολές προς τον Αντισυμβαλλόμενο και ο Αντισυμβαλλόμενος υποχρεούται να συμμορφώνεται με τις εντολές αυτές, χωρίς να δικαιούται οποιαδήποτε πρόσθετη πληρωμή ή αύξηση των τιμών.

Η άσκηση του ελέγχου από την Εταιρεία με κανένα τρόπο δεν ελαττώνει την ευθύνη του Αντισυμβαλλόμενου.

7. Τρόπος και χρόνος πληρωμής

Οι πληρωμές θα γίνονται την ενενηκοστή μέρα (90^η) από την εκτέλεση των εργασιών και την ημερομηνία πιστοποίησης από την Εταιρεία των παρεχόμενων υπηρεσιών και την έκδοση του σχετικού Τιμολογίου, εφόσον ο Αντισυμβαλλόμενος προσκομίσει πριν από την πληρωμή οποιοδήποτε άλλο δικαιολογητικό απαιτηθεί από τη Διεύθυνση της ΔΕΗ σχετικά με την τήρηση της εργατικής και ασφαλιστικής νομοθεσίας.

Η Εταιρεία έχει δυνατότητα διενέργειας πληρωμών τμηματικά, για χρονικό διάστημα όχι μικρότερο των 30 ημερολογιακών ημερών.

Η Επιβλέπουσα Διεύθυνση της ΔΕΗ εκδίδει Εντολή Αγοράς στο SAP, σύμφωνα με την εγκεκριμένη πιστοποίηση, η οποία αποστέλλεται στον Αντισυμβαλλόμενο.

Ο αριθμός SAP της Σύμβασης και της Εντολής Αγοράς αναγράφεται στο τιμολόγιο που θα εκδοθεί βάση της πιστοποίησης.

8. Τροποποίηση Σύμβασης κατά την εκτέλεσή της (δεν έχει ισχύ)

9. Ελαττώματα των παρεχομένων υπηρεσιών

Σε κάθε περίπτωση που, κατά τη διάρκεια παροχής των υπηρεσιών και μέχρι την παραλαβή τους, αυτές είναι κατά την κρίση της Εταιρείας τεκμηριωμένα ελαττωματικές, ατελείς ή ακατάλληλες ή δεν πληρούν τις απαιτήσεις των προδιαγραφών και γενικά δεν συμφωνούν με εκείνα που ορίζονται στη Σύμβαση, η αρμόδια Διεύθυνση της ΔΕΗ δικαιούται, με έγγραφη εντολή της, να ζητήσει από τον Αντισυμβαλλόμενο να προβεί σε οποιαδήποτε διόρθωση, ή πρόσθετη εργασία την οποία κρίνει απαραίτητη.

10. Πιστοποίηση και Παραλαβή Υπηρεσιών

10.1 Μετά την περάτωση των υπηρεσιών διενεργείται η παραλαβή τους είτε από Επιτροπή Παραλαβής, που αποτελείται από όργανα της Εταιρείας και έχει συσταθεί αρμοδίως, είτε από την αρμόδια Διεύθυνση της ΔΕΗ.

10.2 Το αρμόδιο όργανο παραλαμβάνει τις υπηρεσίες ποσοτικά και ποιοτικά, λαμβάνοντας υπόψη τα στοιχεία που περιέχονται στον φάκελο της Σύμβασης και διενεργώντας, κατά την κρίση του, σχετικούς ελέγχους. Καταγράφει τις

διαπιστώσεις και παρατηρήσεις του, ιδίως για τα τυχόν ελαττώματα, καθώς και τις προτάσεις του για τη διευθέτηση όλων των εκκρεμοτήτων που προκύπτουν.

- 10.3 Το αρμόδιο όργανο παραλαβής μπορεί, παρά τις διαπιστώσεις και παρατηρήσεις του, να προχωρήσει στην παραλαβή των υπηρεσιών, αλλά στην περίπτωση αυτή όλα τα δικαιώματα της Εταιρείας και οι απαιτήσεις της, σύμφωνα με τη Σύμβαση, θα διατηρηθούν έως ότου τα ελαττώματα, τα οποία εξακριβώθηκαν από το αρμόδιο όργανο, αποκατασταθούν πλήρως.

Στις περιπτώσεις που, ως αποτέλεσμα των διαπιστώσεών της, το αρμόδιο όργανο θεωρήσει απαραίτητο να αναβάλει την παραλαβή μέχρι τη διευθέτηση όλων των σχετικών εκκρεμοτήτων, θα το δηλώσει στον Αντισυμβαλλόμενο και η διαδικασία της παραλαβής θα επαναληφθεί, με φροντίδα και έξοδα του Αντισυμβαλλόμενου, μετά τη συμμόρφωση του τελευταίου στις προτάσεις και συστάσεις της Εταιρείας.

- 10.4 Για την παραλαβή συντάσσεται Βεβαίωση ή Πρωτόκολλο Παραλαβής μέσα σε εύλογη προθεσμία.

Σε περίπτωση σύνταξης Πρωτοκόλλου αυτό υπογράφεται από την Επιτροπή και τον επικεφαλής της αρμόδιας για την παρακολούθηση Διεύθυνσης της ΔΕΗ καθώς και από τον Αντισυμβαλλόμενο, συντάσσεται σε δύο (2) πρωτότυπα από τα οποία ο Αντισυμβαλλόμενος παίρνει το ένα.

Στην περίπτωση που ο Αντισυμβαλλόμενος αρνηθεί την υπογραφή του Πρωτοκόλλου, το Πρωτόκολλο του κοινοποιείται ή του αποστέλλεται επί αποδείξει. Εάν ο Αντισυμβαλλόμενος υπογράψει το Πρωτόκολλο με επιφύλαξη ή το Πρωτόκολλο του γνωστοποιηθεί κατά τα ανωτέρω, δικαιούται να υποβάλει τις αντιρρήσεις του εντός ανατρεπτικής προθεσμίας τριάντα (30) ημερών, από την υπογραφή του Πρωτοκόλλου ή από την κοινοποίηση ή αποστολή του, άλλως θεωρείται ότι το αποδέχεται ανεπιφύλακτα.

Η Παραλαβή θεωρείται ότι έχει συντελεσθεί με την έκδοση της αντίστοιχης Βεβαίωσης ή την υπογραφή του σχετικού Πρωτοκόλλου από την Εταιρεία.

11. Ευθύνες Αντισυμβαλλόμενου

- 11.1 Ο Αντισυμβαλλόμενος ευθύνεται:
- για την άρτια, πλήρη, εμπρόθεσμη, έντεχνη και σύμφωνη προς τους κανόνες της σύγχρονης επιστήμης και τεχνικής, παροχή των υπηρεσιών,
 - για την αποκατάσταση οποιουδήποτε ελαττώματος αυτών,
 - έναντι τρίτων, έναντι του προσωπικού της Εταιρείας, καθώς και έναντι του δικού του προσωπικού, για ζημιές γενικά, στις οποίες συμπεριλαμβάνονται οι ζημιές σε ιδιοκτησία, οι σωματικές βλάβες ή και θάνατος οποιουδήποτε προσώπου, ακόμη και αυτών που δεν καλύπτονται από τα συνήθη ασφαλιστήρια συμβόλαια.
- 11.2 Ο Αντισυμβαλλόμενος υποχρεούται να αποκαταστήσει εντός ευλόγου προθεσμίας τις ζημιές που προκάλεσε ή να προσκομίσει σχετικές απαλλακτικές αποδείξεις των ζημιωθέντων, άλλως θα γίνεται ισόποση παρακράτηση από τις πληρωμές του.
- 11.3 Η αρμόδια Διεύθυνση της ΔΕΗ και το προσωπικό της Εταιρείας, δεν φέρουν καμιά ευθύνη έναντι τρίτων για ζημιές που οφείλονται στην παροχή των υπηρεσιών της Σύμβασης από τον Αντισυμβαλλόμενο, όπως και για κάθε τυχόν θανατηφόρο ή όχι ατύχημα που ήθελε συμβεί στο προσωπικό της Εταιρείας, του Αντισυμβαλλόμενου ή σε κάθε τρίτο κατά την παροχή τους από τον Αντισυμβαλλόμενο.

- 11.4 Ο Αντισυμβαλλόμενος υποχρεούται να συμμορφώνεται αυστηρά προς τους ισχύοντες στην Ελλάδα σχετικούς Νόμους, Διατάγματα, Κανονισμούς και Αστυνομικές Διατάξεις, καθώς και προς τις οδηγίες της ΔΕΗ.
- 11.5 Ο Αντισυμβαλλόμενος θα είναι πλήρως και αποκλειστικά μόνος υπεύθυνος έναντι της ΔΕΗ, για την απαρέγκλιτη τήρηση της ισχύουσας εργατικής και ασφαλιστικής νομοθεσίας ως προς το απασχολούμενο από αυτόν προσωπικό, ως προς το προσωπικό των Υπεργολάβων του, καθώς και των συνεργαζόμενων με αυτούς τρίτους με οποιαδήποτε σχέση εργασίας στο πλαίσιο εκπλήρωσης των υποχρεώσεων της Σύμβασης.
- 11.6 Ο Αντισυμβαλλόμενος ή/και ο Υπεργολάβος υποχρεούται να χορηγεί στο προσωπικό του όλα τα κατάλληλα Μέσα Ατομικής Προστασίας (ΜΑΠ) αναλόγως των παρεχόμενων υπηρεσιών.
- 11.7 Το προσωπικό του Αντισυμβαλλόμενου, το προσωπικό του Υπεργολάβου, καθώς και συνεργαζόμενοι με αυτούς τρίτοι με οποιαδήποτε σχέση εργασίας στο πλαίσιο της Σύμβασης, ανεξάρτητα από το χρόνο απασχόλησής τους, είναι υποχρεωμένο κατά την παροχή των υπηρεσιών με μέριμνα, ευθύνη και δαπάνες του Αντισυμβαλλόμενου, εφόσον απαιτηθεί από την αρμόδια Διεύθυνση της ΔΕΗ, να φορά ενιαία και αναγνωρίσιμη ενδυμασία (στολή) με τα διακριτικά της εταιρείας του Αντισυμβαλλόμενου ή και του Υπεργολάβου και να φέρει σε εμφανή θέση κάρτα με φωτογραφία και τα στοιχεία του, από τα οποία θα προκύπτει το ονοματεπώνυμο και η ειδικότητά του.
- 11.8 Επισημαίνεται ότι σε περίπτωση μη τήρησης από τον Αντισυμβαλλόμενο των υποχρεώσεών του σε θέματα Υγείας και Ασφάλειας στην Εργασία, η Εταιρεία διατηρεί το δικαίωμα να επιβάλει τη διακοπή των παρεχόμενων υπηρεσιών με ευθύνη του Αντισυμβαλλόμενου, ο οποίος σε κάθε περίπτωση υποχρεούται να καλύψει με δαπάνες του οποιαδήποτε σχετική οικονομική επιβάρυνσή της (επιβολή προστίμων, δαπάνες αποκατάστασης, αποζημιώσεις υπέρ τρίτων κ.λπ.). Οι πιο πάνω ευθύνες του Αντισυμβαλλόμενου δεν είναι περιοριστικές και δεν μειώνεται καθ' οιονδήποτε τρόπο η αποκλειστική του ευθύνη, ως εργοδότη, στα θέματα Υγείας και Ασφάλειας του προσωπικού του και των τυχόν υπεργολάβων του.
- 11.9 Ο Αντισυμβαλλόμενος υποχρεούται να συμμορφώνεται με την ισχύουσα εθνική και ενωσιακή περιβαλλοντική νομοθεσία.
- Ο Αντισυμβαλλόμενος είναι αποκλειστικά υπεύθυνος για την προστασία του περιβάλλοντος κατά την παροχή των υπηρεσιών της Σύμβασης και δεν μειώνεται καθ' οιονδήποτε τρόπο η ευθύνη του αυτή.

12. Εμπιστευτικότητα Στοιχείων ΔΕΗ - Προστασία προσωπικών δεδομένων (Δεν απαιτείται)

13. Πνευματική Ιδιοκτησία - Ασφάλεια δεδομένων ΔΕΗ (Δεν απαιτείται)

14. Υποκατάσταση - Εκχώρηση

Ο Αντισυμβαλλόμενος δεν μπορεί να υποκατασταθεί από άλλον στην εκτέλεση των υποχρεώσεών του που απορρέουν από αυτή τη Σύμβαση, ούτε να εκχωρήσει σε οποιοδήποτε τρίτο πρόσωπο τα οποιασδήποτε φύσεως δικαιώματά του από αυτήν, χωρίς να έχει για αυτό ειδική γραπτή συναίνεση της Εταιρείας.

15. Ανωτέρα Βία

Περιπτώσεις ανωτέρας βίας θεωρούνται όλα τα περιστατικά που ξεφεύγουν από τον έλεγχο του Αντισυμβαλλόμενου και που θα ήταν αναπότρεπτα όποιες προσπάθειες κι αν έκανε. Περιστατικά ανωτέρας βίας υποπρομηθευτών και υπεργολάβων του Αντισυμβαλλόμενου δεν θεωρούνται περιστατικά ανωτέρας βίας για τον Αντισυμβαλλόμενο.

Ο Αντισυμβαλλόμενος έχει υποχρέωση να γνωστοποιεί με έγγραφό του στην Εταιρεία αμέσως και πάντως, το αργότερο σε δέκα (10) μέρες από την εμφάνισή της, κάθε περίπτωση ανωτέρας βίας που είναι δυνατόν να επηρεάσει αυτή τη Σύμβαση, αλλιώς δεν θα έχει δικαίωμα να την επικαλεσθεί.

16. Παράβαση Σύμβασης - Καταγγελία

Σε κάθε περίπτωση παραβάσεως οποιουδήποτε όρου αυτής της Συμβάσεως, εκτός από τις περιπτώσεις υπαιτιότητας της Εταιρείας, ανωτέρας βίας ή την καθυστέρηση της παραδόσεως των υπηρεσιών, για την οποία ισχύει η παραπάνω παράγραφος 4, η Εταιρεία έχει το δικαίωμα να την καταγγείλει και ο Αντισυμβαλλόμενος έχει υποχρέωση να αποζημιώσει την Εταιρεία για κάθε θετική ζημία που του προκάλεσε με αυτή την παράβαση με την προϋπόθεση όμως ότι η Εταιρεία θα αποδείξει ότι υπέστη τέτοιες θετικές ζημιές και ότι η συνολική επιβάρυνση δεν θα υπερβαίνει το πενήντα τοις εκατό (50%) της συνολικής αξίας της Συμβάσεως. Η αποζημίωση αυτή είναι ανεξάρτητη και επιπλέον της ποινικής ρήτρας για καθυστερημένη παράδοση των υπηρεσιών.

Σε αυτές τις περιπτώσεις η Εταιρεία έχει ακόμη και το δικαίωμα να αξιώσει την εκτέλεση των συμβατικών υποχρεώσεων του Αντισυμβαλλόμενου ή με έγγραφη ανακοίνωσή της σε αυτόν να καταγγείλει τη Σύμβαση χωρίς υποχρέωση να αποζημιώσει τον Αντισυμβαλλόμενο και χωρίς να τηρήσει οποιαδήποτε προθεσμία.

Η καταγγελία αυτής της Σύμβασης από την Εταιρεία επιφέρει και την κατάπτωση της τυχόν Εγγύησης Καλής Εκτέλεσης, αλλά ο Αντισυμβαλλόμενος έχει υποχρέωση να αποκαταστήσει κάθε θετική ζημία της Εταιρείας ανεξάρτητα από την κατάπτωση ή όχι αυτής της εγγυήσεως.

17. Λύση Σύμβασης

Η Εταιρεία, κατά την κρίση της, δικαιούται σε οποιοδήποτε χρόνο κατά τη διάρκεια ισχύος της Σύμβασης, να αιτηθεί τη λύση αυτής ολικά ή μερικά, με την προϋπόθεση ότι θα ειδοποιήσει τον Αντισυμβαλλόμενο, τουλάχιστον ένα (1) μήνα πριν από την ημερομηνία που καθορίζεται στην ειδοποίηση, ως ημερομηνία λύσης της.

Στην περίπτωση αυτή, η Εταιρεία θα καταβάλει στον Αντισυμβαλλόμενο τις δαπάνες στις οποίες ο τελευταίος υποβλήθηκε πράγματι κατά τη διάρκεια της εκτέλεσης της Σύμβασης και μέχρι της ημερομηνίας της λύσης, μετά από αφαίρεση του τιμήματος του αντικειμένου της Σύμβασης που ήδη παρέλαβε και πλήρωσε η Εταιρεία.

Η Σύμβαση μπορεί να λυθεί αιτιολογημένα αζημίως και για τα δύο μέρη, κατόπιν έγγραφης συμφωνίας τους. Στην περίπτωση αυτή εφαρμόζονται τα προβλεπόμενα στην πιο πάνω παράγραφο.

18. Επίλυση διαφορών

Σε περίπτωση διαφωνίας των αντισυμβαλλομένων θα καταβάλλεται προσπάθεια επιλύσεως των διαφορών από εκπροσώπους τους.

Αν αυτή η διαπραγμάτευση, που δεν είναι υποχρεωτική, δεν τελεσφορήσει, η επίλυση των διαφορών θα γίνει αποκλειστικά στα δικαστήρια των Αθηνών και σύμφωνα με την Ελληνική Νομοθεσία.

19. Ασφαλιστικές καλύψεις

Στο άρθρο αυτό θα γίνεται μνεία για τις τυχόν ασφαλιστικές καλύψεις που απαιτούνται από τις προβλεπόμενες στο τεύχος «Ασφαλίσεις», οπότε αυτό θα επισυνάπτεται στη Πρόσκληση, άλλως το άρθρο αυτό παραλείπεται.

Στο πλαίσιο αυτό, για τις παροχές συμβουλευτικών υπηρεσιών και μελετών κρίνεται σκόπιμο να περιλαμβάνονται κατ' ελάχιστο, εφόσον απαιτείται σχετική ασφάλιση, τα παρακάτω:

«Ο Αντισυμβαλλόμενος πέραν από τις λοιπές υποχρεώσεις και ευθύνες του που απορρέουν από τη Σύμβαση, είναι υποχρεωμένος, να συνομολογήσει με ασφαλιστικές εταιρείες της αποδοχής της ΔΕΗ, την οποία η Εταιρεία δεν μπορεί να αρνηθεί αδικαιολόγητα, να διατηρεί και να παρακολουθεί με δικές του δαπάνες, σύμφωνα με τα προβλεπόμενα στο τεύχος «Ασφαλίσεις παρεχόμενων υπηρεσιών» την «Ασφάλιση επαγγελματικής αστικής ευθύνης».

Εάν απαιτείται, θα προστίθενται προσαρμογές όρων των ασφαλίσεων που θα ισχύσουν στη συγκεκριμένη Σύμβαση ή/και τυχόν επιπλέον ειδικές ασφαλίσεις.

20. Ισχύς Σύμβασης

Η Σύμβαση τίθεται σε ισχύ από την ημερομηνία υπογραφής της από τους αντισυμβαλλόμενους.

Η παρούσα Σύμβαση υπογράφεται σε τρία πρωτότυπα από τα οποία τα δύο πήρε η Επιχείρηση και το άλλο ο Αντισυμβαλλόμενος.

ΟΙ ΣΥΜΒΑΛΛΟΜΕΝΟΙ

ΓΙΑ ΤΟΝ ΑΝΤΙΣΥΜΒΑΛΛΟΜΕΝΟ

ΓΙΑ ΤΗΝ ΕΤΑΙΡΕΙΑ

Συνημμένα: 1. ΤΕΧΝΙΚΗ ΠΡΟΔΙΑΓΡΑΦΗ.

ΤΕΧΝΙΚΗ ΠΡΟΔΙΑΓΡΑΦΗ

Το έργο συνοπτικά περιλαμβάνει:

1. Κατασκευή νέου θερμοδοχείου ατμού σύμφωνα με το συνημμένο σχέδιο.
2. Κατασκευή, σύνδεση και σταδιακή μεταγωγή όλων των υφιστάμενων δικτύων του παλαιού θερμοδοχείου με το νέο.
3. Αποξήλωση παλαιού θερμοδοχείου 4m³, πλεοναζόντων δικτύων και αεροκώδωνα.

Ο χώρος εγκατάστασης του θερμοδοχείου είναι περιορισμένος. Στον χώρο δεν υπάρχει επαρκής πρόσβαση έτσι ώστε η δεξαμενή να είναι ολόκληρη προκατασκευασμένη. Θα πρέπει να κατασκευαστεί επιτόπου. Συνιστάται να έχει προκατασκευαστεί σε τεμάχια κατάλληλων διαστάσεων, των οποίων η διέλευση θα είναι εφικτή στο χώρο και τα οποία θα συγκολληθούν μεταξύ τους επί τόπου. Τα κομμάτια και ελάσματα της δεξαμενής θα πρέπει να έχουν υποστεί αμμοβολή και κατάλληλη αντιοξειδωτική βαφή.

Οι ενδιαφερόμενοι πριν την υποβολή της προσφοράς τους θα πρέπει να επισκεφθούν τον χώρο και να λάβουν γνώση των τοπικών συνθηκών οι οποίες είναι δυσμενείς λόγω της στενότητας του χώρου. Θα λάβουν βεβαίωση γνώσης τοπικών συνθηκών την οποία θα πρέπει να υποβάλλουν μαζί με την προσφορά τους.

Τα μεταλλικά ελάσματα της δεξαμενής θα είναι χαλύβδινα ποιότητας ASTM A36 ή ισοδύναμο υλικό άλλων προδιαγραφών, με καλές ιδιότητες συγκόλλησης, πάχους 5mm τουλάχιστον.

Η ανθρωποθυρίδες της δεξαμενής θα είναι κατασκευασμένες από ελάσματα πάχους 10mm.

Για λόγους αξιοποίησης των αποθεμάτων, οι βάνες όλων των διαμέτρων καθώς και οι δείκτες ροής που απεικονίζονται στα σχέδια θα χορηγηθούν από τη ΔΕΗ. Τα εν λόγω εξαρτήματα θα βρίσκονται στην αποθήκη του σταθμού κατά το χρόνο της επίσκεψης των υποψηφίων προκειμένου να λάβουν γνώση των τοπικών συνθηκών.

Οι σωληνώσεις θα είναι ποιότητας st37.0 άνευ ραφής κατά DIN 2391 πάχους τουλάχιστον 4mm. Το ίδιο πάχος και ποιότητα υλικού θα έχουν και όλα τα χρησιμοποιούμενα εξαρτήματα σωληνώσεων (καμπύλες, ταφ, συστολές μούφες κλπ). Η συναρμογή των δικτύων και των εξαρτημάτων θα είναι φλαντζωτά ή/και βιδωτά, με κατάλληλο σπείρωμα ανάλογα με τις επί τόπου συνθήκες και τα εξαρτήματα που θα χορηγηθούν από πλευράς ΔΕΗ.

Οι χρησιμοποιούμενες φλάντζες -όπου χρησιμοποιηθούν- θα είναι λαιμού, St37.0 PN16 κατά DIN2633.

Όλα τα χρησιμοποιούμενα παρεμβύσματα θα είναι μεταλλοπλαστικά κατάλληλα για ατμό.

Όλα τα δίκτυα όπως αυτά απεικονίζονται στο σχέδιο της δεξαμενής βρίσκονται σε απόσταση 5-10m από το σημείο στο οποίο θα εγκατασταθεί η δεξαμενή. Στις υποχρεώσεις του Αντισυμβαλλομένου είναι η σύνδεση της δεξαμενής με όλα τα δίκτυα τα οποία αυτή τη στιγμή συνδέονται ή/και τροφοδοτούν το παλιό θερμοδοχείο και η σταδιακή μεταγωγή από το παλιό στο νέο θερμοδοχείο. Το τελευταίο θα παραδοθεί σε πλήρη και κανονική λειτουργία.

Στη συνέχεια ο αντισυμβαλλόμενος θα μπορεί να ξεκινήσει την αποξήλωση του παλιού θερμοδοχείου καθώς και όλων των σχετικών δικτύων τα οποία θα έχουν αποκοπεί και θα πλεονάζουν στο χώρο. Εκτός από το παλιό θερμοδοχείο και τα πλεονάζοντα δίκτυα και εξαρτήματα, θα αποξηλωθεί και ο υπάρχων αεροκώδωνας- πιεστικό δοχείο και τα στόμια σύνδεσης του με το δίκτυο συμπυκνωμάτων θα απομονωθούν με κατάλληλες τυφλές φλάντζες. Όλα τα προϊόντα των αποξηλώσεων θα πρέπει με ευθύνη του Αντισυμβαλλομένου να τοποθετηθούν σε κατάλληλο χώρο που θα υποδείξει εκτός μηχανοστασίου.

Όλες οι συγκολλήσεις θα γίνονται από αδειούχους συγκολλητές των οποίων η άδεια θα είναι σε ισχύ και θα ελέγχεται από τον Επιβλέποντα της ΔΕΗ.

- Οι ενδιαφερόμενοι να διαθέτουν πιστοποίηση για ανάλογες εργασίες σχετικές με το αντικείμενο της παρούσης. Με την προσφορά τους θα υποβάλλουν και πιστοποιητικό διασφάλισης ποιότητας.

- Οι ενδιαφερόμενοι θα πρέπει να έχουν πρόσφατη εμπειρία από παρόμοιες κατασκευές , τα τελευταία (3) τρία έτη και να υποβάλλουν κάθε πρόσφορο στοιχείο για την τεκμηρίωσή της (συστατικές επιστολές , συμβάσεις κλπ).

- Οι ενδιαφερόμενοι πριν υποβάλουν την προσφορά τους θα πρέπει να επισκεφτούν τον χώρο και να λάβουν γνώση των τοπικών συνθηκών , οι οποίες είναι δυσμενείς λόγω στενότητας του χώρου. Θα λάβουν βεβαίωση γνώσης τοπικών συνθηκών την οποία θα πρέπει να υποβάλλουν μαζί με τη προσφορά τους.

1500

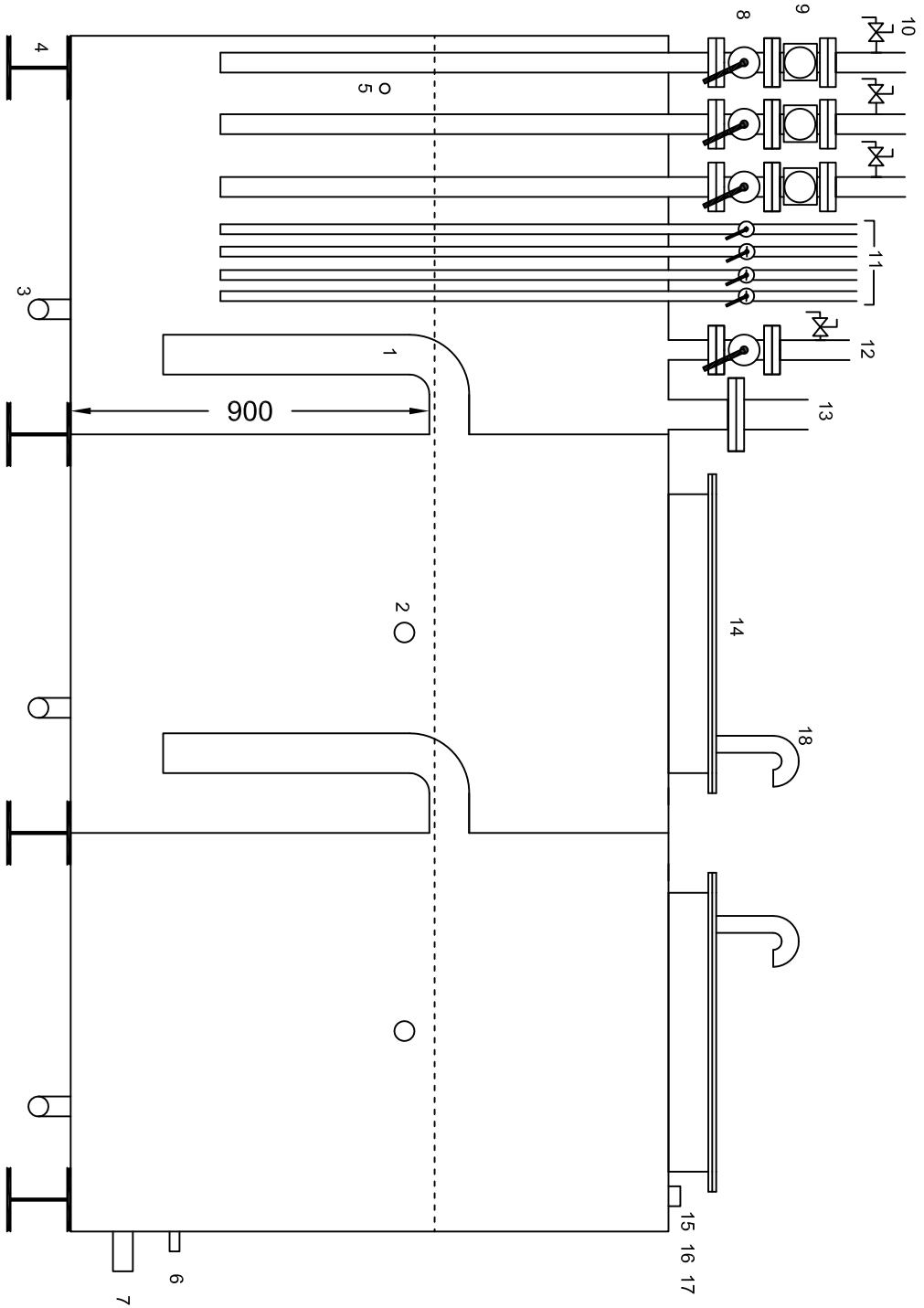

ΠΡΟΟΨΗ - ΤΟΜΗ

3000

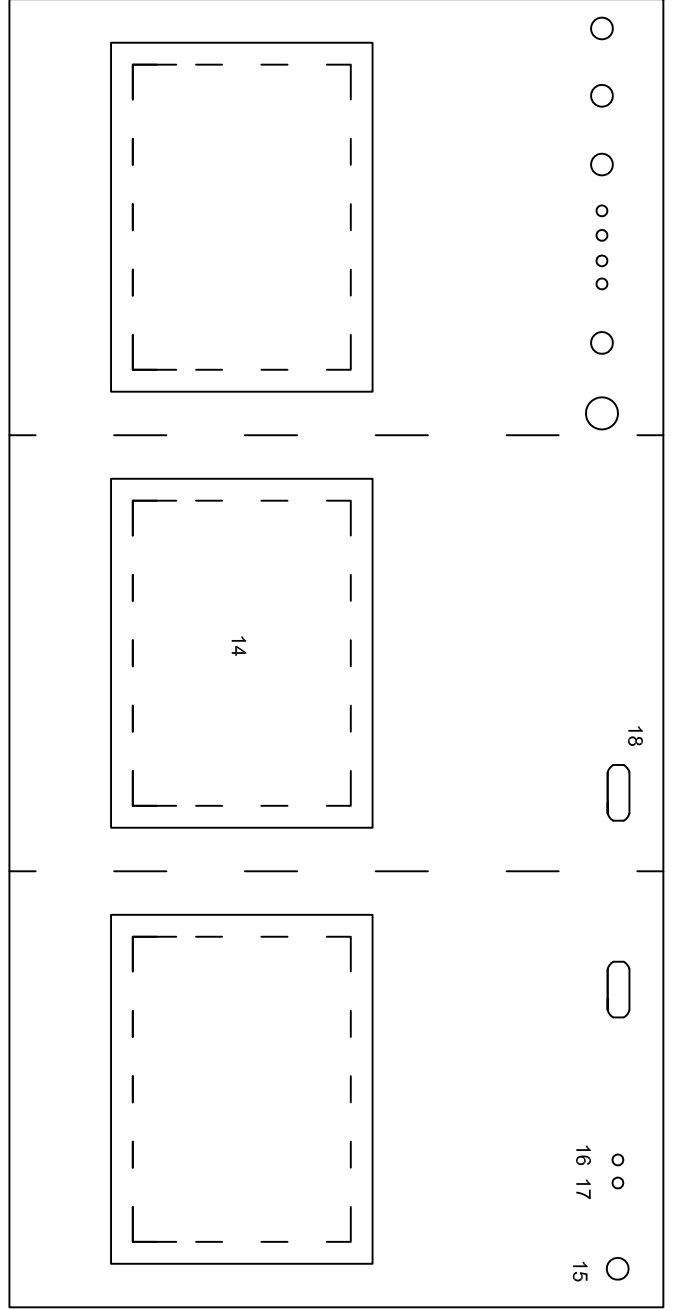

ΚΑΤΟΨΗ

1500

1. Κόφτρες 2 ανά διαμέρισμα, 4" (4 τεμάχια)
2. Στόμια εξαφρισμού 2".Με σφαιρικές βάνες και σωλήνωση που αποχετεύουν στο κανάλι στην στάθμη μηδέν. (3 τεμάχια)
3. Στόμια εκκένωσης 2".Με σφαιρικές βάνες και σωλήνωση που αποχετεύουν στο κανάλι στην στάθμη μηδέν. (3 τεμάχια)
4. HEA 160X160 , (4 τεμάχια)
5. Στόμιο μετρητή αγωγιμότητας. Μούφα 1" , (1 τεμάχιο)
6. Στόμιο εισαγωγής φρέσκου νερού, μούφα 1" , 1τεμάχιο
7. Στόμιο άντλησης νερού, μούφα 2" , 1 τεμάχιο
8. Βανα σφαιρική φλαντζωτή 2" , 3 τεμάχια
9. Φλαντζωτος δείκτης ροής με γυαλί για επιθεώρηση 2" , 3 τεμάχια
10. Βαλβίδα σφαιρική drain βόλτας 1" , 3 τεμάχια. Αυτά αφορούν εισαγωγή συμπυκνωμάτων σε δίκτυα και εξαρτήματα 2" από:
 - εξωτερικούς χώρους - δεξαμενές
 - μονάδα 6
 - μονάδες 1 & 2
11. Στόμια εισαγωγής συμπυκνωμάτων από αποστακτήρες και ατμαγωγό (4 τεμάχια). Σε δίκτυα και εξαρτήματα 1" με σφαιρικές βάνες. Όλα βιδωτά.
12. Στόμιο εισαγωγής συμπυκνωμάτων από συμπυκνωτή φλαντζωτό 2" με κύριο σφαιρικό κρουνό 2" και σφαιρικό κρουνό αποστράγγισης 1".
13. Στόμιο και δίκτυο ατμού προς συμπυκνωτή διατομής 3".
14. Ανθρωποθυρίδα ωφέλιμων διαστάσεων 700X500mm με φλαντζωτό πώμα και κατάλληλο αρθρωτό μηχανισμό για εύκολο άνοιγμα και επιθεώρηση με κατάλληλους μεντεσέδες, βάση στήριξης σε όρθια θέση, και κλείστρο τύπου πεταλούδας. Σφράγιση ανθρωποθυρίδας με κατάλληλο παρέμβυσμα από ελαστικό ή αφρώδες υλικό. (3 τεμάχια)
15. Στόμιο ελεγκτή στάθμης βόλτας κατάλληλης διατομής "
16. Στόμιο bypass αντλητικού συγκροτήματος διατομής 1" και κατάλληλο δίκτυο μέχρι τις αντλίες και σφαιρικό κρουνό ίδιας διατομής.
17. Στόμιο εισαγωγής χημικών προσθέτων 1"
18. Στόμια εξαερισμού 2" διαμερισμάτων 2,3 (2 τεμ)

Σημείωση: Κάποια εξαρτήματα που σημαίνονται παραπάνω ως «φλαντζωτά», ενδέχεται να είναι βιδωτά ανάλογα με τη διάθεση των υλικών (βανών κλπ) από τις αποθήκες της ΔΕΗ. Σε κάθε περίπτωση τα υλικά θα είναι διαθέσιμα στον σταθμό κατά το χρόνο επιθεώρησης και πριν την υποβολή των προσφορών από πλευράς των υποψηφίων.

Λειτουργίες
Παραγωγής

Διεύθυνση Εκμετάλλευσης
Παραγωγής Νησιών
Αυτόνομος Σταθμός
Παραγωγής Καλύμνου



Αριθμός Πρόσκλησης: ΑΣΠ ΚΑΛΥΜΝΟΥ 1200101820

Ημερομηνία:

Αντικείμενο: « ΚΑΤΑΣΚΕΥΗ , ΕΓΚΑΤΑΣΤΑΣΗ ΚΑΙ
ΘΕΣΗ ΣΕ ΛΕΙΤΟΥΡΓΙΑ ΝΕΟΥ ΘΕΡΜΟΔΟΧΕΙΟΥ
ΑΤΜΟΥ ΤΟΥ ΑΣΠ ΚΑΛΥΜΝΟΥ ΜΕ ΤΑ ΣΥΝ ΑΥΤΩ
ΔΙΚΤΥΑ ΑΤΜΟΥ ΚΑΙ ΣΥΜΠΥΚΝΩΜΑΤΩΝ »

ΥΠΟΔΕΙΓΜΑΤΑ

ΤΕΥΧΟΣ 3 ΑΠΟ 4

ΥΠΕΥΘΥΝΗ ΔΗΛΩΣΗ ΝΟΜΙΜΟΠΟΙΗΣΗΣ ΠΡΟΣΦΕΡΟΝΤΟΣ ¹

(Καλύπτει την παράγραφο 6.1 του τεύχους 1 της Πρόσκλησης)

Ο υπογράφων ως εκπρόσωπος του προσφέροντος²..... δηλώνω ότι:

1. - (Για Έλληνες προσφέροντες)

Ο προσφέρων είναι εγγεγραμμένος⁴.....

- (Για αλλοδαπούς προσφέροντες)

Ο προσφέρων είναι εγγεγραμμένος στο Μητρώο

(αναγράφεται το αντίστοιχο μητρώο, η σχετική νομοθεσία της χώρας εγκατάστασής τους και τα αναγκαία στοιχεία για την πρόσβασή τους -διαδικτυακή διεύθυνση κ.λπ. - από τη Διεύθυνση της ΔΕΗ που διενεργεί τη Διαδικασία Επιλογής)

2.³..... του προσφέροντος νομικού προσώπου είναι:

.....

.....

.....

3. Νόμιμος εκπρόσωπος του προσφέροντος νομικού προσώπου είναι

4. Το προσφέρον νομικό πρόσωπο νομίμως:

4.1 αποφάσισε να⁴.....,

4.2 όρισε τον/τους να υπογράψουν την προσφορά

4.3 ⁵ όρισε τον/τους να παρίστανται ως εκπρόσωποί του κατά την αποσφράγιση των προσφορών, σύμφωνα με τα προβλεπόμενα στην Πρόσκληση με στοιχεία5. Έλαβε πλήρη γνώση της Πρόσκλησης με στοιχεία καθώς και του συνημμένου σε αυτή σχεδίου σύμβασης⁶..... τους όρους της οποίας αποδέχεται ρητά και ανεπιφύλακτα**ΟΔΗΓΙΕΣ**

¹ Όταν ο προσφέρων είναι φυσικό πρόσωπο η παρούσα Δήλωση θα πρέπει, με κατάλληλη διαμόρφωση, να καλύπτει τις παρακάτω παραγράφους 1, 5, και, εάν δεν παρίσταται αυτοπροσώπως στην αποσφράγιση, την παράγραφο 4.3 εφόσον το επιθυμεί

² Αναγράφεται από τον προσφέρων η επωνυμία του προσφέροντος ενδιαφερόμενου

³ Αναγράφεται κατά περίπτωση νομικής μορφής του προσφέροντος «μέλη του Διοικητικού Συμβουλίου» ή «διαχειριστές

⁴ Τίθεται κατά περίπτωση «συμμετάσχει στη διαδικασία επιλογής» ή «να ανταποκριθεί στην Πρόσκληση»

⁵ Όταν η διαδικασία διενεργείται ηλεκτρονικά η παρούσα παράγραφος παραλείπεται

⁶ Σε περίπτωση που απαιτείται από την πρόσκληση επιβεβαιωμένη επίσκεψη, συμπληρώνεται διαμορφωμένη κατάλληλα σχετική δήλωση, όπως: «Η διαμόρφωση των τιμών της Προσφοράς του έγινε μετά από εξέταση που πραγματοποίησε στον τόπο εκτέλεσης της σύμβασης, όπου έλαβε πλήρη γνώση των συνθηκών και κινδύνων που

6. Η Προσφορά του θα παραμείνει σε ισχύ για δύο (2) μήνες.
7. Ο Προσφέρων μέχρι την ημέρα υποβολής της Προσφοράς δεν εμπίπτει σε κανέναν από τους λόγους αποκλεισμού συμμετοχής του στην παρούσα διαδικασία, που αναφέρονται αναλυτικά στην παρ. 4 του άρθρου 4 του ΚΕΠΥ, και συνοπτικά έχουν ως εξής:
 - 7.1 Είναι φορολογικά και ασφαλιστικά ενήμερος.
 - 7.2 Δεν έχει καταδικαστεί με οριστική απόφαση για παράβαση του περιβαλλοντικού, κοινωνικού και εργατικού δικαίου.
 - 7.3 Δεν έχει υποβάλει σοβαρές ψευδείς δηλώσεις, δεν έχει επιδείξει σοβαρή ή επαναλαμβανόμενη πλημμέλεια κατά την εκτέλεση ουσιώδους απαίτησης στο πλαίσιο προηγούμενης σύμβασης με αντικείμενο σχετικό με το αντικείμενο της παρούσας Πρόσκλησης, που είχε ως αποτέλεσμα την πρόωρη καταγγελία της προηγούμενης σύμβασης, αποζημιώσεις ή άλλες παρόμοιες κυρώσεις.
 - 7.4 Δεν τελεί σε πτώχευση ούτε σε διαδικασία κήρυξης πτώχευσης, δεν τελεί σε κοινή εκκαθάριση ούτε υπό διαδικασία έκδοσης απόφασης κοινής εκκαθάρισης.
 - 7.5 Δεν έχει καταδικαστεί με οριστική απόφαση για σοβαρό επαγγελματικό παράπτωμα ή κάποιο από τα αδικήματα της συμμετοχής σε εγκληματική οργάνωση, της διαφθοράς - δωροδοκίας, της απάτης κατά την έννοια των άρ. 386 και 386Α του Ποινικού Κώδικα, της τρομοκρατίας, της νομιμοποίησης εσόδων από παράνομες δραστηριότητες ή της χρηματοδότησης της τρομοκρατίας και της παιδικής εργασίας και άλλων μορφών εμπορίας ανθρώπων.
 - 7.6 Δεν έχει συνάψει συμφωνίες για στρέβλωση του ανταγωνισμού.
 - 7.7 Δεν έχει επηρεάσει με αθέμιτο τρόπο τη λήψη αποφάσεων, δεν έχει αποκτήσει εμπιστευτικές πληροφορίες, ή δεν έχει παράσχει παραπλανητικές πληροφορίες που σχετίζονται ουσιωδώς με τη διαδικασία επιλογής του αντισυμβαλλομένου.
 - 7.8 ⁷ Δεν έχει υποπέσει σε παραβάσεις της εργατικής νομοθεσίας που επιφέρουν επιβολή σε βάρος του προστίμων και συνιστούν λόγο αποκλεισμού σύμφωνα με την κείμενη νομοθεσία. ⁸
8. Δεν συντρέχει κατάσταση σύγκρουσης συμφερόντων σύμφωνα με τα προβλεπόμενα στην παρ. 4 του άρθρου 4 του ΚΕΠΥ.
9. Ο Προσφέρων δεσμεύεται, εφόσον ζητηθεί από την αρμόδια Διεύθυνση της ΔΕΗ, να προσκομίσει εντός ευλόγου προθεσμίας⁹ από τη γνωστοποίηση του αιτήματος, τα αντίστοιχα αποδεικτικά - δικαιολογητικά των πιο πάνω δηλωθέντων.

ΟΔΗΓΙΕΣ

υπάρχουν ή μπορούν να εμφανισθούν και που είναι δυνατόν να επηρεάσουν με οποιοδήποτε τρόπο το κόστος ή το χρόνο εκτέλεσης της»

⁷ Τίθεται σε όλες τις σε όλες τις συμβάσεις προϋπολογισμένης δαπάνης άνω του ποσού των είκοσι χιλιάδων Ευρώ (20.000,00€)

⁸ Μέχρι να καταστεί εφικτή η έκδοση του σχετικού πιστοποιητικού από το Σώμα Επιθεώρησης Εργασίας (ΣΕΠΕ), αυτό αντικαθίσταται από δήλωση του προσφέροντα, χωρίς να απαιτείται επίσημη δήλωση του ΣΕΠΕ σχετικά με την έκδοσή του

⁹ Αναφορικά με το χρόνο προσκόμισης και ισχύος των αιτουμένων αποδεικτικών-δικαιολογητικών ισχύουν τα ακόλουθα:

α. Τα εν λόγω δικαιολογητικά-αποδεικτικά προσκομίζονται εντός δέκα (10) ημερών από την υποβολή του σχετικού αιτήματος. Αν δεν προσκομισθούν ή υπάρχουν ελλείψεις σε αυτά που υποβλήθηκαν και ο προσφέρων ή/και αντισυμβαλλόμενος υποβάλλει εντός της

10. Σε περίπτωση οψιγενούς μεταβολής οποιουδήποτε στοιχείου της προσφοράς μας, αναφορικά με τις προϋποθέσεις για τη μη συνδρομή λόγων αποκλεισμού, κατά τη διάρκεια ισχύος αυτής ή/και της τυχόν σύμβασης που θα συναφθεί, δεσμευόμαστε να γνωστοποιήσουμε στη ΔΕΗ αμελλητί την υπόψη μεταβολή.

Ημερομηνία¹⁰:.....

Ο Δηλών

(Όνοματεπώνυμο - ιδιότητα- υπογραφή)

ΟΔΗΓΙΕΣ

προαναφερόμενης προθεσμίας αίτημα προς την Εταιρεία για την παράταση της προθεσμίας υποβολής, το οποίο συνοδεύεται με αποδεικτικά έγγραφα από τα οποία να αποδεικνύεται ότι έχει αιτηθεί τη χορήγηση των δικαιολογητικών, η ΔΕΗ παρατείνει την προθεσμία υποβολής αυτών για όσο χρόνο απαιτηθεί για τη χορήγησή τους από τις αρμόδιες αρχές

β. Εάν στις ειδικές διατάξεις που διέπουν την έκδοση των υπόψη δικαιολογητικών δεν προβλέπεται χρόνος ισχύος αυτών, θεωρούνται έγκυρα και ισχύοντα εφόσον έχουν εκδοθεί έως τρεις (3) μήνες από την υποβολή τους. Οι ένορκες βεβαιώσεις που τυχόν προσκομίζονται για αναπλήρωση δικαιολογητικών εφόσον έχουν συνταχθεί έως τρεις (3) μήνες από την υποβολή τους

¹⁰ Υπογράφεται έως δέκα (10) ημέρες πριν την ημερομηνία υποβολής της

ΥΠΟΔΕΙΓΜΑ

ΔΗΛΩΣΗ ΑΠΟΔΟΧΗΣ ΟΡΩΝ ΔΙΑΔΙΚΑΣΙΑΣ ΕΠΙΛΟΓΗΣ ΚΑΙ ΙΣΧΥΟΣ ΠΡΟΣΦΟΡΑΣ (Καλύπτει την παράγραφο 6.3 του τεύχους 1 της Πρόσκλησης)

Ο υπογράφων ως εκπρόσωπος του προσφέροντος¹..... δηλώνω ότι ο προσφέρων:

1. Έλαβε πλήρη γνώση της Πρόσκλησης με στοιχεία και ειδικά όλα τα τεύχη και έγγραφα που αναφέρονται στο άρθρο 8 του τεύχους 2 αυτής. Η διαμόρφωση των τιμών της Προσφοράς του έγινε μετά από εξέταση που πραγματοποίησε στον τόπο εκτέλεσης της σύμβασης, όπου έλαβε πλήρη γνώση των συνθηκών και κινδύνων που υπάρχουν ή μπορούν να εμφανισθούν και που είναι δυνατόν να επηρεάσουν με οποιοδήποτε τρόπο το κόστος ή το χρόνο εκτέλεσης της².....
2. Αποδέχεται ρητά και ανεπιφύλακτα όλους τους όρους της Διαδικασίας,³..... καθώς και του συνημμένου στην Πρόσκληση σχεδίου σύμβασης.
Έλαβε γνώση και των όρων για την υποβολή των οικονομικών προσφορών της διαδικασίας μέσω του Συστήματος Ηλεκτρονικών Δημοπρασιών, τους οποίους επίσης αποδέχεται στο σύνολό τους ανεπιφύλακτα»⁴.....
3. Η προσφορά του θα παραμείνει σε ισχύ σύμφωνα με τα προβλεπόμενα στο άρθρο 3 του τεύχους 2 της Πρόσκλησης και ότι δεν δικαιούται, υπό οποιεσδήποτε συνθήκες, μετά την αποσφράγιση της και καθ' όλη τη διάρκεια ισχύος της να την ανακαλέσει ή να ζητήσει την τροποποίηση ή συμπλήρωση της με οποιοδήποτε τρόπο ή μορφή.
4. Δεν έχει Αποκλίσεις από τους Εμπορικούς και Οικονομικούς Όρους της Πρόσκλησης⁵.....

Ημερομηνία:

Ο Δηλών

(Ονοματεπώνυμο - ιδιότητα- υπογραφή)

ΟΔΗΓΙΕΣ

¹ Αναγράφεται η επωνυμία του προσφέροντος

² Σε περίπτωση που απαιτείται από τη πρόσκληση επιβεβαιωμένη επιτόπια επίσκεψη, συμπληρώνεται διαμορφωμένη κατάλληλα σχετική δήλωση, όπως: «Η διαμόρφωση των τιμών της Προσφοράς του έγινε μετά από εξέταση που πραγματοποίησε στον τόπο εκτέλεσης της σύμβασης, όπου έλαβε πλήρη γνώση των συνθηκών και κινδύνων που υπάρχουν ή μπορούν να εμφανισθούν και που είναι δυνατόν να επηρεάσουν με οποιοδήποτε τρόπο το κόστος ή το χρόνο εκτέλεσης της»

³ Σε περίπτωση που έχουν εκδοθεί Συμπληρώματα της Πρόσκλησης ο δηλών πρέπει να αναγράψει «και του/των Συμπληρώματος/των αυτής Νο ... έως και Νο ...»

⁴ Σε περίπτωση που έχει επιλεγεί η διενέργεια και ηλεκτρονικής δημοπρασίας προστίθεται η παράγραφος αυτή με το ακόλουθο περιεχόμενο: «Έλαβε γνώση και των όρων για την υποβολή των οικονομικών προσφορών της διαδικασίας μέσω του Συστήματος

Ηλεκτρονικών Δημοπρασιών, τους οποίους επίσης αποδέχεται στο σύνολό τους ανεπιφύλακτα»

⁵ Η Υπηρεσία που διενεργεί τη διαδικασία, ανάλογα με τη φύση και τις ανάγκες του αντικειμένου της σύμβασης και τις προβλέψεις της εκάστοτε Πρόσκλησης, προσθέτει στο Υπόδειγμα, ένα ή περισσότερα από τα επόμενα (ενδεικτικά και όχι περιοριστικά) κείμενα:

«Η προσφορά του:

- δεν έχει Αποκλίσεις από τους Εμπορικούς και Οικονομικούς Όρους της Πρόσκλησης
- δεν έχει άλλες διαφοροποιήσεις από τις Τεχνικές Προδιαγραφές της Πρόσκλησης, πλην εκείνων που περιλαμβάνονται στους υποβληθέντες Πίνακες Ισοδύναμων Τεχνικών Προδιαγραφών
- δεν έχει άλλες διαφοροποιήσεις από τις Τεχνικές Προδιαγραφές της Πρόσκλησης, πλην εκείνων που περιλαμβάνονται στους υποβληθέντες Πίνακες Τεχνικών Αποκλίσεων
- δεν έχει Αποκλίσεις ή άλλες διαφοροποιήσεις από τους Εμπορικούς και Οικονομικούς Όρους της Πρόσκλησης, πλην εκείνων που περιλαμβάνονται στους υποβληθέντες Πίνακες Εμπορικών Αποκλίσεων»

Λειτουργίες
Παραγωγής

Διεύθυνση Εκμετάλλευσης
Παραγωγής Νησιών
Αυτόνομος Σταθμός
Παραγωγής Καλύμνου

Αριθμός Πρόσκλησης: ΑΣΠ ΚΑΛΥΜΝΟΥ 1200101820

Ημερομηνία:

Αντικείμενο: « ΚΑΤΑΣΚΕΥΗ , ΕΓΚΑΤΑΣΤΑΣΗ ΚΑΙ ΘΕΣΗ ΣΕ
ΛΕΙΤΟΥΡΓΙΑ ΝΕΟΥ ΘΕΡΜΟΔΟΧΕΙΟΥ ΑΤΜΟΥ ΤΟΥ ΑΣΠ
ΚΑΛΥΜΝΟΥ ΜΕ ΤΑ ΣΥΝ ΑΥΤΩ ΔΙΚΤΥΑ ΑΤΜΟΥ ΚΑΙ
ΣΥΜΠΥΚΝΩΜΑΤΩΝ»

ΥΠΟΔΕΙΓΜΑ
ΟΙΚΟΝΟΜΙΚΗΣ ΠΡΟΣΦΟΡΑΣ

ΤΕΥΧΟΣ 4 ΑΠΟ 4

ΕΝΤΥΠΟ ΟΙΚΟΝΟΜΙΚΗΣ ΠΡΟΣΦΟΡΑΣ
Αριθμός Πρόσκλησης : ΑΣΠ ΚΑΛΥΜΝΟΥ 1200101820

ΕΠΩΝΥΜΙΑ ΠΡΟΣΦΕΡΟΝΤΟΣ:.....
ΟΔΟΣ:.....ΠΟΛΗ:.....
ΤΗΛ:..... FAX: E-MAIL:.....

Για την ΠΑΡΟΧΗ ΥΠΗΡΕΣΙΑΣ: «ΚΑΤΑΣΚΕΥΗ , ΕΓΚΑΤΑΣΤΑΣΗ ΚΑΙ ΘΕΣΗ ΣΕ ΛΕΙΤΟΥΡΓΙΑ ΝΕΟΥ ΘΕΡΜΟΔΟΧΕΙΟΥ ΑΤΜΟΥ ΤΟΥ ΑΣΠ ΚΑΛΥΜΝΟΥ ΜΕ ΤΑ ΣΥΝ ΑΥΤΩ ΔΙΚΤΥΑ ΑΤΜΟΥ ΚΑΙ ΣΥΜΠΥΚΝΩΜΑΤΩΝ»
Έχοντας λάβει γνώση όλων των τοπικών συνθηκών για την παροχή των ζητούμενων υπηρεσιών προσφέρω σύμφωνα με τους όρους των Τευχών του Διαγωνισμού ΑΣΠ ΚΑΛΥΜΝΟΥ 1200101820, την παρακάτω τιμή:

ΕΝΤΥΠΟ ΟΙΚΟΝΟΜΙΚΗΣ ΠΡΟΣΦΟΡΑΣ

A/A	ΠΕΡΙΓΡΑΦΗ ΤΜΗΜΑΤΟΣ ΕΡΓΟΥ	ΜΟΝΑΔΑ ΜΕΤΡΗΣΗΣ	ΣΥΝΟΛΙΚΗ ΠΟΣΟΤΗΤ Α	ΤΙΜΗ ΜΟΝΑΔΑΣ (ΑΡΙΘΜΗΤΙΚΑ) Euro/ΗΜΕΡΑ	ΣΥΝΟΛΙΚΗ ΤΙΜΗ (ΑΡΙΘΜΗΤΙΚΑ) Euro
1.	ΚΑΤΑΣΚΕΥΗ ΝΕΟΥ ΘΕΡΜΟΔΟΧΕΙΟΥ	Κατ' αποκοπή	1		
2.	ΚΑΤΑΣΚΕΥΗ ΔΙΚΤΥΩΝ ΚΑΙ ΣΥΝΔΕΣΗ ΔΙΚΤΥΩΝ ΜΕ ΤΟ ΝΕΟ ΘΕΡΜΟΔΟΧΕΙΟ	Κατ' αποκοπή	1		
3.	ΑΠΟΞΗΛΩΣΕΙΣ ΠΑΛΑΙΟΥ ΘΕΡΜΟΔΟΧΕΙΟΥ ΔΙΚΤΥΩΝ ΚΑΙ ΑΕΡΟΚΩΔΩΝΑ	Κατ' αποκοπή	1		

Γενικό σύνολο (ολογράφως):

Ο ΔΙΑΓΩΝΙΖΟΜΕΝΟΣ

-
- ¹ Για συμβάσεις αξίας άνω των 20.000 € απαιτείται η κατάθεση Εγγυητικής Επιστολής Καλής Εκτέλεσης, στις λοιπές συμβάσεις, κατά την κρίση του αρμοδίου οργάνου που εγκρίνει τη Πρόσκληση. Στις περιπτώσεις που δεν απαιτείται η παράγραφος αυτή παραλείπεται και αναριθμούνται κατάλληλα οι υπόλοιπες
 - ² Αναγράφεται ο εκδότης της Εγγυητικής Επιστολής Καλής Εκτέλεσης
 - ³ Εφόσον προβλέπεται περίοδος εγγύησης υπηρεσιών, συμπληρώνεται κατά περίπτωση:
 - χωρίς να είναι απαραίτητη και η λήξη της περιόδου εγγύησης των υπηρεσιών που παρασχέθηκαν.
 - συμπεριλαμβανομένης της λήξης της περιόδου εγγύησης των υπηρεσιών που παρασχέθηκαν.