



Αριθμός Πρόσκλησης: ΔΜΕΠΟ/2022/11/Α

Αντικείμενο: Εκπόνηση Μελετών (Πολυενομηκή - Χωροταξική, Γεωλογική και ΣΜΠΕ) Ειδικού Πολυενομηκού Σχεδίου Πυρήνων Ζ.ΑΠ. Αμυνταίου-Κλειδιού

ΟΡΟΙ ΚΑΙ ΟΔΗΓΙΕΣ ΠΡΟΣ ΠΡΟΣΦΕΡΟΝΤΕΣ
ΚΑΙ ΔΙΕΞΑΓΩΓΗ ΗΛΕΚΤΡΟΝΙΚΗΣ ΔΙΑΔΙΚΑΣΙΑΣ

ΤΕΥΧΟΣ 1 από 7



Περιεχόμενα

<u>Άρθρο 1: Αρμόδια Διεύθυνση της ΔΕΗ για τη Διαδικασία Επιλογής - Τόπος, χρόνος υποβολής και αποσφράγισης προσφορών</u>	3
<u>Άρθρο 2: Τόπος, συνοπτική περιγραφή και ουσιώδη χαρακτηριστικά του αντικειμένου της σύμβασης - Δικαιώματα προαίρεσης</u>	5
<u>Άρθρο 3: Συμμετοχή στη Διαδικασία Επιλογής</u>	6
<u>Άρθρο 4: Εναλλακτικές Προσφορές - Αποκλίσεις - Ισοδύναμες Τεχνικά Λύσεις</u>	13
<u>Άρθρο 5: Τύπος σύμπραξης/ένωσης φυσικών ή/και νομικών προσώπων</u>	13
<u>Άρθρο 6: Χρηματοδότηση Αντικειμένου Σύμβασης</u>	14
<u>Άρθρο 7: Παραλαβή στοιχείων Διαδικασίας</u>	14
<u>Άρθρο 8: Τεύχη και έγγραφα της Πρόσκλησης</u>	15
<u>Άρθρο 9: Σύστημα προσφοράς</u>	16
<u>Άρθρο 10: Χρόνος Ισχύος Προσφοράς</u>	17
<u>Άρθρο 11: Εγγύηση Συμμετοχής</u>	18
<u>Άρθρο 12: Υποβαλλόμενα Στοιχεία</u>	20
<u>Άρθρο 13: Κατάρτιση - Περιεχόμενο προσφοράς</u>	20
<u>Άρθρο 14: Ηλεκτρονική Αποσφράγιση και Τυπική Αξιολόγηση Προσφορών</u>	35
<u>Άρθρο 15: Τεχνική και Οικονομική Αξιολόγηση Προσφορών</u>	38
<u>Άρθρο 16: Αντιρρήσεις Προσφερόντων</u>	45
<u>Άρθρο 17: Περάτωση Διαδικασίας Επιλογής - Αναγγελία επιλογής Αντισυμβαλλομένου - Ματαίωση Διαδικασίας</u>	46
<u>Άρθρο 18: Περιεχόμενο και υπογραφή Σύμβασης</u>	48
<u>Άρθρο 19: Επιφυλάξεις και Δικαιώματα ΔΕΗ</u>	48



Αριθμός Πρόσκλησης: ΔΜΕΠΟ/2022/11/Α

Αντικείμενο: Εκπόνηση Μελετών (Πολοδομική – Χωροταξική, Γεωλογική και ΣΜΠΕ) Ειδικού Πολοδομικού Σχεδίου Πυρήνων Ζ.ΑΠ. Αμυνταίου-Κλειδιού

**ΟΡΟΙ ΚΑΙ ΟΔΗΓΙΕΣ ΠΡΟΣ ΠΡΟΣΦΕΡΟΝΤΕΣ
ΚΑΙ ΔΙΕΞΑΓΩΓΗ ΗΛΕΚΤΡΟΝΙΚΗΣ ΔΙΑΔΙΚΑΣΙΑΣ**

Η Δημόσια Επιχείρηση Ηλεκτρισμού Α.Ε. (εφεξής ΔΕΗ ή Εταιρεία), Χαλκοκονδύλη 30, Τ.Κ. 104 32, Αθήνα, προσκαλεί κατά τις διατάξεις:

- του Κανονισμού Έργων, Προμηθειών και Υπηρεσιών της ΔΕΗ Α.Ε. (ΚΕΠΥ) (Απόφαση Δ.Σ. 4/09.02.2022) που έχει αναρτηθεί στην επίσημη ιστοσελίδα της ΔΕΗ στην ηλεκτρονική Διεύθυνση <https://eprocedure.dei.gr>,
- της παρούσας Πρόσκλησης,

όλους τους ενδιαφερόμενους, σε Ηλεκτρονική Διαδικασία με προηγούμενη Δημοσίευση σε ένα (1) Στάδιο και διεξαγωγή ηλεκτρονικής διαδικασίας για τη σύναψη σύμβασης με αντικείμενο «**Εκπόνηση Μελετών (Πολοδομική – Χωροταξική, Γεωλογική και ΣΜΠΕ) Ειδικού Πολοδομικού Σχεδίου Πυρήνων Ζ.ΑΠ. Αμυνταίου-Κλειδιού**» με το Σύστημα Προσφοράς με ενιαίο ποσοστό έκπτωσης επί των τιμών του Τιμολογίου της Υπηρεσίας.

Κριτήριο επιλογής του Αντισυμβαλλομένου αποτελεί η πλέον συμφέρουσα από οικονομική άποψη προσφορά η οποία προσδιορίζεται βάσει της καλύτερης σχέσης ποιότητας – τιμής, σύμφωνα με τα κριτήρια που αναγράφονται στο Άρθρο 15 του παρόντος τεύχους της Πρόσκλησης.

Ο συνολικός Προϋπολογισμός, κατά την εκτίμηση της Εταιρείας, ανέρχεται σε τριακόσιες σαράντα εννέα χιλιάδες τετρακόσια πενήντα εννέα ευρώ και δεκαπέντε λεπτά του ευρώ (€349.459,15) πλέον ΦΠΑ. Ο Προϋπολογισμός αυτός αποτελεί το ανώτατο όριο προσφοράς.

Άρθρο 1:

Αρμόδια Διεύθυνση της ΔΕΗ για τη Διαδικασία Επιλογής – Τόπος, χρόνος υποβολής και αποσφράγισης προσφορών

- 1.1 Αρμόδια Διεύθυνση της ΔΕΗ για τη Διαδικασία είναι η Διεύθυνση Μελετών Εκμετάλλευσης και Περάτωσης Ορυχείων (ΔΜΕΠΟ), οδός Χαλκοκονδύλη, αριθ. 29, Τ.Κ. 10432, τηλέφωνο 2105152342. Πληροφορίες παρέχονται από τους κ.κ. Πέτρο Κωσταρίδη και Δημήτριο Βαγκόπουλο με Ηλεκτρονικό Ταχυδρομείο στις διευθύνσεις P.Kostaridis@dei.gr και D.Vagkopoulos@dei.gr.
- 1.2 Η ηλεκτρονική Διαδικασία θα πραγματοποιηθεί με χρήση της πλατφόρμας "tenderONE" της εταιρείας cosmoONE του Συστήματος



Ηλεκτρονικών Συμβάσεων ΔΕΗ, εφεξής Σύστημα, στην ηλεκτρονική διεύθυνση <https://www.marketsite.gr>

Το Σύστημα κατ' ελάχιστο όριο διασφαλίζει, με τεχνικά μέσα και κατάλληλες διαδικασίες, ότι:

- α) Καθορίζεται με ακρίβεια η ώρα και η ημερομηνία της παραλαβής των προσφορών.
- β) Εξασφαλίζεται ευλόγως ότι κανείς δεν θα έχει πρόσβαση πριν από τις καθορισμένες ημερομηνίες στις πληροφορίες που διαβιβάζονται δυνάμει των ως άνω απαιτήσεων.
- γ) Μόνον εξουσιοδοτημένα πρόσωπα μπορούν να καθορίζουν ή να τροποποιούν τις ημερομηνίες αποσφράγισης των παραληφθεισών προσφορών.
- δ) Στις διάφορες φάσεις της Διαδικασίας επιλογής Αντισυμβαλλομένου, η πρόσβαση στο σύνολο ή σε μέρος των υποβαλλομένων πληροφοριών είναι δυνατή μόνον από δεόντως εξουσιοδοτημένα πρόσωπα.
- ε) Η παροχή πρόσβασης στις διαβιβαζόμενες πληροφορίες είναι δυνατή μόνο από εξουσιοδοτημένα πρόσωπα και μόνον μετά την προκαθορισμένη ημερομηνία και ώρα.
- στ) Στις πληροφορίες που παρελήφθησαν και αποσφραγίστηκαν κατ' εφαρμογή των εν λόγω απαιτήσεων έχουν πρόσβαση μόνον τα πρόσωπα τα εξουσιοδοτημένα να λάβουν γνώση.
- ζ) Σε περίπτωση παραβίασης ή απόπειρας παραβίασης των απαγορεύσεων ή των όρων πρόσβασης που αναφέρονται στα στοιχεία β) έως στ), εξασφαλίζεται ευλόγως ότι οι παραβιάσεις ή οι απόπειρες παραβίασης είναι σαφώς ανιχνεύσιμες.

- 1.3 Απαραίτητη προϋπόθεση για την εξασφάλιση της δυνατότητας συμμετοχής των ενδιαφερόμενων είναι η εγγραφή τους στο Σύστημα. Κατόπιν επιτυχούς εγγραφής θα τους δοθούν οι Κωδικοί Πρόσβασης στο Σύστημα που είναι απαραίτητοι για τη σύνδεσή τους και για την υποβολή της προσφοράς τους.

Η εγγραφή δεν επιφέρει κανένα κόστος για τους ενδιαφερόμενους. Οι ενδιαφερόμενοι μπορούν να κατεβάσουν δωρεάν από την επίσημη ιστοσελίδα (site) της Εταιρείας, <https://eprocurement.dei.gr> → Ηλεκτρονική Υποβολή, τις Οδηγίες Χρήσης για την Εγγραφή και το Εγχειρίδιο Χρήσης του Συστήματος.

Η παραπάνω Διαδικασία δεν απαιτείται για τους ενδιαφερόμενους που έχουν ήδη κωδικούς πρόσβασης στο Σύστημα, συνιστάται όμως να γίνει έγκαιρα η επικαιροποίηση των στοιχείων τους με την είσοδό τους σε αυτό.

Επιπλέον, στην περίπτωση που δεν υπάρχει προηγούμενη συνεργασία του ενδιαφερόμενου με τη ΔΕΗ, θα πρέπει να επικοινωνεί με την αρμόδια Διεύθυνση της ΔΕΗ για να του αποσταλεί ηλεκτρονικά σχετική φόρμα, προκειμένου να συμπληρώσει τα απαραίτητα στοιχεία για την



καταχώρησή του από τη ΔΕΗ στο Σύστημα Ηλεκτρονικών Συμβάσεων ΔΕΗ.

- 1.4 Για την υποβολή προσφοράς στη Διαδικασία επιλογής οι ενδιαφερόμενοι απαιτείται να διαθέτουν προηγμένη ηλεκτρονική υπογραφή (qualified digital signature) σε περίπτωση φυσικού προσώπου του ίδιου και σε περίπτωση νομικού προσώπου του/των νομίμου/ων εκπροσώπου/ων του, η οποία να έχει εκδοθεί από πάροχο υπηρεσιών πιστοποίησης (qualified certificate services). Να σημειωθεί ότι η χρονοσήμανση της προηγμένης ηλεκτρονικής υπογραφής θα πρέπει να προέρχεται από αναγνωρισμένη αρχή (timestamp authority), όπως για παράδειγμα η «Εθνική Πύλη Ερμής» ή το «Ελληνικό Ινστιτούτο Μετρολογίας».

Οι αλλοδαποί ενδιαφερόμενοι δεν έχουν την υποχρέωση να υπογράψουν τα δικαιολογητικά του παρόντος με χρήση προηγμένης ηλεκτρονικής υπογραφής, αλλά μπορεί να τα αυθεντικοποιούν με οποιονδήποτε άλλον πρόσφορο τρόπο, εφόσον στη χώρα προέλευσής τους δεν είναι υποχρεωτική η χρήση προηγμένης ψηφιακής υπογραφής σε διαδικασίες σύναψης συμβάσεων. Στις περιπτώσεις αυτές η προσφορά συνοδεύεται με δήλωση, στην οποία δηλώνεται ότι, στη χώρα προέλευσης δεν προβλέπεται η χρήση προηγμένης ψηφιακής υπογραφής ή ότι, στη χώρα προέλευσης δεν είναι υποχρεωτική η χρήση προηγμένης ψηφιακής υπογραφής για τη συμμετοχή σε διαδικασίες σύναψης συμβάσεων.

- 1.5 Οι προσφορές υποβάλλονται από τους ενδιαφερόμενους ηλεκτρονικά με ημερομηνία έναρξης της υποβολής την 12^η Οκτωβρίου 2022 και καταληκτική ημερομηνία και ώρα υποβολής την 3^η Νοεμβρίου 2022 και ώρα 14:00.

Μετά την παρέλευση της ως άνω καταληκτικής ημερομηνίας και ώρας, δεν υπάρχει η δυνατότητα υποβολής προσφοράς.

Άρθρο 2:

Τόπος, συνοπτική περιγραφή και ουσιαστικά χαρακτηριστικά του αντικείμενου της σύμβασης – Δικαιώματα προαίρεσης

- 2.1 Η Σύμβαση αφορά στην εκπόνηση Μελετών (Πολοδομική – Χωροταξική, Γεωλογική και ΣΜΠΕ) Ειδικού Πολοδομικού Σχεδίου των Πυρήνων Ζ.ΑΠ. Αμυνταίου-Κλειδιού, όπως αυτοί ορίζονται στην παρ. 2 του άρθρου 155 του ν.4759/2020.
- Το αντικείμενο της παρούσας Πρόσκλησης αφορά στην εκπόνηση της κύριας μελέτης (χωροταξικής και πολεοδομικής) και των υποστηρικτικών μελετών (Προκαταρκτικής μελέτης γεωλογικής καταλληλότητας και Στρατηγικής Μελέτης των Πυρήνων Ζ.ΑΠ. Αμυνταίου-Κλειδιού.



Περιοχή Επέμβασης του ΕΠΣ είναι οι πυρήνες Ζώνης Απολιγνιτοποίησης (Ζ.ΑΠ.) όπως αυτοί προσδιορίζονται στο Τεύχος 4 της Πρόσκλησης (Τεχνική Περιγραφή αντικειμένου Σύμβασης)

Η μελέτη εκπονείται σε μία φάση, όπως ειδικότερα καθορίζεται στο Τεύχος 4 της Πρόσκλησης.

Ο συνολικός χρόνος εκτέλεσης της σύμβασης ορίζεται σε τετρακόσιες πενήντα (450) ημερολογιακές ημέρες από την υπογραφή της, ενώ ο καθαρός μελετητικός χρόνος ορίζεται σε εκατόν εβδομήντα (170) εργάσιμες ημέρες, όπως αναλυτικότερα προβλέπεται στο Τεύχος 4 της Πρόσκλησης.

Ο Αντισυμβαλλόμενος πρέπει να συνεργαστεί με τους Αντισυμβαλλομένους των μελετών οριοθέτησης υδατορεμάτων, κυκλοφοριακής μελέτης και μελέτης οδοποιίας, καθώς και με σύμβουλο σε δασικά θέματα, εφόσον αυτό απαιτηθεί.

- 2.2 Στην Πρόσκληση προβλέπεται δυνατότητα αυξομείωσης του Συμβατικού Τιμήματος του Έργου, λόγω ενδεχομένων τροποποιήσεων της Σύμβασης κατά τη διάρκεια εκτέλεσής της (άρθρο 8 Ειδικών Όρων). Συγκεκριμένα προβλέπεται δυνατότητα αύξησης 30% κατά μέγιστο ή μείωσης 30% κατά μέγιστο του Συμβατικού Τιμήματος.
- 2.3 Οι προσφέροντες υποχρεούνται να υποβάλλουν προσφορά για το σύνολο του αντικειμένου της Πρόσκλησης.

Άρθρο 3: Συμμετοχή στη Διαδικασία Επιλογής

3.1 Δικαίωμα συμμετοχής

Στη Διαδικασία Επιλογής μπορούν να συμμετάσχουν όλοι οι ενδιαφερόμενοι (φυσικά ή νομικά πρόσωπα ή συμπράξεις/ενώσεις αυτών), οι οποίοι είναι εγκατεστημένοι σε οποιαδήποτε χώρα και ικανοποιούν πλήρως όλες τις απαιτήσεις του παρόντος άρθρου.

3.2 Κριτήρια επιλογής

Κάθε Προσφέρων πρέπει σύμφωνα με τους όρους και τις απαιτήσεις της Πρόσκλησης να ικανοποιεί πλήρως όλα τα ακόλουθα κριτήρια επιλογής:

3.2.A Καταλληλότητα

Οι προσφέροντες απαιτείται να είναι εγγεγραμμένοι στο σχετικό επαγγελματικό μητρώο που τηρείται στο κράτος εγκατάστασής τους. Οι προσφέροντες που είναι εγκατεστημένοι στην Ελλάδα απαιτείται να είναι εγγεγραμμένοι στα Μητρώα Μελετητών ή Γραφείων Μελετών για το χρονικό διάστημα που εξακολουθούν να ισχύουν οι μεταβατικές



προθεσμίες του άρθρου 39 του Π.Δ. 71/2019, ή στο Μητρώο Μελετητικών Επιχειρήσεων Δημοσίων Έργων (ΜΗ.Μ.Ε.ΔΕ.) από την έναρξη ισχύος του τελευταίου, στην κατηγορία/ κατηγορίες μελετών του άρθρου 3.2.Γ.1 της παρούσας. Οι προσφέροντες που είναι εγκατεστημένοι σε λοιπά κράτη μέλη της Ευρωπαϊκής Ένωσης απαιτείται να είναι εγγεγραμμένοι σε αντίστοιχα Μητρώα του Παραρτήματος XI του Προσαρτήματος Α' του ν. 4412/2016.

3.2.Β Οικονομική και χρηματοοικονομική επάρκεια

Οι προσφέροντες απαιτείται να διαθέτουν (επί ποινή αποκλεισμού):

- A) **μέσο γενικό ετήσιο κύκλο εργασιών** κατά τις τρεις (3) τελευταίες οικονομικές χρήσεις (2018, 2019, 2020) ίσο με 200% του προϋπολογισμού (πλέον Φ.Π.Α.) της υπό ανάθεση σύμβασης. Σε περίπτωση που οι προσφέροντες δραστηριοποιούνται για μικρότερο χρονικό διάστημα, τότε ο μέσος γενικός κύκλος εργασιών των οικονομικών χρήσεων κατά το χρονικό διάστημα αυτό, πρέπει να είναι ίσο με το 200% του προϋπολογισμού (πλέον Φ.Π.Α.) της υπό ανάθεση σύμβασης. Σε περίπτωση ένωσης, η παραπάνω απαίτηση οικονομικής και χρηματοοικονομικής επάρκειας μπορεί να καλύπτεται αθροιστικά από όλα τα μέλη της ένωσης. Διευκρινίζεται ότι η αθροιστική κάλυψη δεν επηρεάζεται από το ποσοστό συμμετοχής του κάθε μέλους στην ένωση.
- B) σε ισχύ **ασφαλιστική κάλυψη** έναντι επαγγελματικών κινδύνων με όρια αποζημίωσης τουλάχιστον 1.000.000 ευρώ ανά απαίτηση και 2.000.000 ευρώ συνολικά ετησίως. Σε περίπτωση ένωσης οικονομικών φορέων η ανωτέρω απαίτηση πρέπει να πληρείται τουλάχιστον από τον επικεφαλής οικονομικό φορέα της ένωσης.

3.2.Γ Τεχνική και επαγγελματική ικανότητα

3.2.Γ.1 Ελάχιστο απαιτούμενο στελεχιακό δυναμικό

Οι υποψήφιοι οικονομικοί φορείς απαιτείται να διαθέτουν το παρακάτω ελάχιστο απαιτούμενο στελεχιακό δυναμικό:

1. Για την κατηγορία μελέτης **01 (Χωροταξικές και Ρυθμιστικές Μελέτες)** ένα (1) τουλάχιστον μελετητή 12ετούς εμπειρίας που έχει εκπονήσει Χωροταξικές και Ρυθμιστικές Μελέτες συνολικού οικονομικού αντικειμένου τουλάχιστον €113.721,30 (πλέον Φ.Π.Α.)
2. Για την κατηγορία μελέτης **02 (Πολοδομικές και Ρυμοτομικές Μελέτες)** ένα (1) τουλάχιστον μελετητή 12ετούς εμπειρίας που έχει εκπονήσει Πολοδομικές και Ρυμοτομικές Μελέτες συνολικού οικονομικού αντικειμένου τουλάχιστον €113.721,30 (πλέον Φ.Π.Α.)



3. Για την κατηγορία μελέτης **20 (Γεωλογικές Υδρογεωλογικές και Γεωφυσικές Μελέτες και Έρευνες)** ένα (1) τουλάχιστον μελετητή 8ετούς εμπειρίας σε Γεωλογικές Μελέτες, που έχει εκπονήσει Γεωλογικές Υδρογεωλογικές και Γεωφυσικές Μελέτες και Έρευνες συνολικού οικονομικού αντικειμένου τουλάχιστον €42.318,53 (πλέον Φ.Π.Α.)
4. Για την κατηγορία μελέτης **27 (Περιβαλλοντικές Μελέτες)** ένα (1) τουλάχιστον μελετητή 4ετούς εμπειρίας που έχει εκπονήσει Περιβαλλοντικές Μελέτες συνολικού οικονομικού αντικειμένου τουλάχιστον €34.116,39 (πλέον Φ.Π.Α.)

Το στελεχιακό δυναμικό (μελετητές) που είναι εγκατεστημένο στην Ελλάδα απαιτείται να είναι εγγεγραμμένο στα οικεία επαγγελματικά μητρώα που τηρούνται στην Ελλάδα (βλ. άρθρο 3.2.Α. της παρούσας). Ένας μελετητής μπορεί να καλύπτει περισσότερες από μία κατηγορίες μελετών εκ των παραπάνω αναφερόμενων.

Σε περίπτωση ένωσης, η παραπάνω απαίτηση μπορεί να καλύπτεται αθροιστικά από όλα τα μέλη της ένωσης.

3.2.Γ.2 Απαιτούμενη εμπειρία - Παρόμοιες μελέτες

Οι υποψήφιοι οικονομικοί φορείς απαιτείται επί ποινή αποκλεισμού να έχουν εκπονήσει παρόμοιες με την υπό ανάθεση μελέτες [ως μέλη ένωσης ή κοινοπραξίας με οποιοδήποτε ποσοστό συμμετοχής, ως ενεργά μέλη εταιρικού πτυχίου, ανεξαρτήτως ποσοστού, ή ως υπεργολάβοι με ποσοστό ανάθεσης εκπόνησης μελέτες τουλάχιστον 50%, ή ως μέλη της ομάδας μελέτης (με αποδεδειγμένη συμμετοχή από την Αναθέτουσα Αρχή)] κατά την τελευταία **20ετία** πριν από την ημερομηνία λήξης της προθεσμίας υποβολής των προσφορών. Ως παρόμοιες μελέτες με την υπό ανάθεση νοούνται:

- Για τις κατηγορίες μελετών 01 (Χωροταξικές & Ρυθμιστικές Μελέτες) & 02 (Πολοδομικές και Ρυμοτομικές Μελέτες):
 - **Τρεις (3) Μελέτες ΓΠΣ/ΣΧΟΟΑΠ** των Ν. 1337/1983 και 2508/1997, εκ των οποίων 2 να βρίσκονται τουλάχιστον σε στάδιο παραλαβής Β1 και για μία να έχει εκδοθεί η αντίστοιχη Υπουργική Απόφαση Έγκρισης σε ΦΕΚ.
 - **Μία (1) Μελέτη Ειδικού Πολεοδομικού Σχεδίου ΕΠΣ** του Ν. 4447/2016, για την οποία να έχει εκδοθεί Απόφαση Προέγκρισης και να προκύπτει η ολοκλήρωση της οριστικής μελέτης Ειδικού Πολεοδομικού Σχεδίου με αποδεικτικό κατάθεσης στην αρμόδια υπηρεσία έγκρισης της μελέτης.
- Για το Γεωλογικό σκέλος της μελέτης, Κατηγορία 20
 - **Δύο (2) μελέτες:** Γεωλογικού αντικειμένου που εκπονήθηκαν για τις ανάγκες ΓΠΣ/ΣΧΟΟΑΠ ή/και μελέτης ΕΧΣ/ΕΠΣ,

εκ των οποίων για τη μία (1) να έχει εκδοθεί ΦΕΚ και για την άλλη να έχει γίνει τουλάχιστον η έγκριση της μελέτης γεωλογικής καταλληλότητας έως το στάδιο Β2.

- Για το Περιβαλλοντικό σκέλος της μελέτης, Κατηγορία 27
 - **Δύο (2) μελέτες:** περιβαλλοντικές (ΣΜΠΕ / ΜΠΕ) που εκπονήθηκαν για τις ανάγκες ΓΠΣ / ΣΧΟΟΑΠ ή/και μελέτης ΕΧΣ / ΕΠΣ για τις οποίες να έχει ολοκληρωθεί η εισήγηση έγκρισης της (περιβαλλοντικής) μελέτης από την Αρμόδια Περιβαλλοντική Αρχή.

Σημειώνεται ότι τα παραπάνω είδη (όχι ο αριθμός) μελετών αναφέρονται ενδεικτικά ως παρόμοιες μελέτες με την υπό ανάθεση. Μελέτες που έχουν εκπονηθεί στην Ελλάδα ή στην αλλοδαπή παρόμοιες με τις παραπάνω γίνονται αποδεκτές. Σε κάθε περίπτωση, ο απαιτούμενος αριθμός εκάστου είδους είναι αυτός που αναφέρεται παραπάνω.

Σε περίπτωση ένωσης, η παραπάνω απαίτηση μπορεί να καλύπτεται αθροιστικά από όλα τα μέλη της ένωσης.

3.2.Γ.3 Ειδικοί Συνεργάτες/Σύμβουλοι

Οι υποψήφιοι οικονομικοί φορείς απαιτείται, επί ποινή αποκλεισμού, να συμπεριλάβουν στην ομάδα μελέτης τους ακόλουθους ειδικούς συνεργάτες/συμβούλους:

- Εναν **Διπλωματούχο Μηχανικό** με τουλάχιστον 10ετή γενική εμπειρία (από την κτήση της Άδειας Ασκήσεως Επαγγέλματος). Να διαθέτει ειδική εμπειρία (α) σε θέματα αξιολόγησης χωρικών και οικονομικών δεδομένων, ήτοι μελέτες σκοπιμότητας - βιωσιμότητας για την χωρική εγκατάσταση επενδύσεων ή μελέτες χωροθέτησης επαγγελματικών εγκαταστάσεων ή μελέτες επιχειρησιακών προγραμμάτων χωρικού προσδιορισμού ή μελέτες και αξιολογήσεις ΠΠΧΣΑΑ & Ειδικών Χωροταξικών Πλαισίων (β) στην κατάρτιση επιχειρηματικών σχεδίων του ν.3982/2011 ή του ν.2545/1997» και (γ) τεχνικής οργάνωσης επιχειρηματικών πάρκων.
- Εναν (1) **Διπλωματούχο Μηχανικό** με τουλάχιστον 10 ετή γενική εμπειρία (από την κτήση της Άδειας Ασκήσεως Επαγγέλματος). Να διαθέτει ειδική εμπειρία στη σύνταξη τουλάχιστον δέκα πέντε (15) μελετών ασφαλείας εγκαταστάσεων Seveso.
- Εναν (1) **Διπλωματούχο Μηχανικό** με τουλάχιστον 10ετή γενική εμπειρία (από την κτήση της Άδειας Ασκήσεως Επαγγέλματος). Να διαθέτει ειδική εμπειρία σε θέματα χωροθέτησης εγκαταστάσεων εκμετάλλευσης της ηλιακής ενέργειας.



- Εναν (1) **Διπλωματούχο Μηχανικό** με τουλάχιστον 10ετή γενική εμπειρία (από την κτήση του Διπλώματος) και εξειδίκευση στην Χωροταξία, Πολεοδομία. Να διαθέτει ειδική εμπειρία στην εκπόνηση χωροταξικών, πολεοδομικών και αναπτυξιακών μελετών, όπως Γενικά Πολεοδομικά Σχέδια, Σχέδια Χωρικής και Οικιστικής Οργάνωσης Ανοικτών Πόλεων καθώς επίσης και στην εκπόνηση Στρατηγικών Σχεδίων Βιώσιμης Αστικής Κινητικότητας (ΣΒΑΚ).
- Εναν (1) **Νομικό** με τουλάχιστον 5ετή γενική εμπειρία (από την εγγραφή στον Δικηγορικό Σύλλογο). Να διαθέτει εξειδίκευση στο Δίκαιο Πολεοδομίας, Χωροταξίας, Περιβάλλοντος ή Ενέργειας.

3.2.Δ Πρότυπα διασφάλισης ποιότητας

Οι οικονομικοί φορείς για την παρούσα διαδικασία σύναψης σύμβασης οφείλουν να συμμορφώνονται με:

α) **Σύστημα Διαχείρισης Ποιότητας σύμφωνα με το πρότυπο ΕΛΟΤ EN ISO 9001:2015** ή άλλο ισοδύναμο αυτού από διαπιστευμένο οργανισμό, στην εκπόνηση μελετών (πολεοδομικών, χωροταξικών) και στη Διαχείριση/Διοίκηση έργων (Project Management).

β) **Σύστημα Περιβαλλοντικής Διαχείρισης κατά ISO 14001:2015** ή άλλο ισοδύναμο αυτού από διαπιστευμένο οργανισμό, στην εκπόνηση μελετών (πολεοδομικών, χωροταξικών) και στη Διαχείριση/Διοίκηση έργων (Project Management).

γ) **Σύστημα Διαχείρισης Επιχειρησιακής Συνέχειας κατά ISO 22301:2019** ή άλλο ισοδύναμο αυτού από διαπιστευμένο οργανισμό, στην εκπόνηση μελετών (πολεοδομικών, χωροταξικών) και στη Διαχείριση/Διοίκηση έργων (Project Management).

δ) **Σύστημα Διαχείρισης για την υγεία και ασφάλεια στην εργασία κατά ISO 45001:2018** ή άλλο ισοδύναμο αυτού από διαπιστευμένο οργανισμό, στην εκπόνηση μελετών (πολεοδομικών, χωροταξικών) και στη Διαχείριση/Διοίκηση έργων (Project Management).

Οι οικονομικοί φορείς προσκομίζουν τα σχετικά πιστοποιητικά που έχουν εκδοθεί από αναγνωρισμένους οίκους της Ελλάδας ή του εξωτερικού που να ισχύουν κατά την ημερομηνία υποβολή προσφοράς. Σε περίπτωση ένωσης/σύμπραξης οικονομικών φορέων η εν λόγω απαίτηση πρέπει να πληρείται από τον επικεφαλής της ένωσης/σύμπραξης.

3.3 Προσωπική κατάσταση του Προσφέροντος - Μη συνδρομή λόγων αποκλεισμού

Κάθε Προσφέρων αποκλείεται από τη συμμετοχή στη Διαδικασία σύναψης σύμβασης, εφόσον συντρέχει στο πρόσωπό του (εάν πρόκειται για μεμονωμένο φυσικό ή νομικό πρόσωπο) ή σε ένα από τα μέλη του (εάν πρόκειται περί σύμπραξης/ένωσης φυσικών ή νομικών προσώπων)



ή στον παρέχοντα στον Προσφέροντα χρηματοοικονομική, τεχνική ή/και επαγγελματική στήριξη, κάποιος ή κάποιοι από τους λόγους που αναφέρονται:

- α. στο επισυναπτόμενο στην παρούσα σχετικό υπόδειγμα Δήλωσης περί Μη Συνδρομής Λόγων Αποκλεισμού προς συμπλήρωση και υπογραφή από τους προσφερόμενους
- β. στην παρ. 4 του άρθρου 4 του ΚΕΠΥ

Για τον έλεγχο και την πιστοποίηση της μη συνδρομής των υπόψη λόγων αποκλεισμού ισχύουν τα προβλεπόμενα στην παράγραφο 13.2.B του παρόντος.

Στην περίπτωση που συντρέχει λόγος αποκλεισμού του παρέχοντος χρηματοοικονομική, τεχνική ή/και επαγγελματική στήριξη, κατά την κρίση της Εταιρείας, μπορεί είτε να απορρίπτεται η Προσφορά είτε να ζητείται η αντικατάσταση του Τρίτου.

3.4 Συμμετοχή του ίδιου φυσικού ή νομικού προσώπου σε περισσότερους του ενός προσφέροντες

Οι προσφορές από μέλος προσφέρουσας σύμπραξης/ένωσης προσώπων που υποβάλει ταυτόχρονα προσφορά και ως μέλος άλλης προσφέρουσας σύμπραξης/ένωσης προσώπων ή υποβάλει και μεμονωμένη προσφορά, αποκλείονται της περαιτέρω συμμετοχής στη Διαδικασία εάν διαπιστωθεί μέχρι και το χρονικό σημείο περάτωσης Διαδικασίας Επιλογής η εξ αυτής της αιτίας νόθευση του ανταγωνισμού.

Στην περίπτωση που εταιρείες συνδεδεμένες μεταξύ τους υποβάλουν περισσότερες της μιας προσφορές στη Διαδικασία Επιλογής είτε ως μέλη σύμπραξης ανεξάρτητων (μη συνδεδεμένων), μεταξύ τους εταιρειών είτε αυτόνομα, οι προσφορές τους αποκλείονται της περαιτέρω συμμετοχής στη Διαδικασία εάν διαπιστωθεί μέχρι και το χρονικό σημείο κατακύρωσης των αποτελεσμάτων της Διαδικασίας Επιλογής η εξ αυτής της αιτίας νόθευση του ανταγωνισμού.

3.5 Στήριξη στις ικανότητες άλλων οντοτήτων

Εφόσον οι προσφέροντες θα ήθελαν να επικαλεσθούν την οικονομική και χρηματοοικονομική επάρκεια (παράγραφος 3.2.B) και την τεχνική και επαγγελματική ικανότητα (παράγραφος 3.2.Γ.) τρίτων προκειμένου να καλύψουν τις προϋποθέσεις συμμετοχής που καθορίζονται στις παραπάνω αντίστοιχες παραγράφους, υποχρεούνται να υποβάλουν τα στοιχεία που αποδεικνύουν την ανωτέρω ικανότητα και να δηλώσουν ότι δεσμεύονται να παράσχουν όλες τις απαιτούμενες από την παρούσα Πρόσκληση εγγυήσεις.

Ειδικότερα στην περίπτωση αυτή, ο Προσφέρων έχει την υποχρέωση να αποδείξει με κάθε πρόσφορο τρόπο ότι θα έχει στη διάθεσή του, καθ'



όλη τη διάρκεια της σύμβασης, όλα τα απαραίτητα μέσα για την εκτέλεσή της και διαθέτουν με τους τρίτους κατάλληλη προς τούτο νομική σχέση, σε βαθμό που να ικανοποιεί την Εταιρεία. Τα εν λόγω αποδεικτικά μέσα μπορεί να είναι, ενδεικτικά, έγκυρο ιδιωτικό συμφωνητικό μεταξύ του Προσφέροντος και του επικαλούμενου Τρίτου ή παρουσίαση εγγυήσεων άλλης μορφής, προκειμένου η ανωτέρω απαιτούμενη ικανότητα να αποδεικνύεται επαρκώς και κατά τρόπο ικανοποιητικό για τη ΔΕΗ. Τα εν λόγω αποδεικτικά μέσα θα πρέπει να συμπεριληφθούν στο Φάκελο Β της προσφοράς.

Το αντικείμενο της συνεργασίας μεταξύ του Προσφέροντος και του Τρίτου, καθώς και οι παρασχεθείσες εγγυήσεις από τον Τρίτο προς τον Προσφέροντα θα συμπεριληφθούν, εφόσον αυτός επιλεγεί Αντισυμβαλλόμενος στη σύμβαση.

Στις ως άνω περιπτώσεις οι παρέχοντες τη στήριξη πρέπει να πληρούν τα αντίστοιχα κριτήρια επιλογής και μη συνδρομής λόγων αποκλεισμού με τον Προσφέροντα στον οποίο παρέχουν τη στήριξη. Προς τούτο στις προσφορές πρέπει να συμπεριλαμβάνονται, συμπληρωμένα και υπογεγραμμένα από εκπρόσωπο του παρέχοντος τη στήριξη, τα ακόλουθα:

- Στο Φάκελο Α:
 - Δήλωση νομιμοποίησης του παρέχοντος τη στήριξη σύμφωνα με το επισυναπτόμενο στην Πρόσκληση σχετικό υπόδειγμα
 - Η Δήλωση περί Μη Συνδρομής Λόγων Αποκλεισμού (ΔΜΣΛΑ)
- Στο Φάκελο Β:
 - Τα δικαιολογητικά των παραγράφων 3.2.Β, 3.2.Γ και 3.2.Δ του παρόντος τεύχους ανάλογα με το είδος της επικαλούμενης στήριξης.

Επιπλέον, στην περίπτωση που η παρεχόμενη στήριξη αφορά στην πλήρωση του κριτηρίου που σχετίζεται με τη διάθεση σχετικής επαγγελματικής εμπειρίας οι παρέχοντες τη στήριξη θα εκτελέσουν το αντικείμενο της σύμβασης για το οποίο παρέχουν τις συγκεκριμένες ικανότητες.

Οι παρέχοντες οικονομική και χρηματοοικονομική στήριξη είναι από κοινού με τον Αντισυμβαλλόμενο υπεύθυνοι για την εκτέλεση της Σύμβασης.

Αποσαφηνίζεται ότι εάν ο Προσφέρων επικαλείται την ικανότητα υπερβολάβων του για την πλήρωση κριτηρίων επιλογής, οι υπερβολάβοι αυτοί θεωρούνται Τρίτοι και ισχύουν τα παραπάνω.



Άρθρο 4:
**Εναλλακτικές Προσφορές - Αποκλίσεις - Ισοδύναμες
Τεχνικά Λύσεις**

- 4.1 Εναλλακτικές προσφορές
Εναλλακτικές προσφορές δεν γίνονται δεκτές.
- 4.2 Εμπορικές Αποκλίσεις
Δεν επιτρέπονται αποκλίσεις από τους Εμπορικούς και Οικονομικούς Όρους της Πρόσκλησης και οι προσφορές θα πρέπει να συμμορφώνονται πλήρως προς τους αντίστοιχους όρους και τις απαιτήσεις της.
- 4.3 Τεχνικές Αποκλίσεις
Δεν επιτρέπονται αποκλίσεις από τις Τεχνικές Προδιαγραφές της Διακήρυξης.

Άρθρο 5:
Τύπος σύμπραξης/ένωσης φυσικών ή/και νομικών προσώπων

Στην περίπτωση που Προτιμητέος Προσφέρων είναι σύμπραξη/ένωση φυσικών ή/και νομικών προσώπων, θα επιλεγθούν ως Αντισυμβαλλόμενα μέρη όλα τα μέλη και θα τεθεί διάταξη στο συμφωνητικό της σύμβασης σύμφωνα με την οποία τα μέλη της σύμπραξης/ένωσης ενέχονται και ευθύνονται έναντι της ΔΕΗ ενιαία, αδιαίρετα, αλληλέγγυα και σε ολόκληρο το καθένα χωριστά, θα εκπροσωπούνται από κοινό εκπρόσωπο και θα ελέγχεται από τη ΔΕΗ η ουσιαστική συμμετοχή στη σύμπραξη/ένωση όλων των μελών της σε όλη τη διάρκεια ισχύος της σύμβασης.

Στην περίπτωση που η προσφέρουσα σύμπραξη/ένωση είναι όμιλος εταιρειών (άτυπη σύμπραξη/ένωση προσώπων χωρίς φορολογική και νομική υπόσταση) η προσφορά πρέπει να είναι διαμορφωμένη κατά τρόπο, ώστε να εξασφαλίζεται η χωριστή τιμολόγηση από τα μέλη του ομίλου σύμφωνα με την Ελληνική φορολογική νομοθεσία και πρακτική.

Στην αντίθετη περίπτωση όπου η προσφορά δεν πληροί την ανωτέρω προϋπόθεση, εφόσον ο Προσφέρων επιλεγεί ως Αντισυμβαλλόμενος υποχρεούται πριν την υπογραφή της σύμβασης να περιβληθεί νομικό/φορολογικό τύπο που θα επιτρέπει την από κοινού τιμολόγηση και τότε για την υπογραφή της σύμβασης απαιτείται, επιπλέον, η κατάθεση επικυρωμένου αντιγράφου του εγγράφου που θα αποδεικνύει ότι ικανοποιείται η προαναφερθείσα απαίτηση.



Άρθρο 6: Χρηματοδότηση Αντικειμένου Σύμβασης

Η πηγή χρηματοδότησης του αντικειμένου είναι ο Προϋπολογισμός Εκμετάλλευσης της Διεύθυνσης Διαχείρισης Αποσυρόμενων Μέσων Παραγωγής (ΔΔΑΜΠ) της ΔΕΗ Α.Ε.

Άρθρο 7: Παραλαβή στοιχείων Διαδικασίας

7.1 Τα τεύχη της Πρόσκλησης, όπως αυτά αναφέρονται στην παράγραφο 8.1 του παρόντος τεύχους, διατίθενται ηλεκτρονικά, μέσω της επίσημης ιστοσελίδας (site) της Εταιρείας: <https://eprocurement.dei.gr/> Ηλεκτρονική Υποβολή, όπου και θα παραμείνουν αναρτημένα μέχρι και πέντε (5) ημέρες πριν από τη λήξη της προθεσμίας υποβολής των προσφορών.

7.2 Οι ενδιαφερόμενοι, οι οποίοι έχουν εγγραφεί στο Σύστημα ως παραλήπτες της Πρόσκλησης, μπορούν να ζητούν διευκρινίσεις σχετικά με το περιεχόμενο των τευχών της παρούσας Πρόσκλησης, το αργότερο μέχρι και πέντε (5) ημέρες πριν από την καταληκτική ημερομηνία ηλεκτρονικής υποβολής των προσφορών.

Αιτήματα παροχής πληροφοριών ή διευκρινίσεων που υποβάλλονται εκτός των ανωτέρω προθεσμιών δεν εξετάζονται.

7.3 Τα σχετικά αιτήματα παροχής διευκρινίσεων υποβάλλονται ηλεκτρονικά από εγγεγραμμένους στο Σύστημα οικονομικούς φορείς και μέσω αυτού, δηλαδή από τους διαθέτοντες σχετικά διαπιστευτήρια που τους έχουν χορηγηθεί (όνομα χρήστη και κωδικός πρόσβασης). Το ηλεκτρονικό αρχείο με το κείμενο των ερωτημάτων είναι απαραίτητα ψηφιακά υπογεγραμμένο.

7.4 Το αργότερο μέχρι και τρεις (3) ημέρες πριν από την καταληκτική ημερομηνία ηλεκτρονικής υποβολής των προσφορών, η ΔΕΗ θα παράσχει, μέσω της ηλεκτρονικής πλατφόρμας του Συστήματος, τις απαραίτητες διευκρινίσεις και τυχόν συμπληρωματικά στοιχεία σχετικά με τις προδιαγραφές και τους όρους της Διαδικασίας και του σχεδίου σύμβασης.

Η ΔΕΗ δεν θα απαντήσει σε ερωτήματα που θα έχουν υποβληθεί με ηλεκτρονικό ταχυδρομείο ή με υποβολή ερωτημάτων στο πρωτόκολλο της Διεύθυνσης της ΔΕΗ και εκτός πλατφόρμας Συστήματος.

Κανένας υποψήφιος δεν μπορεί σε οποιαδήποτε περίπτωση να επικαλεστεί προφορικές ή τηλεφωνικές απαντήσεις εκ μέρους της ΔΕΗ.



Άρθρο 8: Τεύχη και έγγραφα της Πρόσκλησης

- 8.1 Η παρούσα Πρόσκληση αποτελείται από το σύνολο των παρακάτω τευχών:
1. Όροι και Οδηγίες προς τους Προσφέροντες μετά των ακόλουθων Παραρτημάτων:
Παράρτημα I: Έντυπα οικονομικής Προσφοράς στα οποία συμπεριλαμβάνονται:
 - Τιμολόγιο - Προϋπολογισμός προσφοράς (για συμπλήρωση)
 - Τιμολόγιο - Προϋπολογισμός ΥπηρεσίαςΠαράρτημα II: Πίνακας Κατανομής Τιμήματος (Σε περίπτωση σύμπραξης/ένωσης)
Παράρτημα III: Υποδείγματα Πινάκων Εμπειρίας και Συστάσεων
Παράρτημα IV: Στοιχεία από προηγούμενη συνεργασία μεταξύ των μελών της ομάδας μελέτης
 2. Συμφωνητικό Σύμβασης (Σχέδιο) μετά του Παραρτήματος:
 - Τιμολόγιο - Προϋπολογισμός προσφοράς
 3. Ειδικό Όροι Σύμβασης
 4. Τεχνική Περιγραφή αντικειμένου Σύμβασης
 5. Γενικοί Όροι Σύμβασης
 6. Ασφαλίσεις
 7. Υποδείγματα
- 8.2 Η σειρά με την οποία αναφέρονται τα παραπάνω τεύχη καθορίζει τη σειρά ισχύος των όρων καθενός από αυτά, σε περίπτωση που διαπιστωθούν διαφορές στο κείμενο ή στην ερμηνεία των όρων δύο ή περισσότερων τευχών. Το ίδιο ισχύει και για τη σειρά ισχύος μεταξύ των τευχών και των παραρτημάτων/προσαρτημάτων τους.
- 8.3 Ορισμοί:
- α. «μη κανονικές προσφορές» νοούνται όσες προσφορές δεν πληρούν τις προϋποθέσεις των εγγράφων της σύμβασης, όσες παρελήφθησαν εκπρόθεσμα, όταν υπάρχουν αποδεικτικά στοιχεία συμπαιγνίας ή διαφθοράς ή όσες κρίνονται από την ΔΕΗ ασυνήθιστα χαμηλές,
 - β. «απαράδεκτες προσφορές» νοούνται όσες υποβάλλονται από προσφέροντες, οι οποίοι δεν διαθέτουν τα απαιτούμενα προσόντα - και όσων η τιμή υπερβαίνει τον προϋπολογισμό της ΔΕΗ, όπως καθορίστηκε και τεκμηριώθηκε πριν την έναρξη της διαδικασίας σύναψης σύμβασης
 - γ. «μη κατάλληλη» νοείται μία προσφορά όταν δεν σχετίζεται με τη σύμβαση και αδυνατεί προδήλως, χωρίς ουσιώδη τροποποίηση, να ανταποκριθεί στις ανάγκες και τις απαιτήσεις της ΔΕΗ, όπως προσδιορίζονται στα έγγραφα της σύμβασης,



Άρθρο 9: Σύστημα προσφοράς

- 9.1 Οι προσφέροντες υποχρεούνται να συμπληρώσουν, επί ποινή απόρριψης, τις τιμές ή και τα τιμήματα της οικονομικής προσφοράς τους στη σχετική φόρμα του Συστήματος. Επίσης υποχρεούνται, επί ποινή απόρριψης, να υποβάλουν την οικονομική τους προσφορά και σε ψηφιακά υπογεγραμμένη έντυπη μορφή αρχείου portable document format (pdf) σύμφωνα με το επισυναπτόμενο στο παρόν τεύχος σχετικό έντυπο και με τις οδηγίες του εγχειριδίου χρήσης του Συστήματος.
- 9.2 Η Διαδικασία Επιλογής διενεργείται με το Σύστημα Προσφοράς με ενιαίο ποσοστό έκπτωσης επί των τιμών του Τιμολογίου της Υπηρεσίας.
- 9.3 Οι προσφέροντες υποχρεούνται να προσφέρουν τιμές/τίμημα αποκλειστικά σε ΕΥΡΩ. Σε περίπτωση μη συμμόρφωσης του Προσφέροντος με την απαίτηση αυτή, η προσφορά του θα απορριφθεί. Με ποινή την ακυρότητα των αντίστοιχων προσφορών, αποκλείεται η κατά οποιοδήποτε τρόπο εξάρτηση των προσφερόμενων τιμών από την ισοτιμία του νομίσματος της προσφοράς με οποιοδήποτε άλλο νόμισμα.
- 9.4 Όλα τα ποσά της οικονομικής προσφοράς πρέπει να αναγράφονται αριθμητικώς και ολογράφως στις κατάλληλες θέσεις.
- Σε περίπτωση όμως διαφορών μεταξύ τους, θα υπερισχύουν οι ολόγραφες τιμές.
- 9.5 Οι πιο πάνω τιμές των προσφορών είναι σταθερές και δεν θα υπόκεινται σε οποιαδήποτε αναπροσαρμογή καθ' όλη τη διάρκεια ισχύος της προσφοράς και της σύμβασης. Προσφορές οι οποίες περιλαμβάνουν τιμές με αναπροσαρμογή θα απορρίπτονται.
- 9.6 Τα χορηγούμενα έντυπα οικονομικής προσφοράς με την παρούσα Πρόσκληση είναι τα εξής:
- Τιμολόγιο – Προϋπολογισμός προσφοράς (για συμπλήρωση)
 - Τιμολόγιο – Προϋπολογισμός Υπηρεσίας

Άρθρο 10: Χρόνος Ισχύος Προσφοράς

- 10.1 Οι προσφέροντες δεσμεύονται με την προσφορά τους για χρονικό διάστημα **εκατόν ογδόντα (180) ημερών**. Η προθεσμία ισχύος άρχεται από την επομένη της καταληκτικής ημερομηνίας υποβολής των προσφορών. Επίσης δεσμεύονται ότι η προσφορά τους είναι οριστική, μη δυνάμενη κατά τη διάρκεια της αρχικής ισχύος της ή όπως αυτή θα παραταθεί σύμφωνα με τα παρακάτω, να αποσυρθεί ή να τροποποιηθεί,



καθώς και ότι δεν μπορούν να απαιτήσουν οποιαδήποτε αναπροσαρμογή των τιμών της μετά την τυχόν ανάθεση της σύμβασης.

Οι προσφέροντες αποδέχονται με τη συμμετοχή τους στη Διαδικασία την παράταση της ισχύος της προσφοράς τους κατά διαδοχικά διαστήματα τριάντα (30) ημερών ή, κατόπιν αιτήματος της ΔΕΗ και συναίνεσης του Προσφέροντος, κατά μεγαλύτερα χρονικά διαστήματα από την εκάστοτε ημερομηνία λήξης της ισχύος της και μέχρι την ολοκλήρωση της διαγωνιστικής διαδικασίας σύμφωνα με το άρθρο 10 του παρόντος τεύχους, εκτός εάν προ της εκάστοτε κατά τα ως άνω λήξης αυτής, ο προσφέρων δηλώσει το αντίθετο και δεν την παρατείνει. Αποσαφηνίζεται ότι, μη αποδοχή της παράτασης της ισχύος είναι αποδεκτή μόνο μετά τη συμπλήρωση του εκάστοτε χρονικού διαστήματος ισχύος της προσφοράς, όπως αυτό έχει διαμορφωθεί βάσει των ανωτέρω, και εφόσον ο Προσφέρων γνωστοποιήσει στην Επιχείρηση με υπογεγραμμένη ψηφιακά επιστολή μέσω του Συστήματος πριν από την αντίστοιχη λήξη, τη μη ανανέωση της ισχύος της.

Για παράταση της ισχύος της προσφοράς πέραν των έντεκα (11) μηνών από την καταληκτική ημερομηνία υποβολής των προσφορών, απαιτείται η προηγούμενη έγγραφη συναίνεση του προσφέροντος και του εκδότη της Εγγυητικής Επιστολής Συμμετοχής (ΕΕΣ).

Επίσης, οι προσφέροντες αποδέχονται με τη συμμετοχή τους στη Διαδικασία ότι η προσφορά τους παραμένει σε ισχύ, μετά τη γνωστοποίηση της απόφασης επιλογής Αντισυμβαλλόμενου, για όσο χρονικό διάστημα καθυστερεί η υπογραφή της σύμβασης με υπαιτιότητα του Προτιμητέου Προσφέροντος. Η ΔΕΗ μετά την παρέλευση της προθεσμίας υπογραφής της σύμβασης δύναται να προβεί στην κατάπτωση της ΕΕΣ.

- 10.2 Σε περίπτωση παράτασης της καταληκτικής προθεσμίας ηλεκτρονικής υποβολής των προσφορών, οι προσφέροντες δύνανται να τροποποιήσουν ή/και συμπληρώσουν τυχόν υποβληθείσα στο Σύστημα προσφορά τους ή να την αποσύρουν και υποβάλουν, εφόσον το επιθυμούν, νέα προσφορά μέχρι τη νέα καταληκτική ημερομηνία υποβολής προσφορών, μεριμνώντας σε κάθε περίπτωση τα συμπεριλαμβανόμενα στην προσφορά τους στοιχεία και δικαιολογητικά να είναι σε ισχύ κατά τη νέα ως άνω ημερομηνία.

Άρθρο 11: Εγγύηση Συμμετοχής

- 11.1 Για τη συμμετοχή στη Διαδικασία πρέπει να υποβληθεί από κάθε Προσφέροντα σε μορφή αρχείου pdf εγγύηση συμμετοχής υπό μορφή Εγγυητικής Επιστολής Συμμετοχής (ΕΕΣ), σύμφωνα με το επισυναπτόμενο υπόδειγμα της Εταιρείας, η οποία να έχει εκδοθεί από πιστωτικά ή χρηματοδοτικά ιδρύματα ή ασφαλιστικές εταιρείες κατά την έννοια των



περιπτώσεων β και γ της παρ. 1 του άρθρου 14 του ν. 4364/2016, της αποδοχής της ΔΕΗ, την οποία η Εταιρεία δεν μπορεί να αρνηθεί αδικαιολόγητα, που λειτουργούν νόμιμα σε:

- α. ένα κράτος – μέλος της Ευρωπαϊκής Ένωσης (Ε.Ε.), ή
- β. ένα κράτος – μέλος του Ευρωπαϊκού Οικονομικού Χώρου (Ε.Ο.Χ.) ή
- γ. τρίτες χώρες που έχουν υπογράψει και κυρώσει τη Συμφωνία περί Δημοσίων Συμβάσεων - ΣΔΣ (Government Procurement Agreement - GPA) του Παγκόσμιου Οργανισμού Εμπορίου (Π.Ο.Ε) και έχουν σύμφωνα με τις ισχύουσες διατάξεις, αυτό το δικαίωμα.

Μπορεί επίσης να εκδίδονται από το Ταμείο Μηχανικών Εργοληπτών Δημοσίων Έργων (Τ.Μ.Ε.Δ.Ε.) ή να παρέχονται με γραμμάτιο του Ταμείου Παρακαταθηκών και Δανείων με παρακατάθεση σε αυτό του αντίστοιχου χρηματικού ποσού. Όταν παρέχονται με γραμμάτιο του Ταμείου Παρακαταθηκών και Δανείων δεν τυγχάνει εφαρμογής ο όρος : η εγγύηση παρέχεται ανέκκλητα και ανεπιφύλακτα, ο δε εκδότης παραιτείται του δικαιώματος της διαιρέσεως και της διζήσεως.

Τυχόν αποκλίσεις από τα επισυναπτόμενα υποδείγματα Εγγυητικών Επιστολών της Εταιρείας αξιολογούνται από το αρμόδιο όργανο της Διαδικασίας Επιλογής, πριν την απόρριψη των προσφορών.

Οι Προσφέροντες υποχρεούνται να προσκομίσουν, επί ποινή απόρριψης της προσφοράς, και σε έντυπη μορφή (πρωτότυπο) τις ως άνω ΕΕΣ στην αρμόδια Διεύθυνση της ΔΕΗ διεξαγωγής της Διαδικασίας Επιλογής εντός τριών (3) ημερών από την καταληκτική ημερομηνία ηλεκτρονικής υποβολής των προσφορών. Η ανωτέρω απαίτηση δεν ισχύει για τις ΕΕΣ που εκδόθηκαν ηλεκτρονικά.

- 11.2 Η αξία της ως άνω ΕΕΣ θα ανέρχεται στο ποσό των έξι χιλιάδων εννιακοσίων ογδόντα ενιά ευρώ και δέκα οκτώ λεπτών του ευρώ (€6.989,18).

Οι προσφέροντες δύνανται να καταθέσουν περισσότερες από μια ΕΕΣ προκειμένου να καλύπτουν αθροιστικά το σύνολο της αξίας που ζητείται με την Πρόσκληση. Σε περίπτωση που ο Προσφέρων είναι σύμπραξη/ένωση φυσικών ή/και νομικών προσώπων η/οι ΕΕΣ μπορεί να εκδίδεται/ονται υπέρ της σύμπραξης/ένωσης ή και υπέρ ενός μέλους αυτής.

- 11.3 Η παραπάνω εγγύηση θα ισχύει τουλάχιστον κατά τριάντα (30) ημέρες περισσότερο από την ισχύ της προσφοράς, όπως αυτή διαμορφώνεται βάσει της παραπάνω παραγράφου 11.1, και θα επιστρέφεται μετά την ανάδειξη του Αντισυμβαλλομένου σε όλους τους προσφέροντες, πλην αυτού ο οποίος έχει επιλεγεί Αντισυμβαλλόμενος, του οποίου η Εγγύηση Συμμετοχής στη Διαδικασία θα του αποδοθεί, μετά την κατάθεση της Εγγύησης Καλής Εκτέλεσης του αντικειμένου, κατά την υπογραφή της σύμβασης. Σε περίπτωση παράτασης της ισχύος της προσφοράς πέραν των έντεκα (11) μηνών από την καταληκτική ημερομηνία υποβολής των



προσφορών, για αντίστοιχη παράταση της ισχύος της ΕΕΣ απαιτείται προηγούμενη έγγραφη δήλωση παράτασης ισχύος της από τον εκδότη αυτής.

- 11.4 Η εν λόγω Εγγυητική Επιστολή, εφόσον δεν θα υπάρξει λόγος να καταπέσει υπέρ της ΔΕΗ, σύμφωνα με τους όρους της Πρόσκλησης θα επιστρέφεται στον εκδότη της, αν:
- α. Σε περίπτωση που ο Προσφέρων επιλέξει να αποσυρθεί από τη Διαδικασία Επιλογής ώστε να αποφύγει τη δημοσιοποίηση στοιχείων που έχει δηλώσει ως εμπιστευτικά σύμφωνα με τα οριζόμενα στην παρ. 13.1.1.3 του παρόντος τεύχους.
 - β. Η προσφορά του Προσφέροντος κριθεί σε οποιοδήποτε φάση της Διαδικασίας οριστικά μη αποδεκτή.
 - γ. Μετά τη λήξη ισχύος της προσφοράς του, ο Προσφέρων δεν παρατείνει την ισχύ της.
- 11.5 Ειδικά, μετά την αποσφράγιση των οικονομικών προσφορών και την κατάταξή τους κατά σειρά προτιμητέων προσφερόντων, η ΕΕΣ δύναται να επιστραφεί σε κάθε Προσφέροντα, που με αίτησή του ζητήσει την επιστροφή της πριν τη συμπλήρωση του χρόνου ισχύος της, εφόσον δεν πιθανολογείται ότι, μετά από ενδεχόμενη ανατροπή του αποτελέσματος της Διαδικασίας, θα επιλεγεί ως Αντισυμβαλλόμενος.
- 11.6 Η εν λόγω ΕΕΣ καταπίπτει στο σύνολό της υπέρ της ΔΕΗ στις ακόλουθες περιπτώσεις:
- μη συμμόρφωσης καθ' οιονδήποτε τρόπο του Προσφέροντος ως προς τις υποχρεώσεις του όπως αυτές απορρέουν από τη Διαδικασία,
 - γνωστοποίησης προϋποθέσεων, οι οποίες δεν περιλαμβάνονταν στην αρχική προσφορά, για διατήρησή της σε ισχύ μέχρι τη λήξη της εκάστοτε αποδεχθείσας προθεσμίας ισχύος της, σύμφωνα με την παράγραφο 17.1 του παρόντος τεύχους,
 - αποχώρησης του Προσφέροντος νωρίτερα από τη λήξη ισχύος της προσφοράς του
 - Υποβολής μη κατάλληλης προσφοράς, όπως αυτή ορίζεται στο παρόν Τεύχος
 - μη υποβολής των αποδεικτικών νομιμοποίησης και μη συνδρομής λόγων αποκλεισμού ή/και υποβολής ψευδών δικαιολογητικών.
 - άρνησης υπογραφής της σύμβασης από το Προτιμητέο Προσφέροντα.

Σημειώνεται ότι η ΕΕΣ δεν καταπίπτει εάν ο Προσφέρων, γνωστοποιήσει ότι η ισχύς της προσφοράς του δεν ανανεώνεται, σύμφωνα με την παράγραφο 10.1 του παρόντος τεύχους.



Άρθρο 12: Υποβαλλόμενα Στοιχεία

12.1 Όλα τα έγγραφα που θα υποβληθούν από τους προσφέροντες στη Διαδικασία Επιλογής θα είναι συνταγμένα στην Ελληνική γλώσσα.

Ειδικότερα, τα έγγραφα που σχετίζονται με τα περιεχόμενα του Φακέλου Α των προσφορών και θα υποβληθούν από Αλλοδαπές Εταιρείες μπορούν να είναι συνταγμένα στη γλώσσα της Χώρας έκδοσης και να συνοδεύονται από επίσημη μετάφραση στην Ελληνική γλώσσα, αρμοδίως επικυρωμένη.

12.2 Αντιπροσφορές δεν γίνονται δεκτές σε καμία περίπτωση.

12.3 Προσθήκες, τροποποιήσεις ή επιφυλάξεις των προσφερόντων επί των όρων που περιλαμβάνονται στα τεύχη της Πρόσκλησης δεν γίνονται δεκτές και τυχόν προσφορές οι οποίες θα περιλαμβάνουν τέτοιες διαφοροποιήσεις θα αποκλείονται από τη Διαδικασία.

Άρθρο 13: Κατάρτιση - Περιεχόμενο προσφοράς

13.1 Απαιτήσεις για το περιεχόμενο της προσφοράς

13.1.1 Γενικές απαιτήσεις

13.1.1.1 Κατάρτιση προσφοράς - Ηλεκτρονικοί Φάκελοι- Περιεχόμενα

Οι προσφορές πρέπει να περιλαμβάνουν σε ηλεκτρονική μορφή όλα τα στοιχεία που καθορίζονται στην Πρόσκληση και να υποβάλλονται ηλεκτρονικά στο Σύστημα, σύμφωνα με τους όρους της παρούσας Πρόσκλησης και τις Οδηγίες Χρήσης του Συστήματος.

Ειδικότερα:

Οι προσφορές υποβάλλονται ηλεκτρονικά, σε φακέλους και με συμπλήρωση της οικονομικής προσφοράς σε ειδική ηλεκτρονική φόρμα του Συστήματος, σύμφωνα με τις παρακάτω παραγράφους 13.2 έως 13.4.

Στην περίπτωση που τα αρχεία που εμπεριέχονται σε κάθε φάκελο περιλαμβάνουν περισσότερα του ενός έγγραφα ή ενότητες, απαιτείται να υπάρχει και ο αντίστοιχος πίνακας περιεχομένων.

Επισημαίνεται ότι ο κάθε ηλεκτρονικός φάκελος θα πρέπει να περιέχει όσα στοιχεία αναφέρονται στις αντίστοιχες παραγράφους 13.2, 13.3 και 13.4 του παρόντος άρθρου που υποχρεούνται να υποβάλουν οι Προσφέροντες.

13.1.1.2 Υπογραφή προσφοράς



Η προσφορά θα πρέπει να υπογράφεται ψηφιακά στην πρώτη ή τελευταία σελίδα κάθε υποβαλλομένου εγγράφου (δηλώσεις, περιγραφή προσφερόμενου αντικειμένου, σχέδια κλπ.), σύμφωνα με την παρακάτω παράγραφο, από πρόσωπο ή πρόσωπα τα οποία είναι προς τούτο εξουσιοδοτημένα από τον Προσφέροντα σύμφωνα με τα οριζόμενα κατωτέρω (παράγραφος 13.2.2).

Τα ανωτέρω στοιχεία και δικαιολογητικά της τεχνικής προσφοράς του Προσφέροντος υποβάλλονται από αυτόν ηλεκτρονικά σε μορφή αρχείου τύπου pdf. Όταν υπογράφονται από τον ίδιο φέρουν ψηφιακή υπογραφή και δεν απαιτείται να φέρουν σχετική θεώρηση γνησίου υπογραφής. Ο Προσφέρων υποχρεούται, εφόσον ζητηθεί από τη ΔΕΗ, να προσκομίσει τις δηλώσεις και τα δικαιολογητικά που υπογράφονται από τρίτους και συνιστούν ιδιωτικά έγγραφα, σε έντυπη μορφή (είτε πρωτότυπα είτε αντίγραφα επικυρωμένα αρμοδίως) εντός τριών (3) εργάσιμων ημερών από τη ζήτησή τους.

Η σύμπραξη/ένωση προσφερόντων υποβάλλει κοινή προσφορά, η οποία υπογράφεται ψηφιακά υποχρεωτικά, είτε από εξουσιοδοτημένα πρόσωπο ή πρόσωπα, είτε από κοινό εκπρόσωπό της νομίμως εξουσιοδοτημένο προς τούτο.

13.1.1.3 Εχεμύθεια – εμπιστευτικές πληροφορίες

Εάν οι Προσφέροντες περιλαμβάνουν στις Προσφορές τους στοιχεία που ευλόγως μπορούν να χαρακτηριστούν ως εμπιστευτικά, τα σημαίνουν ευκρινώς ως τέτοια ώστε να μη δημοσιοποιηθούν σε τρίτους. Εμπιστευτικά μπορούν να χαρακτηριστούν ιδίως στοιχεία που αφορούν τεχνολογικά ή εμπορικά μυστικά ή στοιχεία διανοητικής ιδιοκτησίας. Ο Προσφέρων έχει υποχρέωση με χωριστό έγγραφο να θεμελιώνει το εύλογο του αιτήματός του να μη δημοσιοποιηθούν τα έγγραφα αυτά σε τρίτους. Σε κάθε περίπτωση δεν μπορούν να σημανθούν ως εμπιστευτικά στοιχεία τιμές μονάδας, προσφερόμενες ποσότητες, στοιχεία της τεχνικής προσφοράς που χρησιμοποιούνται για την αξιολόγησή της και η οικονομική προσφορά. Η κρίση περί του εάν τα έγγραφα θα δημοσιοποιηθούν ή όχι στους λοιπούς Προσφέροντες στα πλαίσια της Διαδικασίας Επιλογής ανήκει στην Επιτροπή που διενεργεί τη Διαδικασία, η οποία λαμβάνει ιδίως υπόψη της τη νομική θεμελίωση της εμπιστευτικότητας που παρέχει ο ενδιαφερόμενος Προσφέρων και τις τυχόν αντιρρήσεις που έχουν προβληθεί από άλλους Προσφέροντες στη Διαδικασία. Εάν η Επιτροπή κρίνει ότι τα στοιχεία πρέπει να δημοσιοποιηθούν ενημερώνει τον Προσφέροντα, ο οποίος δύναται είτε να συναινέσει στη δημοσιοποίηση είτε να αποσυρθεί από τη Διαδικασία Επιλογής ώστε να αποφύγει τη δημοσιοποίηση.

Στην περίπτωση που κριθεί ότι τα στοιχεία αυτά δεν πρέπει να δημοσιοποιηθούν Τα υπόψη στοιχεία θα είναι προσβάσιμα μόνον από τις αρμόδιες Επιτροπές και Διευθύνσεις της ΔΕΗ.

13.1.1.4 Ισχύς Δηλώσεων και δικαιολογητικών

Ισχύς Δηλώσεων

Όλες οι απαιτούμενες από την Πρόσκληση Δηλώσεις των προσφερόντων, οι οποίες υποβάλλονται σε υποκατάσταση δημοσίων ή ιδιωτικών εγγράφων, καθώς και οι λοιπές Δηλώσεις, είτε συμμόρφωσης με τους όρους της Πρόσκλησης είτε τρίτων για συνεργασία με τον Προσφέροντα θα καλύπτουν το χρονικό διάστημα μέχρι την ημερομηνία αποσφράγισης των προσφορών. Οι παραπάνω Δηλώσεις μπορεί να υπογράφονται έως δέκα (10) ημέρες πριν την καταληκτική ημερομηνία υποβολής των προσφορών.

Ισχύς δικαιολογητικών

- α) τα δικαιολογητικά που αφορούν στην περίπτωση II και στις περιπτώσεις IV α και β της κατωτέρω παραγράφου 13.2B εφόσον έχουν εκδοθεί έως τρεις (3) μήνες πριν από την υποβολή τους,
- β) τα λοιπά δικαιολογητικά που αφορούν την περίπτωση III της κατωτέρω παραγράφου 13.2B εφόσον είναι σε ισχύ κατά το χρόνο υποβολής τους, άλλως, στην περίπτωση που δεν αναφέρεται χρόνος ισχύος, να έχουν εκδοθεί κατά τα οριζόμενα στην προηγούμενη περίπτωση,
- γ) τα δικαιολογητικά που αφορούν την περίπτωση I της κατωτέρω παραγράφου 13.2B, τα αποδεικτικά ισχύουσας εκπροσώπησης σε περίπτωση νομικών προσώπων, και τα πιστοποιητικά αρμόδιας αρχής σχετικά με την ονομαστικοποίηση των μετοχών σε περίπτωση ανωνύμων εταιρειών (όπου απαιτείται) εφόσον έχουν εκδοθεί έως τριάντα (30) εργάσιμες ημέρες πριν από την υποβολή τους,
- δ) οι ένορκες βεβαιώσεις, εφόσον έχουν συνταχθεί έως τρεις (3) μήνες πριν από την υποβολή τους και
- ε) οι δηλώσεις, εφόσον έχουν συνταχθεί μετά την κοινοποίηση της πρόσκλησης για την υποβολή των δικαιολογητικών.

13.1.1.5 Μη προσκόμιση στοιχείων και δικαιολογητικών - ψευδείς δηλώσεις ή ανακριβή δικαιολογητικά

Ρητά καθορίζεται ότι, σε περίπτωση που Προσφέρων:

- δεν υποβάλει ηλεκτρονικά ή/και δεν προσκομίσει σε έντυπη μορφή έγκαιρα και προσηκόντως τα επιβεβαιωτικά των δηλώσεων έγγραφα, οποτεδήποτε απαιτηθούν αυτά από την Εταιρεία,
- διαπιστωθεί, εκ της υποβολής/ προσκόμισης αυτών, ότι, σε οποιοδήποτε φάση της Διαδικασίας ή της υλοποίησης της σύμβασης, έχει υποβάλει ανακριβείς ή ψευδείς δηλώσεις ή αλλοιωμένα φωτοαντίγραφα δημοσίων ή ιδιωτικών εγγράφων,

τότε αυτός αποκλείεται από την περαιτέρω Διαδικασία, τυχόν αποφάσεις της Εταιρείας ανακαλούνται αμέσως, καταπίπτει υπέρ της ΔΕΗ η Εγγυητική Επιστολή Συμμετοχής ή Καλής Εκτέλεσης και η ΔΕΗ διατηρεί το δικαίωμα αποκλεισμού του από μελλοντικές διαδικασίες.



13.1.1.6 Προστασία Προσωπικών Δεδομένων – Ενημέρωση για την επεξεργασία προσωπικών δεδομένων

Η ΔΕΗ ενημερώνει υπό την ιδιότητά της ως υπεύθυνης επεξεργασίας το φυσικό πρόσωπο που υπογράφει την προσφορά ως Προσφέρων ή ως Νόμιμος Εκπρόσωπος Προσφέροντος, ότι αρμόδια όργανα και στελέχη της ή και τρίτοι, κατ' εντολή και για λογαριασμό της, θα επεξεργάζονται τα ακόλουθα δεδομένα ως εξής:

- I. Αντικείμενο επεξεργασίας είναι τα δεδομένα προσωπικού χαρακτήρα που περιέχονται στους φακέλους της προσφοράς και τα αποδεικτικά μέσα τα οποία υποβάλλονται στην ΔΕΗ, στο πλαίσιο της παρούσας Διαδικασίας, από το φυσικό πρόσωπο το οποίο είναι το ίδιο Προσφέρων ή Νόμιμος Εκπρόσωπος Προσφέροντος.
- II. Σκοπός της επεξεργασίας είναι η αξιολόγηση του Φακέλου Προσφοράς, η επιλογή Αντισυμβαλλομένου για τη Σύμβαση, η προάσπιση των δικαιωμάτων της ΔΕΗ, η εκπλήρωση των εκ του νόμου υποχρεώσεων της ΔΕΗ και η εν γένει ασφάλεια και προστασία των συναλλαγών. Τα δεδομένα ταυτοπροσωπίας και επικοινωνίας θα χρησιμοποιηθούν από την ΔΕΗ και για την ενημέρωση των Προσφερόντων σχετικά με την αξιολόγηση των προσφορών.
- III. Αποδέκτες των ανωτέρω δεδομένων στους οποίους κοινοποιούνται είναι:
 - (α) Φορείς στους οποίους η ΔΕΗ αναθέτει την εκτέλεση συγκεκριμένων ενεργειών για λογαριασμό της, δηλαδή οι Σύμβουλοι, τα στελέχη, μέλη Επιτροπών Αξιολόγησης, Χειριστές της Ηλεκτρονικής Διαδικασίας και λοιποί εν γένει προσηθέντες της, υπό τον όρο της τήρησης σε κάθε περίπτωση του απορρήτου.
 - (β) Το Δημόσιο, άλλοι δημόσιοι φορείς ή δικαστικές αρχές ή άλλες αρχές ή δικαιοδοτικά όργανα, στο πλαίσιο των αρμοδιοτήτων τους.
 - (γ) Ετεροι Προσφέροντες στη Διαδικασία στο πλαίσιο της αρχής της διαφάνειας και του δικαιώματος υποβολής αντιρρήσεων
- IV. Τα δεδομένα των Προσφορών όλων των Προσφερόντων θα τηρούνται για χρονικό διάστημα για χρονικό διάστημα ίσο με τη διάρκεια της εκτέλεσης της σύμβασης, και μετά τη λήξη αυτής για χρονικό διάστημα πέντε ετών, για μελλοντικούς φορολογικούς-δημοσιονομικούς ή ελέγχους χρηματοδοτών ή άλλους προβλεπόμενους ελέγχους από την κείμενη νομοθεσία, εκτός εάν η νομοθεσία προβλέπει διαφορετική περίοδο διατήρησης. Σε περίπτωση εκκρεμοδικίας αναφορικά με τη σύμβαση τα δεδομένα τηρούνται μέχρι το πέρας της εκκρεμοδικίας. Μετά τη λήξη των ανωτέρω περιόδων, τα προσωπικά δεδομένα θα καταστρέφονται.



- V. Το φυσικό πρόσωπο που είναι είτε Προσφέρων είτε Νόμιμος Εκπρόσωπος του Προσφέροντος, μπορεί να ασκεί κάθε νόμιμο δικαίωμά του σχετικά με τα δεδομένα προσωπικού χαρακτήρα που το αφορούν, απευθυνόμενο στον υπεύθυνο προστασίας προσωπικών δεδομένων της ΔΕΗ.
- VI. Η ΔΕΗ έχει υποχρέωση να λαμβάνει κάθε εύλογο μέτρο για τη διασφάλιση του απόρρητου και της ασφάλειας της επεξεργασίας των δεδομένων και της προστασίας τους από τυχαία ή αθέμιτη καταστροφή, τυχαία απώλεια, αλλοίωση, απαγορευμένη διάδοση ή πρόσβαση από οποιονδήποτε και κάθε άλλης μορφή αθέμιτη επεξεργασία.

13.1.2 Ειδικές απαιτήσεις

13.1.2.1 Αποκλίσεις από τους Εμπορικούς και Οικονομικούς Όρους της Πρόσκλησης

Δεν επιτρέπονται αποκλίσεις από τους Εμπορικούς και Οικονομικούς όρους της Πρόσκλησης. Οι προσφορές πρέπει να συμμορφώνονται πλήρως προς τους αντίστοιχους όρους και τις απαιτήσεις της Πρόσκλησης.

Σχόλια, παρατηρήσεις ή διευκρινίσεις που αλλοιώνουν τους Εμπορικούς και Οικονομικούς όρους της Πρόσκλησης αντιμετωπίζονται ως Εμπορικές Αποκλίσεις. Προσφορά η οποία θα έχει τέτοιας φύσεως αποκλίσεις θα απορριφθεί.

13.1.2.2 Ισοδύναμες λύσεις

Δεν προβλέπονται.

13.1.2.3 Τεχνικές αποκλίσεις

Δεν προβλέπονται.

13.1.2.4 Επισημαίνεται ότι δεν επιτρέπονται διαφοροποιήσεις από τις παραπάνω απαιτήσεις και ότι οποιαδήποτε άλλη διαφορετική αντιμετώπιση από τον Προσφέροντα των αναφερομένων πιο πάνω διαδικασιών των παραγράφων 13.1.2.1 έως 13.1.2.3 θα συνεπάγεται απόρριψη της προσφοράς του.

13.1.3 Εναλλακτικές προσφορές

Εναλλακτικές προσφορές δεν γίνονται δεκτές.

13.1.4 Χρηματοδοτικές προτάσεις

Δεν απαιτείται.

13.2 Ηλεκτρονικός Φάκελος Α

A. Περιεχόμενα Φακέλου Α



Ο ηλεκτρονικός Φάκελος Α με ονομασία «Φάκελος Α - Δικαιολογητικά Συμμετοχής» θα περιέχει σε ψηφιακή μορφή αρχείου pdf ή αντίστοιχου τα ακόλουθα:

- 13.2.1 Εγγυητικές Επιστολές
Την Εγγυητική Επιστολή Συμμετοχής στη Διαδικασία, σύμφωνα με το επισυναπτόμενο στη Διακήρυξη Υπόδειγμα και τα καθοριζόμενα στο άρθρο 11 του παρόντος τεύχους.
- 13.2.2 Δήλωση νομιμοποίησης Προσφέροντος
Τη Δήλωση νομιμοποίησης του Προσφέροντος συμπληρωμένη και υπογεγραμμένη, σύμφωνα με το Υπόδειγμα που επισυνάπτεται στην Πρόσκληση.
- 13.2.3 Δήλωση αποδοχής όρων Διαδικασίας Επιλογής και ισχύος προσφοράς
Τη Δήλωση αποδοχής όρων Διαδικασίας Επιλογής και ισχύος προσφοράς συμπληρωμένη και υπογεγραμμένη, σύμφωνα με το Υπόδειγμα που επισυνάπτεται στην Πρόσκληση.
- 13.2.4 Δήλωση περί Μη Συνδρομής Λόγων Αποκλεισμού (ΔΜΣΛΑ)
Την ΔΜΣΛΑ συμπληρωμένη και υπογεγραμμένη, σύμφωνα με το Υπόδειγμα που επισυνάπτεται στην Πρόσκληση.
- 13.2.5 Διευκρινίσεις για προσφορές από συμπράξεις/ενώσεις φυσικών ή/και νομικών προσώπων
Στην περίπτωση αυτή υποβάλλονται:
- 13.2.5.1 Χωριστά από κάθε μέλος αυτής τα παραπάνω στοιχεία 13.2.2 έως 13.2.4. Ειδικότερα στη Δήλωση της παραγράφου 13.2.2 και στο σημείο 4.1 αυτής θα πρέπει να αναγράφεται ρητά ότι η προσφορά υποβάλλεται μέσω της συγκεκριμένης σύμπραξης/ένωσης και να ορίζεται το πρόσωπο που θα υπογράψει από κάθε μέλος αυτής το σχετικό ιδιωτικό συμφωνητικό ή τη συμβολαιογραφική πράξη σύστασης αυτής.
- Ειδικά για τις Εγγυητικές Επιστολές της παραγράφου 13.2.1 ισχύουν τα αναφερόμενα στην παράγραφο 11.2 του παρόντος τεύχους. Σε περίπτωση κατάθεσης περισσότερων της μιας ΕΕΣ, επισημαίνεται ρητά ότι ισχύουν οι δεσμεύσεις της επόμενης παραγράφου.
- 13.2.5.2 Δήλωση των φυσικών ή νομικών προσώπων που μετέχουν στη σύμπραξη/ένωση, με την οποία θα δηλώνεται ότι τα υπόψη πρόσωπα σύστησαν την εν λόγω σύμπραξη/ένωση για να αναλάβουν την υλοποίηση της σύμβασης μαζί και ότι ενέχονται και ευθύνονται έναντι της ΔΕΗ σχετικά με τη συμμετοχή τους στη Διαδικασία Επιλογής και την εκτέλεση του αντικείμενου της σύμβασης, ενιαία, αδιαίρετα και σε ολόκληρο καθώς και ότι εκπρόσωπος/συντονιστής (leader) αυτής είναι το μέλος αυτής«Όνομα Εκπροσώπου».... το οποίο πληροί τις προς τούτο απαιτήσεις της Διακήρυξης.



13.2.5.3 Το σχετικό ιδιωτικό συμφωνητικό ή συμβολαιογραφική πράξη σύστασης της σύμπραξης/ένωσης, στο οποίο θα φαίνονται η έδρα, ο νόμιμος εκπρόσωπος και τα ποσοστά συμμετοχής κάθε μέλους.

13.2.6 Δηλώσεις τυχόν τρίτου που παρέχει στήριξη

Σε περίπτωση που ο Προσφέρων έχει επικαλεστεί στήριξη τρίτου:

- α. Τη Δήλωση νομιμοποίησης για κάθε ένα τυχόν παρέχοντα στήριξη, συμπληρωμένη και υπογεγραμμένη σύμφωνα με το Υπόδειγμα που επισυνάπτεται στην Πρόσκληση.
- β. Την ΔΜΣΛΑ για κάθε ένα τυχόν παρέχοντα στήριξη τρίτο, σύμφωνα με το Υπόδειγμα που επισυνάπτεται στην Πρόσκληση.

B. Υποβολή - Προσκόμιση δικαιολογητικών και στοιχείων

Οι προσφέροντες δεσμεύονται, **επί ποινή αποκλεισμού**, να υποβάλουν ηλεκτρονικά ή/και να προσκομίσουν σε έντυπη μορφή (πρωτότυπο) σε οποιοδήποτε φάση της Διαδικασίας τους ζητηθεί από τη ΔΕΗ, όλα ή μέρος των σχετικών δικαιολογητικών και στοιχείων που αναφέρονται στις ως άνω δηλώσεις, εντός δέκα (10) ημερών και όπως αυτά εξειδικεύονται παρακάτω.

Τα έγγραφα του παρόντος υποβάλλονται, σύμφωνα με τις διατάξεις του ν. 4250/2014 (Α' 94). Ειδικά τα αποδεικτικά τα οποία αποτελούν ιδιωτικά έγγραφα, μπορεί να γίνονται αποδεκτά και σε απλή φωτοτυπία, εφόσον συνυποβάλλεται δήλωση στην οποία βεβαιώνεται η ακρίβειά τους και η οποία φέρει υπογραφή έως και δέκα (10) ημέρες πριν την καταληκτική ημερομηνία υποβολής των προσφορών.

Αν δεν προσκομισθούν τα εν λόγω δικαιολογητικά ή υπάρχουν ελλείψεις σε αυτά που υποβλήθηκαν και ο Προσφέρων υποβάλλει εντός της προαναφερόμενης προθεσμίας αίτημα προς την εταιρεία για την παράταση της προθεσμίας υποβολής, το οποίο συνοδεύεται με αποδεικτικά έγγραφα από τα οποία να αποδεικνύεται ότι έχει αιτηθεί τη χορήγηση των δικαιολογητικών, η ΔΕΗ παρατείνει την προθεσμία υποβολής αυτών για όσο χρόνο απαιτηθεί για τη χορήγησή τους από τις αρμόδιες αρχές.

I. Αποδεικτικά νομιμοποίησης Προσφέροντος

Τα αποδεικτικά στοιχεία του περιεχομένου της Δήλωσης της παραγράφου 13.2.2, ήτοι τα κατά περίπτωση νομιμοποιητικά έγγραφα σύστασης και νόμιμης εκπροσώπησης (όπως καταστατικά, πιστοποιητικά μεταβολών, αντίστοιχα ΦΕΚ, συγκρότηση Δ.Σ. σε σώμα, σε περίπτωση Α.Ε. κ.λπ., ανάλογα με τη νομική μορφή του Προσφέροντος) και αποδεικτικό (πιστοποιητικό/ βεβαίωση) εγγραφής στο Γ.Ε.ΜΗ. ή/και σε αντίστοιχο μητρώο ή/και ειδικές άδειες εφόσον απαιτούνται. Από τα ανωτέρω έγγραφα πρέπει να προκύπτουν η νόμιμη σύσταση του νομικού προσώπου, όλες οι σχετικές τροποποιήσεις των καταστατικών, το/τα



πρόσωπο/α που δεσμεύει/ουν νόμιμα το νομικό πρόσωπο κατά την ημερομηνία διενέργειας της Διαδικασίας Επιλογής (απόφαση συμμετοχής στη Διαδικασία Επιλογής, νόμιμος εκπρόσωπος, δικαίωμα υπογραφής κ.λπ.) καθώς και η θητεία του/των ή/και των μελών του διοικητικού οργάνου.

- II. Αποδεικτικά που σχετίζονται με ποινικές καταδίκες
Απόσπασμα ποινικού μητρώου ή ελλείψει αυτού ισοδύναμο έγγραφο, από το οποίο να προκύπτει ότι δεν υπάρχει σε βάρος του Προσφέροντος οριστική καταδικαστική απόφαση για σοβαρό επαγγελματικό παράπτωμα ή κάποιο από τα αδικήματα της συμμετοχής σε εγκληματική οργάνωση, της διαφθοράς - δωροδοκίας, της απάτης κατά την έννοια των άρ. 386 και 386Α του Ποινικού Κώδικα, της τρομοκρατίας, της νομιμοποίησης εσόδων από παράνομες δραστηριότητες ή της χρηματοδότησης της τρομοκρατίας και της παιδικής εργασίας και άλλων μορφών εμπορίας ανθρώπων.

Σε περίπτωση που το απόσπασμα ποινικού μητρώου φέρει καταδικαστικές αποφάσεις, οι Προσφέροντες θα πρέπει να επισυνάψουν τις αναφερόμενες σε αυτό καταδικαστικές αποφάσεις.

Σε περίπτωση συμμετοχής νομικού προσώπου, το ως άνω δικαιολογητικό αφορά ιδίως:

- i. τους Διαχειριστές, όταν το νομικό πρόσωπο είναι Ο.Ε., Ε.Ε., Ε.Π.Ε. ή Ι.Κ.Ε.,
 - ii. τον Πρόεδρο του Δ.Σ., το Διευθύνοντα Σύμβουλο και τα λοιπά μέλη του Δ.Σ., όταν το νομικό πρόσωπο είναι Α.Ε.,
 - iii. σε κάθε άλλη περίπτωση νομικού προσώπου, τους νομίμους εκπροσώπους του και
 - iv. στις περιπτώσεις των συνεταιρισμών τα μέλη του Διοικητικού Συμβουλίου.
- III. Αποδεικτικά που σχετίζονται με καταβολή φόρων ή εισφορών κοινωνικής ασφάλισης
- α. Πιστοποιητικό/ά ασφαλιστικής ενημερότητας
 - β. Πιστοποιητικό φορολογικής ενημερότητας
- IV. Αποδεικτικά που σχετίζονται με φερεγγυότητα, σύγκρουση συμφερόντων ή επαγγελματικό παράπτωμα:
- α. Πιστοποιητικό αρμόδιας δικαστικής ή διοικητικής Αρχής, από το οποίο να προκύπτει ότι ο συμμετέχων/υποψήφιος Αντισυμβαλλόμενος δεν τελεί σε πτώχευση ούτε σε διαδικασία κήρυξης πτώχευσης, δεν τελεί σε κοινή εκκαθάριση ούτε υπό διαδικασία έκδοσης απόφασης κοινής εκκαθάρισης, σύμφωνα με την εκάστοτε ισχύουσα εθνική νομοθεσία.
 - β. Πιστοποιητικό από τη Διεύθυνση Προγραμματισμού και Συντονισμού της Επιθεώρησης Εργασιακών Σχέσεων, από το οποίο να προκύπτουν οι πράξεις επιβολής προστίμου που έχουν



εκδοθεί σε βάρος του οικονομικού φορέα σε χρονικό διάστημα δύο (2) ετών πριν από την ημερομηνία λήξης της προθεσμίας υποβολής προσφοράς. Μέχρι να καταστεί εφικτή η έκδοση του παραπάνω πιστοποιητικού, αυτό αντικαθίσταται από υπεύθυνη δήλωση του οικονομικού φορέα, χωρίς να απαιτείται επίσημη δήλωση του ΣΕΠΕ σχετικά με την έκδοση του πιστοποιητικού.

- γ. Για τους υπόλοιπους λόγους αποκλεισμού, που περιλαμβάνονται στην ΔΜΣΛΑ ισχύει η δέσμευση της παραγράφου 5 της δήλωσης νομιμοποίησης προσφέροντος.

Τα παραπάνω πιστοποιητικά συντάσσονται ή/και εκδίδονται με βάση την ισχύουσα νομοθεσία της χώρας που είναι εγκατεστημένος ο υποψήφιος, από την οποία και εκδίδεται το σχετικό πιστοποιητικό.

Σε περίπτωση που ορισμένα από τα πιο πάνω δικαιολογητικά των περιπτώσεων II έως IV δεν εκδίδονται ή δεν καλύπτουν στο σύνολό τους όλες τις πιο πάνω περιπτώσεις, πρέπει επί ποινή αποκλεισμού να αναπληρωθούν με Ένορκη Βεβαίωση του υποψήφιου Αντισυμβαλλόμενου ή, στα κράτη όπου δεν προβλέπεται Ένορκη Βεβαίωση, με Δήλωση του υποψήφιου Αντισυμβαλλόμενου ενώπιον δικαστικής ή διοικητικής αρχής, συμβολαιογράφου ή αρμόδιου επαγγελματικού οργανισμού της χώρας του υποψήφιου Αντισυμβαλλόμενου στην οποία θα βεβαιώνεται ότι δεν εκδίδονται τα συγκεκριμένα έγγραφα και ότι δεν συντρέχουν στο συγκεκριμένο πρόσωπο του υποψηφίου Αντισυμβαλλόμενου οι ανωτέρω νομικές καταστάσεις. Η Ένορκη αυτή Βεβαίωση ή Δήλωση θα συνυποβληθεί υποχρεωτικά μαζί με τα λοιπά Δικαιολογητικά Συμμετοχής.

Προσφέρων που εμπίπτει σε μια από τις καταστάσεις που αναφέρονται ανωτέρω μπορεί να προσκομίζει στοιχεία, προκειμένου να αποδείξει ότι τα μέτρα που έλαβε επαρκούν για να αποδείξουν την αξιοπιστία του, παρότι συντρέχει ο σχετικός λόγος αποκλεισμού. Εάν τα στοιχεία κριθούν επαρκή, ο εν λόγω οικονομικός φορέας δεν αποκλείεται από τη διαδικασία σύναψης σύμβασης. Τα μέτρα που λαμβάνονται από τους οικονομικούς φορείς αξιολογούνται σε συνάρτηση με τη σοβαρότητα και τις ιδιαίτερες περιστάσεις του ποινικού αδικήματος ή του παραπτώματος. Αν τα μέτρα κριθούν ανεπαρκή, γνωστοποιείται στον οικονομικό φορέα το σκεπτικό της απόφασης αυτής. Οικονομικός φορέας που έχει αποκλειστεί, με αμετάκλητη απόφαση, από τη συμμετοχή σε διαδικασίες σύναψης σύμβασης δεν μπορεί να κάνει χρήση της ανωτέρω δυνατότητας κατά την περίοδο του αποκλεισμού που ορίζεται στην εν λόγω απόφαση στο κράτος - μέλος στο οποίο ισχύει η απόφαση.

Κατ' εξαίρεση, όταν ο Προσφέρων εμπίπτει σε μια από τις καταστάσεις που αναφέρονται στην πιο πάνω παράγραφο III και ο αποκλεισμός είναι σαφώς δυσανάλογος, ιδίως όταν μόνο μικρά ποσά των φόρων ή των εισφορών κοινωνικής ασφάλισης δεν έχουν καταβληθεί ή όταν ο



προσφέρων ενημερώθηκε σχετικά με το ακριβές ποσό που οφείλεται λόγω αθέτησης των υποχρεώσεών του όσον αφορά στην καταβολή φόρων ή εισφορών κοινωνικής ασφάλισης σε χρόνο κατά τον οποίο δεν είχε τη δυνατότητα να λάβει μέτρα, πριν από την εκπνοή της προθεσμίας υποβολής προσφοράς στην παρούσα Διαδικασία, δεν εφαρμόζεται ο εν λόγω αποκλεισμός.

Τα κριτήρια αποκλεισμού που σχετίζονται με τα ανωτέρω δικαιολογητικά και στοιχεία ισχύουν με την επιφύλαξη της δυνατότητας «αυτοκάθαρσης» του Προσφέροντος - δηλαδή της δυνατότητας να αποδείξει την αξιοπιστία του παρά την ύπαρξη ενός λόγου αποκλεισμού. Για τον σκοπό αυτό, ο Προσφέρων πρέπει να αποδείξει ότι:

- έχει καταβάλει ή δεσμευθεί να καταβάλει αποζημίωση για τυχόν ζημιές που προκλήθηκαν από το ποινικό αδίκημα ή το παράπτωμα·
- έχει διευκρινίσει τα γεγονότα και τις περιστάσεις με ολοκληρωμένο τρόπο, μέσω ενεργού συνεργασίας με τις ερευνητικές αρχές· και
- έχει λάβει συγκεκριμένα τεχνικά και οργανωτικά μέτρα καθώς και μέτρα σε επίπεδο προσωπικού κατάλληλα για την αποφυγή περαιτέρω ποινικών αδικημάτων ή παραπτωμάτων.

Εναπόκειται στη ΔΕΗ να αξιολογεί τα μέτρα που λήφθηκαν και να καθορίζει κατά πόσον είναι επαρκή για να επιτραπεί στον Προσφέροντα να συμμετάσχει στη Διαδικασία, αιτιολογώντας την απόφασή της στον Προσφέροντα σε περίπτωση αποκλεισμού του.

Τέλος, επισημαίνεται, ότι σε περίπτωση που Προσφέρων δεν υποβάλει εμπρόθεσμα όλα ή μέρος των κατά περίπτωση απαιτούμενων δικαιολογητικών και στοιχείων ή αποδειχτεί κατά τη διαδικασία του ελέγχου, ότι δεν πληροί τις προϋποθέσεις συμμετοχής στη διενεργηθείσα Διαδικασία, τεκμαίρεται ο αποκλεισμός του από την περαιτέρω Διαδικασία, απορρίπτεται η προσφορά του και καταπίπτει η εγγυητική επιστολή συμμετοχής του, που τυχόν είχε προσκομισθεί, σύμφωνα με το άρθρο 11 του παρόντος τεύχους.

13.3 Ηλεκτρονικός Φάκελος Β

Ο ηλεκτρονικός Φάκελος Β με την ένδειξη «Τεχνική Προσφορά» θα περιέχει σε ψηφιακή μορφή αρχείου pdf ή αντίστοιχου, τα ακόλουθα δικαιολογητικά πλήρωσης κριτηρίων επιλογής:

13.3.1 Αποδεικτικά οικονομικής και χρηματοοικονομικής επάρκειας



Η Οικονομική και χρηματοοικονομική επάρκεια αποδεικνύεται ως ακολούθως:

- A) οικονομικές καταστάσεις ή αποσπάσματα οικονομικών καταστάσεων (λ.χ. ισολογισμό) των τελευταίων τριών (3) διαχειριστικών χρήσεων (2018, 2019, 2020), σε περίπτωση που η δημοσίευση των οικονομικών καταστάσεων απαιτείται από τη νομοθεσία της χώρας όπου είναι εγκατεστημένος ο οικονομικός φορέας. Όπου δεν προβλέπεται η δημοσίευση των οικονομικών καταστάσεων, οι οικονομικοί φορείς προσκομίζουν δήλωση περί του ετήσιου γενικού κύκλου εργασιών. Εάν οι οικονομικοί φορείς, για βάσιμο λόγο, δεν είναι σε θέση να προσκομίσουν τα ανωτέρω δικαιολογητικά, μπορούν να αποδείξουν την οικονομική και χρηματοοικονομική επάρκειά τους με οποιοδήποτε άλλο πρόσφορο έγγραφο.
- B) φωτοαντίγραφο του ασφαλιστήριου συμβολαίου ασφαλιστικής κάλυψης

13.3.2 Αποδεικτικά τεχνικής και επαγγελματικής ικανότητας

Προς απόδειξη της καταλληλότητας για την άσκηση της δραστηριότητάς τους:

(α) οι προσφέροντες που είναι εγκατεστημένοι στην Ελλάδα υποβάλλουν Πτυχίο Μελετητή ή Γραφείων Μελετών μέχρι την λήξη της μεταβατικής περιόδου ισχύος του π.δ. 71/2019 σύμφωνα με το άρθρο 39 αυτού και από την πλήρη έναρξη ισχύος του τελευταίου, βεβαίωση εγγραφής στο Τμήμα Ι του Μητρώου Μελετητικών Επιχειρήσεων Δημοσίων Έργων (ΜΗ.Μ.Ε.Δ.Ε.) για τις αντίστοιχες κατηγορίες μελετών, ως εξής:

1. Μελετητικό πτυχίο στην κατηγορία μελέτης 01 (Χωροταξικές και Ρυθμιστικές Μελέτες)
2. Μελετητικό πτυχίο στην κατηγορία μελέτης 02 (Πολοδομικές και Ρυμοτομικές Μελέτες)
3. Μελετητικό πτυχίο στην κατηγορίας μελέτης 20 (Γεωλογικές Υδρογεωλογικές και Γεωφυσικές Μελέτες και Έρευνες)
4. Μελετητικό πτυχίο στην κατηγορία μελέτης 27 (Περιβαλλοντικές Μελέτες)

(β) Οι προσφέροντες που είναι εγκατεστημένοι σε λοιπά κράτη μέλη της Ευρωπαϊκής Ένωσης υποβάλλουν τις δηλώσεις και πιστοποιητικά που περιγράφονται στο Παράρτημα ΧΙ του Προσαρτήματος Α' του ν. 4412/2016.

(γ) Οι προσφέροντες που είναι εγκατεστημένοι σε κράτος μέλος του Ευρωπαϊκού Οικονομικού Χώρου (Ε.Ο.Χ) ή σε τρίτες χώρες που έχουν υπογράψει και κυρώσει τη ΣΔΣ, στο βαθμό που η υπό ανάθεση δημόσια σύμβαση καλύπτεται από τα Παραρτήματα 1, 2, 4, 5, 6 και 7 και τις γενικές σημειώσεις του σχετικού με την Ένωση Προσαρτήματος Ι της ως άνω Συμφωνίας, ή σε τρίτες χώρες που δεν εμπίπτουν στην προηγούμενη περίπτωση και έχουν συνάψει διμερείς ή πολυμερείς συμφωνίες με την



Ενωση σε θέματα διαδικασιών ανάθεσης δημοσίων συμβάσεων, υποβάλλουν πιστοποιητικό αντίστοιχου επαγγελματικού ή εμπορικού μητρώου. Στην περίπτωση που χώρα δεν τηρεί τέτοιο μητρώο, το έγγραφο ή το πιστοποιητικό μπορεί να αντικαθίσταται από ένορκη βεβαίωση ή, στα κράτη - μέλη ή στις χώρες όπου δεν προβλέπεται ένορκη βεβαίωση, από υπεύθυνη δήλωση του ενδιαφερομένου ενώπιον αρμόδιας δικαστικής ή διοικητικής αρχής, συμβολαιογράφου ή αρμόδιου επαγγελματικού ή εμπορικού οργανισμού της χώρας καταγωγής ή της χώρας όπου είναι εγκατεστημένος ο οικονομικός φορέας ότι δεν τηρείται τέτοιο μητρώο και ότι ασκεί σχετική δραστηριότητα.

Τα ως άνω δικαιολογητικά υπό α), β) και γ) γίνονται αποδεκτά, εφόσον έχουν εκδοθεί έως τριάντα (30) εργάσιμες ημέρες πριν από την υποβολή τους, εκτός αν σύμφωνα με τις ειδικότερες διατάξεις αυτών φέρουν συγκεκριμένο χρόνο ισχύος.

Αναφορικά με τη στελέχωση της παραγράφου 3.2.Γ.1:

Εγκατεστημένοι στην Ελλάδα

1. Στις εξής περιπτώσεις, απαιτείται η προσκόμιση μόνο της σχετικής βεβαίωσης εγγραφής (πτυχίου):

- Για τους κατόχους βεβαίωσης εγγραφής (πτυχίο) στο Μητρώο Μελετητών **τάξης Β'** και άνω για Χωροταξικές και Ρυθμιστικές Μελέτες
- Για τους κατόχους βεβαίωσης εγγραφής (πτυχίο) στο Μητρώο Μελετητών **τάξης Β'** και άνω για Πολεοδομικές και Ρυμοτομικές Μελέτες
- Για τους κατόχους βεβαίωσης εγγραφής (πτυχίο) στο Μητρώο Εταιρειών Μελετών **τάξης Β'** και άνω για Γεωλογικές, Υδρογεωλογικές και Γεωφυσικές Μελέτες και Έρευνες,
- Για τους κατόχους βεβαίωσης εγγραφής (πτυχίο) στο Μητρώο Μελετητών **τάξης Α'** και άνω για Περιβαλλοντικές Μελέτες,

2. Για τους κατόχους βεβαίωσης εγγραφής (πτυχίο) στο Μητρώο Μελετητών χαμηλότερης τάξης από την ως άνω αναφερόμενη, απαιτείται η προσκόμιση της σχετικής βεβαίωσης εγγραφής ΚΑΙ η απόδειξη της επιπλέον απαιτούμενης εμπειρίας ή/και εκπόνησης μελετών του οικονομικού αντικείμενου της παραγράφου 3.2.Γ.1 ως ακολούθως:

(α) προσκομίζοντας το οικείο πτυχίο ή δίπλωμα, δεδομένου ότι το απαιτούμενο χρονικό διάστημα εμπειρίας υπολογίζεται από την κτήση του πτυχίου ή του διπλώματος, **ΚΑΙ**

(β) προσκομίζοντας πίνακα μελετών σύμφωνα με το υπόδειγμα του Παραρτήματος ΙΙΙ της παρούσας, συνοδευόμενο από αποδεικτικά εμπειρίας συντασσόμενα ή θεωρούμενα από τον αρμόδιο φορέα από τα οποία να προκύπτουν τα ακόλουθα στοιχεία: ο εργοδότης και ο Αντισυμβαλλόμενος της μελέτης, το αντικείμενο της μελέτης, η



ημερομηνία και ο δημόσιος ή ιδιωτικός παραλήπτης. Σε περίπτωση που τα ανωτέρω δεν προκύπτουν από το αποδεικτικό εμπειρίας του φορέα ανάθεσης υποβάλλεται συμπληρωματικά, οποιοδήποτε άλλο επίσημο στοιχείο από το οποίο να αποδεικνύονται τα στοιχεία αυτά. Σε περίπτωση ιδιώτη εργοδότη (όταν δηλαδή πρόκειται για υπεργολαβία της σχετικής δημόσιας μελέτης) πρέπει να προσκομισθούν: συμφωνητικό μεταξύ του φορέα ανάθεσης και του Αντισυμβαλλόμενου μελετητή/ιδιώτη εργοδότη, ιδιωτικό συμφωνητικό μεταξύ του Αντισυμβαλλόμενου μελετητή/ιδιώτη εργοδότη και του μελετητή ή τιμολόγιο/α παροχής υπηρεσιών μεταξύ του Αντισυμβαλλόμενου μελετητή/ιδιώτη εργοδότη και του μελετητή και εγκριτική απόφαση της μελέτης από την αρμόδια υπηρεσία ή απόφαση παραλαβής της μελέτης από την αρμόδια υπηρεσία ή ανάλογο αποδεικτικό από την οποία να προκύπτει η ολοκλήρωση της μελέτης. Σε περίπτωση που από τα ανωτέρω δεν προκύπτουν με σαφήνεια η δηλούμενη υπεργολαβία μελέτης, υποβάλλεται συμπληρωματικά οποιαδήποτε άλλο επίσημο στοιχείο.

Μη εγκατεστημένοι στην Ελλάδα

Με τον ίδιο τρόπο που αποδεικνύεται η επιπλέον εμπειρία για τους εγκατεστημένους στην Ελλάδα (σημεία (α) και (β) παραπάνω).

Διευκρινίζεται ότι θα πρέπει να υπάρχει πλήρης αντιστοιχία των αναφερόμενων στον πίνακα μελετών του υποδείγματος του Παραρτήματος ΙΙΙ της παρούσας με τα ως άνω αποδεικτικά.

Αναφορικά με την εμπειρία της παραγράφου 3.2.Γ.2:

Προσκομίζεται κατάλογος των απαιτούμενων παρόμοιων μελετών, σύμφωνα με το Υπόδειγμα του Παραρτήματος ΙΙΙ της παρούσας, συνοδευόμενος από τις αντίστοιχες βεβαιώσεις. Ειδικότερα, εάν ο αποδέκτης των μελετητικών υπηρεσιών ήταν αναθέτουσα αρχή, οι βεβαιώσεις πρέπει να έχουν εκδοθεί ή θεωρηθεί από την αρμόδια αρχή. Εναλλακτικά προσκομίζεται η εγκριτική της μελέτης απόφαση της οικείας αναθέτουσας αρχής. Εάν ο αποδέκτης (σε περίπτωση υπεργολαβίας δημόσιας μελέτης) ήταν ιδιωτικός φορέας, οι βεβαιώσεις πρέπει να έχουν εκδοθεί από τον ιδιωτικό φορέα ή, εάν τούτο δεν είναι δυνατόν, με απλή δήλωση του οικονομικού φορέα και να προσκομίζεται είτε η αντίστοιχη βεβαίωση της αναθέτουσας αρχής προς τον ιδιωτικό φορέα είτε η οικεία σύμβαση μεταξύ του ιδιωτικού φορέα και της αναθέτουσας αρχής και η εγκριτική απόφαση της αναθέτουσας αρχής. Όσον αφορά τον χρονικό περιορισμό της 20ετίας υπολογίζεται από την ημερομηνία του πιστοποιητικού απόδειξης εμπειρίας (π.χ. της βεβαίωσης εκπόνησης του Β1 Σταδίου, της έκδοσης ΦΕΚ, της βεβαίωσης καλής εκτέλεσης κλπ)

Αναφορικά με τους ειδικούς συνεργάτες της παραγράφου 3.2.Γ.3

Οι απαιτήσεις αποδεικνύονται με την προσκόμιση αναλυτικών βιογραφικών σημειωμάτων, τα οποία θα συνοδεύονται από τα αντίστοιχα αποδεικτικά (π.χ. αντίγραφα τίτλων σπουδών & όπου



απαιτείται συμβάσεις ή βεβαιώσεις εμπειρίας εργοδοτών ή ΤΠΥ κ.α.) από τα οποία θα προκύπτουν τα απαιτούμενα προσόντα.

Η συνεργασία των ειδικών συνεργατών/συμβούλων με τους οικονομικούς φορείς θα προκύπτει με υπεύθυνες δηλώσεις συνεργασίας.

13.3.3 Συστήματα διασφάλισης ποιότητας, πρότυπα περιβαλλοντικής διαχείρισης, υγιεινής και ασφάλειας κ.λπ., λοιπές πιστοποιήσεις

Τα απαιτούμενα στην παράγραφο 3.2.Δ του παρόντος τεύχους πιστοποιητικά σε ισχύ.

13.3.4 Τεχνικά στοιχεία προσφοράς

- α) Τεχνική Έκθεση για τη συγκεκριμένη μελέτη, με επισήμανση των προβλημάτων και εισήγηση του τρόπου επίλυσής τους. Στην Τεχνική Έκθεση δεν πρέπει να περιλαμβάνονται προτάσεις τεχνικών λύσεων. Λαμβανομένων υπόψη των σχετικών προβλέψεων του ν.4447/2016, στην Τεχνική Έκθεση πρέπει να περιληφθεί και προκαταρκτικός εντοπισμός της περιοχής επέμβασης και της ευρύτερης περιοχής του ΕΠΣ.
- β) Πρόταση Μεθοδολογίας, που περιλαμβάνει περιγραφή του γενικού προγράμματος εκπόνησης της μελέτης, δηλαδή τις απαιτούμενες επιμέρους δραστηριότητες, την αλληλουχία των σταδίων ή φάσεων της κύριας και των υποστηρικτικών μελετών, την αλληλοτροφοδότηση των μελετών με δεδομένα, τον καθορισμό σημείων ελέγχου και απαιτούμενων ενεργειών και διαδικασιών για την παραγωγή της μελέτης.
- γ) Χρονοδιάγραμμα, στο οποίο περιγράφεται η χρονική αλληλουχία των επιμέρους δραστηριοτήτων της προηγούμενης υποπαραγράφου, λαμβανομένου υπόψη του συνολικού χρόνου και των χρόνων των επιμέρους σταδίων, όπως προβλέπεται στα έγγραφα της σύμβασης.
- δ) Οργανόγραμμα και έκθεση τεκμηρίωσης καθηκόντων και κατανομής εργασιών του συντονιστή και της ομάδας μελέτης, όπου παρουσιάζεται η κατανομή ευθυνών μεταξύ των μελών της και στοιχεία για την αποτελεσματικότητα της δράσης κάθε μέλους της ομάδας μελέτης σε αντίστοιχες ευθύνες με αυτές που αναλαμβάνει στην ομάδα μελέτης και το βαθμό επιτυχίας της, λαμβανομένων υπόψη των προηγούμενων υποπαραγράφων
- ε) Στοιχεία για τη συνοχή της ομάδας μελέτης, από τα οποία να προκύπτει η δυνατότητα καλής συνεργασίας για την απρόσκοπτη και ποιοτικά αποδεκτή εκπόνηση της μελέτης.

Η Τεχνική Έκθεση, η Πρόταση Μεθοδολογίας, το Οργανόγραμμα και έκθεση τεκμηρίωσης καθηκόντων και κατανομής εργασιών, και τα



στοιχεία για τη συνοχή της ομάδας μελέτης, (συμπεριλαμβανομένων τυχόν παραρτημάτων και εξαιρουμένων των υπεύθυνων δηλώσεων συνεργασίας και των τυχόν βεβαιώσεων, τιμολογίων, προϋπαρχουσών συμβάσεων και πιστοποιητικών) δεν πρέπει να υπερβαίνουν αθροιστικά ένα εύλογο μέγεθος **30 σελίδων** κειμένου μεγέθους Α4 μέσης γραμματοσειράς.

Όταν το περιεχόμενο των παραπάνω εγγράφων και στοιχείων υπερβαίνει το εύλογο μέγεθος, κατά την κρίση της Επιτροπής Διαγωνισμού (η οποία διαμορφώνεται με βάση την αρχή του ίσου μέτρου κρίσης), το υπερβάλλον υλικό δε θα λαμβάνεται υπόψη στην αξιολόγηση.

Για τα αναφερόμενα στοιχεία των μελών της ομάδας μελέτης και λοιπά αποδεικτικά στοιχεία, η Επιτροπή διατηρεί το δικαίωμα να ζητήσει περαιτέρω πληροφορίες.

13.3.5 Στήριξη στις ικανότητες άλλων οντοτήτων

Τα αποδεικτικά μέσα της παραγράφου 3.5 του παρόντος τεύχους, στην περίπτωση κατά την οποία ο Προσφέρων επικαλείται χρηματοοικονομική, τεχνική ή και επαγγελματική ικανότητα τρίτου.

13.3.6 Προσφορές σύμπραξης/ένωσης

Στην περίπτωση υποβολής προσφοράς από σύμπραξη/ένωση φυσικών ή και νομικών προσώπων, τα στοιχεία που αναφέρονται στις ως άνω παραγράφους 13.3.1 και 13.3.2 θα υποβληθούν από κάθε μέλος αυτής ξεχωριστά.

13.3.7 Γνώση τοπικών συνθηκών

Βεβαίωση της αρμόδιας Διεύθυνσης της Εταιρείας ότι ο Προσφέρων επισκέφθηκε τον τόπο εκτέλεσης του αντικειμένου της σύμβασης και ενημερώθηκε για τις τοπικές συνθήκες σε σχέση με αυτό.

13.4 Οικονομική Προσφορά

Η Οικονομική Προσφορά θα περιέχει:

13.4.1 Συμπληρωμένη/ες από τους προσφέροντες με τις/τα προσφερόμενες/α τιμές/τιμήματα (και τις ποσότητες όπου απαιτείται από τη Πρόσκληση την αντίστοιχη ειδική ηλεκτρονική φόρμα του Συστήματος, σύμφωνα με το εγχειρίδιο χρήσης αυτού.

13.4.2 Την Οικονομική Προσφορά και σε μορφή αρχείου pdf ή αντίστοιχου, συμπληρωμένη ως προς τη μορφή και το περιεχόμενο με βάση το/τα επισυναπτόμενο/α σχετικό/α έντυπο/α στην Πρόσκληση υπόδειγμα/τα,



την οποία πρέπει να υπογράψει ψηφιακά και να την υποβάλει ηλεκτρονικά σύμφωνα με τις οδηγίες χρήσης του Συστήματος.

Ειδικότερα, τα αρχεία σε μορφή pdf ή αντίστοιχου που πρέπει να συμπεριλάβουν οι προσφέροντες, δεδομένου ότι η Διαδικασία διενεργείται με το Σύστημα προσφοράς με ενιαίο ποσοστό έκπτωσης επί των τιμών του Τιμολογίου της Υπηρεσίας, είναι:

13.4.2.1 Το ειδικό «Έντυπο προσφοράς» για ενιαία έκπτωση επί των τιμών του Τιμολογίου της Υπηρεσίας.

13.4.2.2 Ο Πίνακας κατανομής Τιμήματος (σε περίπτωση σύμπραξης/ένωσης).

Εφίσταται η προσοχή στους προσφέροντες ότι:

- Η συμπλήρωση των οικονομικών στοιχείων στα παραπάνω έντυπα ή τεύχη πρέπει απαραίτητα να γίνει με ευκρίνεια.
- Απαγορεύονται σχόλια, όροι, προϋποθέσεις, που σχετίζονται με τις/το προσφερόμενες/ο τιμές/τίμημα.

13.4.3 Τα κοινά στοιχεία που περιλαμβάνονται στην/στις ειδική/ες ηλεκτρονική/ες φόρμα/ες του Συστήματος και στην υποβαλλόμενη σε μορφή αρχείου pdf οικονομική προσφορά πρέπει να συμφωνούν. Σε αντίθετη περίπτωση, υπερισχύουν τα στοιχεία της υποβαλλόμενης σε μορφή αρχείου pdf οικονομικής προσφοράς, τα οποία και θα ληφθούν υπόψη για την αξιολόγηση των προσφορών. Προς τούτο, στην περίπτωση αυτή θα εφαρμοστούν τα προβλεπόμενα στην παράγραφο 15.4.3 του παρόντος τεύχους.

Άρθρο 14:

Ηλεκτρονική Αποσφράγιση και Τυπική Αξιολόγηση Προσφορών

14.1 Ηλεκτρονική Αποσφράγιση προσφορών – πρόσβαση Προσφερόντων

14.1.1 Η ηλεκτρονική αποσφράγιση των προσφορών γίνεται, μετά από σχετική ενημέρωση των Προσφερόντων, σε εύλογο χρονικό διάστημα από την καταληκτική ημερομηνία και ώρα υποβολής των προσφορών που ορίζεται στην παράγραφο 1.5 του παρόντος τεύχους, από την ορισμένη για το σκοπό αυτό Επιτροπή στο Σύστημα.

14.1.2 Κατά την προαναφερθείσα ημερομηνία και ώρα αποσφραγίζονται οι Φάκελοι Α (Τυπικά Στοιχεία).

14.2 Τυπική Αξιολόγηση προσφορών (Φάκελος Α)

14.2.1 Στο πλαίσιο της τυπικής αξιολόγησης των προσφορών η Επιτροπή ελέγχει την ύπαρξη και την πληρότητα των απαιτούμενων ψηφιακών εγγράφων σύμφωνα με την παράγραφο 13.2 του παρόντος τεύχους.



Επίσης η Επιτροπή ελέγχει εάν στο Φάκελο Α υπάρχουν τυχόν ψηφιακά έγγραφα, πέραν των προβλεπομένων στην Πρόσκληση, στα οποία τίθενται όροι και προϋποθέσεις που εμπίπτουν στην παράγραφο 12.3 του παρόντος τεύχους.

- 14.2.2 Κατά τη διαδικασία αξιολόγησης των προσφορών, η αρμόδια Επιτροπή μπορεί, τηρώντας τις αρχές της ίσης μεταχείρισης και της διαφάνειας, να ζητεί μέσω του Συστήματος από τους προσφέροντες, όταν οι πληροφορίες ή η τεκμηρίωση που πρέπει να υποβάλλονται είναι ή εμφανίζονται ελλιπείς ή λανθασμένες, συμπεριλαμβανομένων εκείνων στις Δηλώσεις, ή όταν λείπουν συγκεκριμένα έγγραφα, να υποβάλουν, να συμπληρώνουν, να αποσαφηνίζουν ή να ολοκληρώνουν τις σχετικές πληροφορίες ή τεκμηρίωση, εντός τακτής προθεσμίας όχι μικρότερης των επτά (7) ημερών και όχι μεγαλύτερης των είκοσι (20) ημερών από την ημερομηνία κοινοποίησης σε αυτούς της σχετικής πρόσκλησης.

Μετά την καταληκτική ημερομηνία υποβολής των Προσφορών δεν γίνεται αποδεκτή αλλά απορρίπτεται ως απαράδεκτη κάθε διευκρίνιση, τροποποίηση ή απόκρουση όρου της Πρόσκλησης ή της Προσφοράς. Διευκρινίσεις δίνονται μόνο όταν ζητούνται από την αρμόδια Επιτροπή και λαμβάνονται υπόψη μόνο εκείνες που αναφέρονται στα σημεία που ζητήθηκαν. Στην περίπτωση αυτή η παροχή διευκρινίσεων είναι υποχρεωτική για τον Προσφέροντα και δεν θεωρείται αντιπροσφορά. Οι διευκρινίσεις των προσφερόντων πρέπει να δίνονται μέσω της ηλεκτρονικής πλατφόρμας του Συστήματος, εφόσον ζητηθούν, σε χρόνο που θα ορίζει η αρμόδια Επιτροπή.

Στο πλαίσιο αυτό αποσαφηνίζεται ότι προσφορές οι οποίες δεν θα περιλαμβάνουν στο Φάκελο Α την Εγγυητική Επιστολή Συμμετοχής, τις Δηλώσεις νομιμοποίησης, αποδοχής όρων και ισχύος προσφορών, την ΔΜΣΛΑ και την τυχόν δήλωση/έγγραφο του Προσφέροντος για ύπαρξη εμπιστευτικών στοιχείων, καθώς και σε περίπτωση σύμπραξης/ένωσης φυσικών ή/και νομικών προσώπων ή επίκλησης της ικανότητας τρίτου τις σχετικές αντίστοιχες δηλώσεις, θα απορρίπτονται.

Η ΔΕΗ δύναται να κάνει δεκτές συμπληρώσεις ή/και διευκρινίσεις που υποβάλλονται, κατόπιν αιτήματός της, επί των παραπάνω υποβληθέντων μαζί με την προσφορά εγγράφων, εφόσον ο Προσφέρων με τις συμπληρώσεις και διευκρινίσεις αυτές συμμορφώνεται πλήρως με τους όρους και τις απαιτήσεις της Πρόσκλησης.

Ειδικότερα για την Εγγυητική Επιστολή Συμμετοχής γίνεται αποδεκτή συμπλήρωσή της μόνον προς πλήρη συμμόρφωση με το συμπεριλαμβανόμενο στην Πρόσκλησης υπόδειγμα αυτής.

Όσον αφορά τα υπόλοιπα στοιχεία του φακέλου Α η ΔΕΗ δύναται να κάνει δεκτή την υποβολή αυτών και εκ των υστέρων, με τυχόν αντίρρηση που θα υποβάλει ο Προσφέρων κατά της τυπικής απόρριψης προσφοράς λόγω έλλειψής τους από την κατατεθείσα προσφορά, εφόσον ο



Προσφέρων με την εκ των υστέρων, κατά τα ανωτέρω, προσκόμισή τους συμμορφώνεται πλήρως με τους όρους και τις απαιτήσεις της Πρόσκλησης.

14.2.3 Η Επιτροπή αφού λάβει υπόψη τα προβλεπόμενα στην Πρόσκληση, κρίνει ποιες Προσφορές θα πρέπει να αποκλεισθούν από την παραπέρα διαδικασία, λόγω μη ικανοποίησης των απαιτήσεων της Πρόσκλησης ως προς την πληρότητα και την επάρκεια των στοιχείων του Φακέλου Α των προσφορών.

14.2.4 Η υπόψη Επιτροπή καταχωρεί σε σχετικό Πρακτικό το αποτέλεσμα της τυπικής αξιολόγησης των προσφορών.

Το αποτέλεσμα της τυπικής αξιολόγησης των προσφορών γνωστοποιείται σε όλους τους προσφέροντες από την αρμόδια Επιτροπή, μέσω της καταχώρισής του στο Σύστημα και την αποστολή, μέσω του Συστήματος, σχετικού ηλεκτρονικού μηνύματος.

Για τις τυχόν απορριφθείσες προσφορές παρατίθενται αναλυτικά οι λόγοι που αποκλείσθηκε κάθε μία εξ αυτών.

Σε περίπτωση υποβολής μέσω του συστήματος γραπτής αίτησης Προσφέροντος για παροχή σχετικών στοιχείων, που αφορούν τη φάση αυτή ή οποιαδήποτε επόμενη φάση της Διαδικασίας, τα αιτηθέντα στοιχεία γνωστοποιούνται το αργότερο εντός δεκαπέντε (15) ημερών από την παραλαβή της αίτησης αυτής, πλην τυχόν συγκεκριμένων και ειδικών στοιχείων που έχουν συμπεριληφθεί με μέριμνα και ευθύνη του προσφέροντος, σύμφωνα με την παράγραφο 13.1.1.3 του παρόντος τεύχους, τα οποία έχουν χαρακτηριστεί και σημανθεί καταλλήλως από αυτούς ως «Εμπιστευτικά Στοιχεία Προσφοράς» προς διασφάλιση των συμφερόντων τους, καθότι κρίνουν ότι τα υπόψη στοιχεία προστατεύονται από εμπορικό, βιομηχανικό ή επαγγελματικό κ.λπ. απόρρητο. Σε περίπτωση που ο Προσφέρων παραλείψει να χαρακτηρίσει κατά τα ως άνω τα υπόψη στοιχεία της προσφοράς του η ΔΕΗ ουδεμία ευθύνη φέρει για την γνωστοποίησή τους κατά τ' ανωτέρω.

14.2.5 Οι Προσφέροντες των οποίων οι προσφορές απορρίπτονται, έχουν δικαίωμα υποβολής αντιρρήσεων σύμφωνα με τα οριζόμενα στο άρθρο 16 του παρόντος τεύχους.

14.3 Διαχείριση τυπικά απορριφθεισών προσφορών

Σε κάθε Προσφέροντα που αποκλείστηκε από την Επιτροπή θα επιστρέφεται, επί αποδείξει, η πρωτότυπη Εγγυητική Επιστολή Συμμετοχής (ΕΕΣ) στη Διαδικασία.

Η επιστροφή αυτή πραγματοποιείται μετά την άπρακτη παρέλευση των προθεσμιών για την άσκηση Αντιρρήσεων. Επίσης, μπορεί να παραληφθεί από τον Προσφέροντα και πριν από τη λήξη των προθεσμιών αυτών, εφόσον ο Προσφέρων αποστείλει μέσω του Συστήματος Επιστολή ψηφιακά υπογεγραμμένη με την οποία θα δηλώνει ότι παραιτείται από το δικαίωμα υποβολής αντιρρήσεων. Σε αντίθετη



περίπτωση η ΕΕΣ θα επιστραφεί στον Προσφέροντα μετά την έκδοση τυχόν απορριπτικής απόφασης επί των Αντιρρήσεων.

Η τεχνική και οικονομική προσφορά παραμένουν στο σύστημα χωρίς να είναι προσβάσιμες από οποιονδήποτε.

14.4 Ηλεκτρονική Αποσφράγιση τεχνικών προσφορών - πρόσβαση Προσφερόντων

14.4.1 Η ηλεκτρονική αποσφράγιση των τεχνικών προσφορών γίνεται, μετά από σχετική ενημέρωση των Προσφερόντων των οποίων οι προσφορές έχουν κριθεί τυπικά αποδεκτές (Φάκελος Α) σύμφωνα με τα προαναφερόμενα, από την ορισμένη για το σκοπό αυτό Επιτροπή στο Σύστημα.

14.4.2 Κατά την ορισθείσα ημερομηνία και ώρα αποσφραγίζονται οι Φάκελοι Β σύμφωνα με τη διαδικασία που περιγράφεται στο Άρθρο 15 του παρόντος τεύχους.

Άρθρο 15:

Τεχνική και Οικονομική Αξιολόγηση Προσφορών

15.1 Διαδικασία αξιολόγησης προσφορών

15.1.1 Η αξιολόγηση των προσφορών διενεργείται σε τρεις διαδοχικές φάσεις:

- Αξιολόγηση πλήρωσης κριτηρίων οικονομικής/ χρηματοοικονομικής επάρκειας, τεχνικής και επαγγελματικής ικανότητας και συμμόρφωσης με τους Εμπορικούς και Οικονομικούς Όρους των τευχών της Πρόσκλησης και του επισυναπτόμενου σε αυτή σχεδίου σύμβασης
- Έλεγχος τεχνικών στοιχείων αποδεκτών προσφορών - Βαθμολόγηση αυτών βάσει κριτηρίων επιλογής
- Αποσφράγιση - αξιολόγηση οικονομικών προσφορών

15.1.2 Επικοινωνία με προσφέροντες

Η αρμόδια Επιτροπή προκειμένου να φέρει σε πέρας το έργο της: Μπορεί, τηρώντας τις αρχές της ίσης μεταχείρισης και της διαφάνειας, να ζητεί μέσω του Συστήματος από τους προσφέροντες, όταν οι πληροφορίες ή η τεκμηρίωση που πρέπει να υποβάλλονται είναι ή εμφανίζονται ελλιπείς ή λανθασμένες, ή όταν λείπουν συγκεκριμένα έγγραφα, να υποβάλουν, να συμπληρώνουν, να αποσαφηνίζουν ή να ολοκληρώνουν τις σχετικές πληροφορίες ή τεκμηρίωση, εντός τακτής

προθεσμίας όχι μικρότερης των επτά (7) ημερών και όχι μεγαλύτερης των είκοσι (20) ημερών από την ημερομηνία κοινοποίησης σε αυτούς της σχετικής πρόσκλησης.

Επίσης, μπορεί να ζητά πληροφορίες από άλλες πηγές, να λαμβάνει υπόψη και να συνεκτιμά, οποιοδήποτε άλλο στοιχείο που μπορεί να επηρεάσει την κρίση της.

15.1.3 Ανακοίνωση αποτελεσμάτων αξιολόγησης προσφορών

Το αποτέλεσμα αξιολόγησης των προσφορών σε κάθε φάση της τεχνικής (συμπεριλαμβανομένης σχετικής συνοπτικής τεκμηρίωσης της βαθμολόγησης των προσφορών) και οικονομικής αξιολόγησης τους γνωστοποιείται σε όλους τους προσφέροντες από την αρμόδια Επιτροπή, μέσω της καταχώρισής του στο Σύστημα και την αποστολή, μέσω του Συστήματος, σχετικού ηλεκτρονικού μηνύματος.

Για τις τυχόν απορριφθείσες προσφορές παρατίθενται αναλυτικά οι λόγοι που αποκλείσθηκε κάθε μία εξ αυτών.

Σε περίπτωση δε υποβολής μέσω του Συστήματος αιτήματος Προσφέροντος σχετικά με τα αποτελέσματα αξιολόγησης της προσφοράς του μετά το πέρας κάθε φάσης της τεχνικής και οικονομικής αξιολόγησης και εφόσον τα στοιχεία αυτά δεν έχουν δοθεί σε προηγούμενο χρονικό σημείο σύμφωνα με τα ανωτέρω, η γνωστοποίησή τους γίνεται, επίσης μέσω του Συστήματος, το αργότερο εντός δεκαπέντε (15) ημερών από την παραλαβή της αίτησης αυτής.

15.2 Φάση I: Έλεγχος ικανοποίησης κριτηρίων επιλογής και συμμόρφωσης εν γένει με τους εμπορικούς όρους της Πρόσκλησης.

15.2.1 Στη συνέχεια η αρμόδια Επιτροπή, προβαίνει σε λεπτομερή έλεγχο και αξιολόγηση όλων των δικαιολογητικών και στοιχείων που περιέχονται στο Φάκελο Β τα οποία σχετίζονται με τα κριτήρια επιλογής, προκειμένου να διαπιστώσει αν ο Προσφέρων καλύπτει πλήρως τις προβλεπόμενες στην Πρόσκληση προϋποθέσεις συμμετοχής, όσον αφορά τη χρηματοοικονομική, τεχνική και επαγγελματική ικανότητά του να υλοποιήσει το αντικείμενο της σύμβασης εντός του πλαισίου των εμπορικών όρων της Πρόσκλησης.

15.2.2 Απόρριψη προσφορών που δεν πληρούν στο σύνολό τους τα κριτήρια επιλογής

Οι προσφορές που δεν πληρούν στο σύνολό τους τα κριτήρια επιλογής, τις απαιτήσεις των τεχνικών προδιαγραφών και τους εμπορικούς όρους της Πρόσκλησης και του συνημμένου σε αυτή σχεδίου σύμβασης χαρακτηρίζονται ως τεχνικά μη αποδεκτές και αποκλείονται από την περαιτέρω διαδικασία της βαθμολόγησης.



Στη συνέχεια το αποτέλεσμα της υπόψη Φάσης ανακοινώνεται στους προσφέροντες σύμφωνα με τα αναφερθέντα στην πιο πάνω παράγραφο 15.1.3.

Οι προσφέροντες των οποίων οι προσφορές απορρίπτονται, έχουν δικαίωμα αντιρρήσεων σύμφωνα με τα οριζόμενα στο άρθρο 16 του παρόντος τεύχους.

Σε περίπτωση απόρριψης προσφοράς και μετά την άπρακτη παρέλευση των προθεσμιών για την υποβολή αντιρρήσεων ή σε περίπτωση που ασκηθεί, μετά την έκδοση απορριπτικής απόφασης επί αυτής, η οικονομική προσφορά παραμένει στο σύστημα χωρίς να είναι προσβάσιμη από οποιονδήποτε. Η Εγγυητική Επιστολή Συμμετοχής διαβιβάζεται στον εκδότη αυτής.

15.3 Φάση II: Αξιολόγηση τεχνικών στοιχείων προσφορών και βαθμολόγηση βάσει κριτηρίων επιλογής Αντισυμβαλλομένου

15.3.1 Κριτήριο επιλογής Αντισυμβαλλομένου της Σύμβασης

Κριτήριο επιλογής Αντισυμβαλλομένου της Σύμβασης αποτελεί η πλέον συμφέρουσα από οικονομική άποψη προσφορά μεταξύ όλων των τεχνικά αποδεκτών προσφορών η οποία προσδιορίζεται βάσει της καλύτερης σχέσης ποιότητας - τιμής, σύμφωνα με τη διαδικασία που περιγράφεται παρακάτω.

Η αξιολόγηση των προσφορών βασίζεται στη συνδυασμένη αξιολόγηση της Τεχνικής Προσφοράς με συντελεστή βαρύτητας 85% και της Οικονομικής Προσφοράς με συντελεστή βαρύτητας 15%.

15.3.2 Βαθμολόγηση Τεχνικών Προσφορών

Η αρμόδια Επιτροπή, αφού λάβει υπόψη της τα προβλεπόμενα στην Πρόσκληση ελέγχει και αξιολογεί τα υποβληθέντα στοιχεία που σχετίζονται με τα κριτήρια επιλογής Αντισυμβαλλομένου και προβαίνει στη βαθμολόγηση των αποδεκτών προσφορών, βάσει των παρακάτω κριτηρίων επιλογής Αντισυμβαλλομένου:

Κριτήριο 1 (K1): Βαθμός κατανόησης

Θα αξιολογηθεί ο βαθμός κατανόησης του αντικειμένου και των στόχων της προς εκπόνηση μελέτης όπως προκύπτει από την τεχνική έκθεση της περίπτωσης α' της παρ. 13.3.4 της παρούσας, με εντοπισμό των θεμάτων στα οποία πρέπει να δοθεί ιδιαίτερη σημασία κατά την εκπόνησή της.

Κριτήριο 2 (K2): Η πληρότητα και αξιοπιστία της μεθοδολογίας εκπόνησης της μελέτης

Θα αξιολογηθεί η πληρότητα και η αξιοπιστία της μεθοδολογίας εκπόνησης της μελέτης, βάσει των στοιχείων της πρότασης

μεθοδολογίας και του χρονοδιαγράμματος των περιπτώσεων β' και γ' της παρ. 13.3.4 της παρούσας.

Συγκεκριμένα θα αξιολογηθούν:

1. ο βαθμός κάλυψης των απαιτήσεων της προς εκπόνηση μελέτης από τις επιμέρους δραστηριότητες που προτείνει ο οικονομικός φορέας,
2. ο βαθμός επάρκειας των ενεργειών και διαδικασιών για την παραγωγή της μελέτης, περιλαμβανομένων και των ενεργειών του συντονιστή,
3. η τεκμηρίωση της δυνατότητας υλοποίησης και η αξιοπιστία του προτεινόμενου χρονοδιαγράμματος, σε συνδυασμό με τη στελέχωση της ομάδας μελέτης και τα παρεχόμενα στοιχεία από τα οποία διασφαλίζεται ότι οι οικονομικοί φορείς διαθέτουν τους αναγκαίους ανθρώπινους πόρους, για να εκτελέσουν τη σύμβαση σε κατάλληλο ποιοτικό επίπεδο.

Κριτήριο 3 (Κ3): Η οργάνωση του οικονομικού φορέα

Αξιολογείται η οργάνωση του οικονομικού φορέα βάσει των στοιχείων δ' και ε' της παρ. 13.3.4 της παρούσας. Συγκεκριμένα θα αξιολογηθούν:

1. η σαφήνεια στον καθορισμό των καθηκόντων της ομάδας μελέτης,
2. η επάρκεια της προτεινόμενης ομάδας μελέτης σε σχέση με τη δομή του οργανογράμματος,
3. ο βαθμός συνοχής της προτεινόμενης ομάδας μελέτης

Συντελεστές βαρύτητας κριτηρίων αξιολόγησης τεχνικών προσφορών

	Κριτήρια αξιολόγησης	Στάθμιση (%)	
K1	Βαθμός κατανόησης	σ1	35%
K2	Η πληρότητα και αξιοπιστία της μεθοδολογίας εκπόνησης της μελέτης	σ2	35%
K2.1	Ο βαθμός κάλυψης των απαιτήσεων της προς εκπόνηση μελέτης από τις επιμέρους δραστηριότητες που προτείνει ο οικονομικός φορέας	σ2.1	15%
K2.2	Ο βαθμός επάρκειας των ενεργειών και διαδικασιών για την παραγωγή της μελέτης	σ2.2	10%
K2.3	Η τεκμηρίωση της δυνατότητας υλοποίησης και η αξιοπιστία του προτεινόμενου χρονοδιαγράμματος	σ2.3	10%
K3	Η οργάνωση του οικονομικού φορέα	σ3	30%
K3.1	Η σαφήνεια στον καθορισμό των καθηκόντων της ομάδας μελέτης	σ3.1	5%
K3.2	Η επάρκεια (αποτελεσματικότητα) της προτεινόμενης ομάδας μελέτης	σ3.2	15%
K3.3	Ο βαθμός συνοχής της προτεινόμενης ομάδας μελέτης	σ3.3	10%
	ΣΥΝΟΛΟ		100%



Για να θεωρηθεί μια Τεχνική Προσφορά αποδεκτή θα πρέπει να λάβει τουλάχιστον τριάντα (30) μονάδες στην εκατονταβάθμια κλίμακα βαθμολόγησης κάθε επιμέρους κριτηρίου και υποκριτηρίου. Η τεχνική προσφορά που δεν πληροί την ελάχιστη επιμέρους βαθμολογία των κριτηρίων απορρίπτεται και ο προσφέρων αποκλείεται της περαιτέρω διαδικασίας.

Το άθροισμα των σχετικών συντελεστών βαρύτητας των κριτηρίων (και υποκριτηρίων) αξιολόγησης ανέρχεται σε κάθε περίπτωση σε 100. Η βαθμολόγηση και κατάταξη των προσφορών γίνεται σύμφωνα με τον τύπο:

$$BTP = \sigma_1 \times K_1 + \sigma_2 \times K_2 + \sigma_3 \times K_3 \dots + \sigma_n \times K_n$$

Ο προκύπτων βαθμός στρογγυλοποιείται στο δεύτερο (2ο) δεκαδικό ψηφίο.

Όπου «σν» είναι ο συντελεστής βαρύτητας του κριτηρίου ανάθεσης K_n και ισχύει

$$\sigma_1 + \sigma_2 + \sigma_n = 1$$

Η Επιτροπή, περατώνοντας τη βαθμολόγηση των προσφορών βάσει των κριτηρίων ανάθεσης, κρίνει αιτιολογημένα για όσες προσφορές τυχόν θα πρέπει να απορριφθούν βάσει αυτών.

Στη συνέχεια το αποτέλεσμα του υπόψη Σταδίου ανακοινώνεται στους προσφέροντες σύμφωνα με τα αναφερθέντα στην πιο πάνω παράγραφο 15.1.3.

Οι Προσφέροντες στη φάση αυτή, των οποίων οι προσφορές απορρίπτονται, έχουν δικαίωμα υποβολής αντίρρησης σύμφωνα με τα οριζόμενα στο άρθρο 16 του παρόντος τεύχους.

Σε περίπτωση απόρριψης προσφοράς και μετά την άπρακτη παρέλευση των προθεσμιών για την άσκηση αντίρρησης ή σε περίπτωση που ασκηθεί, μετά την έκδοση απορριπτικής απόφασης επί αυτής, η οικονομική προσφορά παραμένει στο Σύστημα χωρίς να είναι προσβάσιμη από οποιονδήποτε. Η Εγγυητική Επιστολή Συμμετοχής διαβιβάζεται στον εκδότη αυτής.

15.4 Φάση III: Αποσφράγιση - Αξιολόγηση Οικονομικών Προσφορών

15.4.1 Αποσφράγιση οικονομικών προσφορών – πρόσβαση Προσφερόντων

Τα οικονομικά στοιχεία των προσφορών, που κρίθηκαν αποδεκτές μετά την τυπική και τεχνική αξιολόγηση, αποσφραγίζονται ηλεκτρονικά από την αρμόδια Επιτροπή, σε ημερομηνία και ώρα που θα έχει



προκαθοριστεί στο Σύστημα από την Επιτροπή με βάση την εξέλιξη της τεχνικής αξιολόγησης των προσφορών.

Αμέσως μετά την ηλεκτρονική αποσφράγιση των οικονομικών προσφορών, οι Προσφέροντες στη φάση αυτή της διαδικασίας θα έχουν πλήρη ηλεκτρονική πρόσβαση στο περιεχόμενο αυτών.

15.4.2 Αξιολόγηση οικονομικών προσφορών

Στη συνέχεια η αρμόδια Επιτροπή ελέγχει αν:

- οι προσφέροντες υπέβαλαν όλα τα δικαιολογητικά και στοιχεία που απαιτούνται, σύμφωνα με την παράγραφο 13.4 του παρόντος τεύχους.
- οι οικονομικές προσφορές περιέχουν αποκλίσεις από τους Εμπορικούς και Οικονομικούς Όρους των τευχών της Πρόσκλησης, για όσα στοιχεία περιλαμβάνονται σε αυτές.

Σε περίπτωση διαπίστωσης αποκλίσεων τέτοιας φύσεως η προσφορά θα απορριφθεί οριστικά, η δε Επιτροπή θα ανακοινώσει το αποτέλεσμα της οικονομικής αξιολόγησης των προσφορών σύμφωνα με τα αναφερόμενα στην πιο πάνω παράγραφο 15.1.

Οι προσφέροντες των οποίων οι προσφορές απορρίπτονται, έχουν δικαίωμα υποβολής αντιρρήσεων σύμφωνα με τα οριζόμενα στο άρθρο 16 του παρόντος τεύχους.

Οι οικονομικές προσφορές βαθμολογούνται σε εκατοντάβαθμια κλίμακα και η βαθμολογία ΒΟΠ_ι της κάθε οικονομικής προσφοράς ΟΠ_ι ισούται με το προσφερόμενο ποσοστό έκπτωσης ως εξής:

$$ΒΟΠ_{i} = 100 \times \left(1 - \frac{ΟΠ_{i}}{ΠΑ} \right)$$

όπου ΠΑ: είναι ο προϋπολογισμός της Υπηρεσίας.

Ο προκύπτων βαθμός στρογγυλοποιείται στο δεύτερο (2ο) δεκαδικό ψηφίο.

Ο συντελεστής βαρύτητας της βαθμολογίας της οικονομικής προσφοράς ορίζεται σε $ΥΟΠ = 15\%$

Βαθμολογούνται μόνο οι οικονομικές προσφορές των προσφερόντων, των οποίων οι Τεχνικές Προσφορές κρίθηκαν αποδεκτές και βαθμολογήθηκαν, σύμφωνα με το άρθρο 15.3.2.

15.4.3 Υπολογισμός της συνολικής βαθμολογίας των προσφορών - Καθορισμός σειράς προτιμητέων προσφερόντων



Στη συνέχεια η Επιτροπή προβαίνει, μέσω του Συστήματος, στη συνολική βαθμολόγηση της κάθε αποδεκτής προσφοράς με τη διαδικασία που έχει καθοριστεί στην Πρόσκληση.

Η συνολική βαθμολογία κάθε προσφοράς U προκύπτει από το άθροισμα:

$$B = BTΠ \times 85\% + BOΠ \times 15\%$$

όπου:

BTΠ: Η βαθμολόγηση της τεχνικής προσφοράς, βάσει των κριτηρίων του άρθρου 15.3.2, εφόσον η τεχνική προσφορά πληροί την ελάχιστη επιμέρους βαθμολογία των κριτηρίων του ίδιου άρθρου.

BOΠ: Η βαθμολόγηση της οικονομικής προσφοράς.

Επισημαίνεται ότι, σε περίπτωση που η Επιτροπή διαπιστώσει σε οποιαδήποτε εκ των οικονομικών προσφορών απόκλιση μεταξύ τιμών συμπληρωμένων από τους προσφέροντες στην ειδική φόρμα του Συστήματος και της επισυναφθείσας σε αυτό ψηφιακά υπογεγραμμένης αντίστοιχης οικονομικής προσφοράς, επαναυπολογίζει το αποτέλεσμα του διαγωνισμού με τις τιμές της ψηφιακά υπογεγραμμένης οικονομικής προσφοράς και αναρτά το διορθωμένο Συγκριτικό Πίνακα στο Σύστημα.

Ο ΦΠΑ που τυχόν επιβάλλεται στην Ελλάδα επί των τιμολογίων που θα εκδοθούν από τον Προσφέροντα προς τη ΔΕΗ, δε θα περιλαμβάνεται στο τίμημα της Σύμβασης και επομένως δεν λαμβάνεται υπόψη στη σύγκριση των προσφορών.

15.4.4 Η συνολική βαθμολογία της προσφοράς, όπως αυτή διαμορφώθηκε με τα αναφερόμενα στην παραπάνω παράγραφο 15.4.3, αποτελεί τη συγκριτική βαθμολογία της προσφοράς, με βάση την οποία καθορίζεται η σειρά προτιμητέων προσφερόντων.

Σε περίπτωση ισότιμων προσφορών, με την ίδια συνολική τελική βαθμολογία μεταξύ τους, η σειρά Προτιμητέων Προσφερόντων καθορίζεται με βάση το χαμηλότερο τίμημα.

Αν και μετά από την εφαρμογή του ανωτέρου κριτηρίου εξακολουθούν να υφίστανται ισοδύναμες προσφορές, η σειρά προτιμητέων προσφερόντων καθορίζεται με κλήρωση. Η κλήρωση διενεργείται στα γραφεία της αρμόδιας Υπηρεσίας για τη Διαδικασία, μετά από σχετική έγκαιρη ειδοποίηση, παρουσία εκπροσώπων των αποδεκτών προτιμητέων προσφερόντων, εφόσον το επιθυμούν.

Ο ΦΠΑ που τυχόν επιβάλλεται στην Ελλάδα επί των τιμολογίων που θα εκδοθούν από τον Προσφέροντα προς τη ΔΕΗ, δε θα περιλαμβάνεται στο τίμημα ανάθεσης και επομένως δεν λαμβάνεται υπόψη στη σύγκριση των προσφορών.

- 15.4.5 Η αρμόδια Επιτροπή, τέλος, συντάσσει και υπογράφει Πρακτικό Αξιολόγησης Προσφορών.

Άρθρο 16: Αντιρρήσεις Προσφερόντων

- 16.1 Κάθε ενδιαφερόμενος για σύναψη σύμβασης με τη ΔΕΗ, δικαιούται να υποβάλει Αντιρρήσεις σε κάθε απόφαση της Εταιρείας, που σχετίζεται με τη Διαδικασία επιλογής, την οποία θεωρεί ότι θίγει, μη νόμιμα, τα συμφέροντά του.

- 16.2 Κάθε, κατά τα ανωτέρω, Αντίρρηση κατατίθεται ηλεκτρονικά μέσω του Συστήματος, στον ηλεκτρονικό τόπο της Διαδικασίας Επιλογής.

Η κατάθεση των Αντιρρήσεων γίνεται σε μορφή ηλεκτρονικού αρχείου .pdf ή αντίστοιχου με ονομασία αρχείου «Αντιρρήσεις». Οι Αντιρρήσεις πρέπει να φέρουν προηγμένη ηλεκτρονική υπογραφή σύμφωνα με την παράγραφο 1.4 του παρόντος τεύχους.

Το έγγραφο των Αντιρρήσεων πρέπει να είναι σαφές και ευσύνοπτο, σε καμία περίπτωση να μην ξεπερνά τις 1.500 λέξεις και να συνοδεύεται από τυχόν αναγκαία στοιχεία για την απόδειξη των ισχυρισμών που περιέχει. Εάν αφορά και στη συμμετοχή άλλου Προσφέροντος πρέπει να του κοινοποιείται ηλεκτρονικά εντός της ίδιας προθεσμίας.

Ως ημερομηνία υποβολής των Αντιρρήσεων θεωρείται η ημερομηνία ηλεκτρονικής καταχώρισης αυτής στον ηλεκτρονικό τόπο της Διαδικασίας.

- 16.3 Οι Αντιρρήσεις υποβάλλονται μέσα σε προθεσμία πέντε (5) ημερών από την ημερομηνία που η προσβαλλόμενη απόφαση περιήλθε σε γνώση του διαμαρτυρούμενου. Ειδικά για την υποβολή Αντιρρήσεων κατά της Πρόσκλησης, οι Αντιρρήσεις υποβάλλονται μέχρι πέντε (5) ημέρες πριν από την καταληκτική ημερομηνία υποβολής των προσφορών.

- 16.4 Οι Αντιρρήσεις κοινοποιούνται σε όλους τους Προσφέροντες στον ηλεκτρονικό τόπο της Διαδικασίας Επιλογής. Τυχόν θιγόμενος από τις Αντιρρήσεις Προσφέρων δικαιούται να υποβάλει υπόμνημα, εντός αποκλειστικής προθεσμίας πέντε (5) ημερών από την κοινοποίηση σε αυτόν των Αντιρρήσεων, που πρέπει να πληρούν τις προϋποθέσεις του εγγράφου Αντιρρήσεων, προσκομίζοντας όλα τα κρίσιμα έγγραφα που έχει στη διάθεσή του. Η τυχόν υποβολή Αντιρρήσεων κατά απόφασης της Επιτροπής Εξέτασης Αντιρρήσεων επί Αντιρρήσεων άλλου Προσφέροντος δεν λαμβάνεται υπόψη από την αρμόδια Επιτροπή.

- 16.5 Η εξέταση των Αντιρρήσεων γίνεται από αρμόδια προς τούτο Επιτροπή, η οποία αποτελείται από τους:



Διευθυντή Υλικού και Προμηθειών Εταιρικού Κέντρου & Εμπορίας
Διευθυντή Διεύθυνσης Μελετών Κατασκευών ΘΗΕ
Διευθυντή Διεύθυνσης Μελετών Κατασκευών ΥΗΕ

Σε περίπτωση απουσίας ή κωλύματος κάποιου εκ των ανωτέρω Διευθυντών, αυτός αντικαθίσταται, εκ περιτροπής, από κάποιον από τους παρακάτω Διευθυντές:

Διευθυντή Λειτουργικής Υποστήριξης Λιγνιτικής Παραγωγής
Διευθυντή Πληροφορικής
Διευθυντή Περιβάλλοντος
Διευθυντή Υγείας και Ασφάλειας στην Εργασία

Η εξέταση των Αντιρρήσεων γίνεται εντός προθεσμίας 25 ημερών από την υποβολή τους. Μετά την παρέλευση της ανωτέρω προθεσμίας τεκμαίρεται η απόρριψη τους.

- 16.6 Η απόφαση της Επιτροπής γνωστοποιείται ηλεκτρονικά, μέσω του Συστήματος, ενώ ταυτόχρονα αποστέλλεται μέσω του Συστήματος σχετικό ηλεκτρονικό μήνυμα στον οικείο διαμαρτυρόμενο.
- 16.7 Η απόφαση επί των Αντιρρήσεων είναι ανέκκλητη και απρόσβλητη ενώπιον οργάνων της ΔΕΗ.
- 16.8 Η υποβολή Αντιρρήσεων δεν κωλύει αυτομάτως τη συνέχεια της Διαδικασίας Επιλογής και η τυχόν αποδοχή των αντιρρήσεων δεν πλήττει το κύρος της Διαδικασίας Επιλογής, αλλά οδηγεί, κατά την κρίση του κρίνοντος οργάνου, σε αναμόρφωση του προσβαλλόμενου πρακτικού ή σε επανάληψη φάσης ή Σταδίου.

Άρθρο 17:

Περάτωση Διαδικασίας Επιλογής – Αναγγελία επιλογής Αντισυμβαλλομένου – Ματαίωση Διαδικασίας

- 17.1 Η Διαδικασία Επιλογής ολοκληρώνεται με την έγκριση του αποτελέσματός του από τα εξουσιοδοτημένα όργανα της Εταιρείας. Η εγκριτική απόφαση περιλαμβάνει και τυχόν βελτιώσεις της προσφοράς που γίνονται δεκτές από τον Προτιμητέο Προσφέροντα.
- 17.2 Η επιλογή Αντισυμβαλλομένου γνωστοποιείται ηλεκτρονικά, μέσω του Συστήματος στον Αντισυμβαλλόμενο με επιστολή με την οποία καλείται να προσκομίσει, όλα τα απαραίτητα στοιχεία και πιστοποιητικά που προβλέπονται από τη Πρόσκληση για την υπογραφή σύμβασης ανάλογου ύψους.



Ταυτόχρονα η ως άνω επιλογή του αναγγέλλεται ηλεκτρονικά, μέσω του Συστήματος και στους λοιπούς Προσφέροντες οι οποίοι υπέβαλαν αποδεκτές προσφορές.

- 17.3 Σε περίπτωση σύμπραξης/ένωσης νομικών προσώπων, θα επιλεγθούν ως Αντισυμβαλλόμενα μέρη όλα τα μέλη αυτής και θα τεθεί διάταξη στο συμφωνητικό σύμφωνα με την οποία τα μέλη της ενέχονται και ευθύνονται έναντι της ΔΕΗ ενιαία, αδιαίρετα, αλληλέγγυα και σε ολόκληρο το καθένα χωριστά, θα εκπροσωπούνται από κοινό εκπρόσωπο και ότι θα ελέγχεται από τη ΔΕΗ η ουσιαστική συμμετοχή στη σύμπραξη/ένωση όλων των μελών της σε όλη τη διάρκεια ισχύος της σύμβασης.
- 17.4 Σε περίπτωση σύμπραξης/ένωσης νομικών προσώπων η προσφορά πρέπει να είναι διαμορφωμένη κατά τρόπο ώστε να εξασφαλίζεται η χωριστή τιμολόγηση από τα μέλη της σύμπραξης/ένωσης σύμφωνα με την ελληνική φορολογική νομοθεσία και πρακτική. Στην αντίθετη περίπτωση όπου η προσφορά του δεν πληροί την ανωτέρω προϋπόθεση, η σύμπραξη/ένωση υποχρεούται πριν την υπογραφή της σύμβασης να περιβληθεί νομικό τύπο που θα επιτρέπει την από κοινού τιμολόγηση και τότε για την υπογραφή της σύμβασης απαιτείται επιπλέον η κατάθεση επικυρωμένου αντιγράφου του εγγράφου που θα αποδεικνύει ότι ικανοποιείται η προαναφερθείσα απαίτηση.
- 17.5 Η ΔΕΗ διατηρεί το δικαίωμα, με αιτιολογημένη απόφαση των αρμοδίων οργάνων της, να ματαιώσει τη Διαδικασία Επιλογής στο σύνολο ή σε μέρος αυτής, ή να την επαναλάβει με τους ίδιους ή διαφορετικούς όρους σε οποιαδήποτε φάση της Διαδικασίας και κατά την απόλυτη κρίση της.
- 17.6 Η ΔΕΗ ματαιώνει τη Διαδικασία, ιδίως εφόσον:
- α. απέβη άγονος λόγω μη υποβολής προσφοράς ή λόγω απόρριψης όλων των προσφορών ή αποκλεισμού όλων των προσφερόντων
 - β. κανένας από τους προσφέροντες δεν προσέλθει για την υπογραφή της σύμβασης.
 - γ. διεξήχθη χωρίς τήρηση των προβλεπομένων κανόνων, με συνέπεια τον επηρεασμό του αποτελέσματος
 - δ. το αποτέλεσμα είναι μη ικανοποιητικό για την Εταιρεία
 - ε. ο ανταγωνισμός υπήρξε ανεπαρκής
 - στ. μεταβλήθηκαν οι ανάγκες της Εταιρείας
 - ζ. δεν είναι δυνατή η κανονική εκτέλεση της σύμβασης, λόγω ανωτέρας βίας



Άρθρο 18:
Περιεχόμενο και υπογραφή Σύμβασης

- 18.1 Το περιεχόμενο της σύμβασης διαμορφώνεται με βάση τους όρους της Πρόσκλησης και της προσφοράς του Αντισυμβαλλομένου, όπως εγκρίθηκαν από το αρμόδιο όργανο της Εταιρείας.
- 18.2 Παράλληλα ο Προτιμητέος Προσφέρων καλείται από τη ΔΕΗ να προσκομίσει εντός δέκα (10) ημερών από την ημερομηνία της σχετικής πρόσκλησης, την εγγυητική επιστολή καλής εκτέλεσης και σε περίπτωση νομικού προσώπου, την απόφαση ορισμού εκπροσώπου για την υπογραφή της Σύμβασης.

Αναφορικά με το χρόνο ισχύος των δικαιολογητικών και στοιχείων που καλείται να προσκομίσει ο Προτιμητέος Προσφέρων, καθώς και για τις λοιπές ρυθμίσεις που διέπουν την υποβολή τους, ισχύουν τα διαλαμβανόμενα στις παραγράφους 13.1.1.4 και 13.2.B του παρόντος τεύχους.

- 18.3 Μετά την διαμόρφωση του περιεχομένου της σύμβασης και την προσκόμιση των πιο πάνω δικαιολογητικών, ο Αντισυμβαλλόμενος καλείται για την υπογραφή της εντός προθεσμίας η οποία δεν μπορεί να είναι μικρότερη των δέκα (10) ημερολογιακών ημερών από τη γνωστοποίηση μέσω του Συστήματος της απόφασης επιλογής.
- 18.4 Εάν αυτός δεν προσέλθει εντός της ως άνω προθεσμίας, η Εταιρεία έχει το δικαίωμα να τον αποκλείσει από την υπογραφή της σύμβασης και να ζητήσει την κατάπτωση της Εγγυητικής Επιστολής Συμμετοχής του στη Διαδικασία, ακολούθως δε να προχωρήσει σε συζητήσεις με τους λοιπούς Προσφέροντες κατά σειρά Προτιμητέων Προσφερόντων για ανάδειξη Αντισυμβαλλομένου, υπό την προϋπόθεση ότι ισχύουν ή δέχονται να ισχύουν οι προσφορές τους.

Άρθρο 19:
Επιφυλάξεις και Δικαιώματα ΔΕΗ

- 19.1 Η συμμετοχή στη Διαδικασία (υποβολή προσφοράς) ισοδυναμεί με δήλωση του Προσφέροντος ότι έλαβε πλήρη γνώση όλων των όρων, των στοιχείων και των τευχών της Πρόσκλησης.
- 19.2 Η ΔΕΗ διατηρεί το δικαίωμα να μεταθέσει την ημερομηνία υποβολής των προσφορών ή να επιφέρει οποιοσδήποτε τροποποιήσεις στα τεύχη της Πρόσκλησης. Οι τροποποιήσεις αυτές θα περιλαμβάνονται σε σχετικά Συμπληρώματα της Πρόσκλησης, η έκδοση των οποίων θα δημοσιεύεται όπως και Πρόσκληση.



- 19.3 Η ΔΕΗ δεν θα έχει ευθύνη ή υποχρέωση, σε καμία περίπτωση, να αποζημιώσει τους Προσφέροντες για οποιαδήποτε δαπάνη ή ζημιά που θα έχουν υποστεί για την προετοιμασία και υποβολή των Προσφορών τους, ιδιαίτερα στην περίπτωση που αυτές δεν θα γίνουν δεκτές ή θ' αναβληθεί ή ματαιωθεί η Διαδικασία σε οποιοδήποτε φάση και χρόνο και για οποιοδήποτε λόγο ή αιτία. Κατά συνέπεια αυτοί που συμμετέχουν στη Διαδικασία και υποβάλλουν προσφορά, ανεξάρτητα αν έγιναν ή όχι τελικά δεκτοί, δεν αποκτούν κανένα απολύτως δικαίωμα κατά της ΔΕΗ από τη Πρόσκληση αυτή και την εν γένει συμμετοχή τους στη Διαδικασία Επιλογής.
- 19.4 Η προσφορά, η οποία υποβάλλεται με βάση τους όρους της Πρόσκλησης, θεωρείται ως πρόταση προς τη ΔΕΗ και όχι ως αποδοχή πρότασής της.
- 19.5 Κάθε παράλειψη στην υποβολή της Προσφοράς ή στην υπογραφή οποιουδήποτε εγγράφου, δεν δίνει το δικαίωμα σε Προσφέροντα να την επικαλεστεί προκειμένου να τύχει εξαιρέσεως ή ελαττώσεως των υποχρεώσεών του.
- 19.6 Οι όροι και οι περιορισμοί που αφορούν στην υποβολή των Προσφορών είναι προς όφελος της ΔΕΗ, η οποία δικαιούται, πριν από την υποβολή των προσφορών, να παραιτηθεί απ' αυτούς, χωρίς αυτό να δημιουργεί κανένα δικαίωμα στους Προσφέροντες ή σε άλλους τρίτους.

Συνημμένα: Παραρτήματα I-IV



Αριθμός Πρόσκλησης: ΔΜΕΠΟ/2022/11/Α

Ημερομηνία:

Αντικείμενο: Εκπόνηση Μελετών (Πολυενομηκή - Χωροταξική, Γεωλογική και ΣΜΠΕ) Ειδικού Πολυενομηκού Σχεδίου Πυρήνων Ζ.ΑΠ. Αμυνταίου-Κλειδιού

ΠΑΡΑΡΤΗΜΑΤΑ ΤΕΥΧΟΥΣ 1



<u>Παράρτημα I: Έντυπα Οικονομικής προσφοράς</u>	3
<u>Τιμολόγιο – Προϋπολογισμός Προσφοράς (για συμπλήρωση)</u>	3
<u>Τιμολόγιο – Προϋπολογισμός Υπηρεσίας</u>	4
<u>Παράρτημα II: Πίνακας Κατανομής Τιμήματος</u>	5
<u>Παράρτημα III: Υποδείγματα Πινάκων Εμπειρίας και Συστάσεων</u>	6
<u>Παράρτημα IV: Στοιχεία από προηγούμενη συνεργασία μεταξύ των μελών της ομάδας μελέτης</u>	8



Παράρτημα Ι: Έντυπα Οικονομικής προσφοράς

Τιμολόγιο – Προϋπολογισμός Προσφοράς (για συμπλήρωση)

- Μελέτη κατηγορίας 01 (Χωροταξικές και Ρυθμιστικές Μελέτες)⁽¹⁾
€.....
(ολογράφως).....

- Μελέτη κατηγορίας 02 (Πολυεοδομικές και Ρυμοτομικές Μελέτες)⁽²⁾
€.....
(ολογράφως).....

- Μελέτη κατηγορίας 20 (Γεωλογικές Μελέτες)⁽³⁾
€.....
(ολογράφως).....

- Μελέτη κατηγορίας 27 (Περιβαλλοντικές Μελέτες)⁽⁴⁾
€.....
(ολογράφως).....

- Απρόβλεπτες δαπάνες⁽⁵⁾
€.....
(ολογράφως).....

Προϋπολογισμός Προσφοράς:

.....⁽¹⁾ +⁽²⁾ +⁽³⁾
+⁽⁴⁾ +⁽⁵⁾ =
(ολογράφως).....

Ποσοστό έκπτωσης επί του Προϋπολογισμού Υπηρεσίας:%

$$100 \times \left(1 - \frac{\text{Προϋπολογισμός Προσφοράς}}{\text{Προϋπολογισμός Υπηρεσίας}} \right)$$

Επισήμανση: Όλα τα ποσά της οικονομικής προσφοράς σε Ευρώ πρέπει να αναγράφονται αριθμητικώς και ολογράφως στις κατάλληλες θέσεις. Σε περίπτωση διαφορών μεταξύ τους, θα υπερισχύουν οι ολόγραφες τιμές.

Ο Προσφέρων



Τιμολόγιο – Προϋπολογισμός Υπηρεσίας

- Μελέτη κατηγορίας 01 (Χωροταξικές & Ρυθμιστικές Μελέτες)
€113.721,30 (ολογράφως) εκατόν δέκα τρεις χιλιάδες επτακόσια είκοσι ένα
ευρώ και τριάντα λεπτά του ευρώ
- Μελέτη κατηγορίας 02 (Πολεοδομικές και Ρυμοτομικές Μελέτες)
€113.721,30 (ολογράφως) εκατόν δέκα τρεις χιλιάδες επτακόσια είκοσι ένα
ευρώ και τριάντα λεπτά του ευρώ
- Μελέτη κατηγορίας 20 (Γεωλογικές Μελέτες)
€42.318,53 (ολογράφως) σαράντα δύο χιλιάδες τριακόσια δέκα οκτώ
ευρώ και πενήντα τρία λεπτά του ευρώ
- Μελέτη κατηγορίας 27 (Περιβαλλοντικές Μελέτες)
€34.116,39 (ολογράφως) τριάντα τέσσερις χιλιάδες εκατόν δέκα έξι ευρώ
και τριάντα εννέα λεπτά του ευρώ
- Απρόβλεπτες δαπάνες
€45.581,63 (ολογράφως) σαράντα πέντε χιλιάδες πεντακόσια ογδόντα ένα
ευρώ και εξήντα τρία λεπτά του ευρώ

Προϋπολογισμός Υπηρεσίας:

$€113.721,30 + €113.721,30 + €42.318,53 + €34.116,39 + €45.581,63 = €349.459,15$
(ολογράφως) τριακόσιες σαράντα εννέα χιλιάδες τετρακόσια πενήντα εννέα
ευρώ και δεκαπέντε λεπτά του ευρώ



Παράρτημα ΙΙ: Πίνακας Κατανομής Τιμήματος

Το Συνολικό τίμημα σε ΕΥΡΩ θα καταβληθεί όπως παρακάτω :

ΜΕΛΗ ΣΥΜΠΡΑΞΗΣ/ ΕΝΩΣΗΣ ΟΙΚΟΝΟΜΙΚΩΝ ΦΟΡΕΩΝ	ΤΙΜΗΜΑ ΣΕ ΕΥΡΩ	
	Αριθμητικώς	Ολογράφως
.....
.....
.....
.....

Παράρτημα ΙΙΙ: Υποδείγματα Πινάκων Εμπειρίας και Συστάσεων

ΚΥΡΙΟΤΕΡΕΣ ΜΕΛΕΤΕΣ ΠΑΡΟΜΟΙΑΣ ΦΥΣΗΣ

ΕΠΩΝΥΜΙΑ ΥΠΟΨΗΦΙΟΥ	:	(Τίθεται η επωνυμία της Εταιρίας η του Φυσικού προσώπου που αφορά ο κατάλογος. Σε περίπτωση σύμπραξης υποβάλλεται ξεχωριστός κατάλογος για κάθε μέλος αυτής)
ΚΑΤΗΓΟΡΙΑ ΜΕΛΕΤΗΣ	:	(Τίθεται η κατηγορία μελέτης που αφορά ο κατάλογος. Πχ κατηγορία 13 Υδραυλικά)
ΤΙΤΛΟΣ ΜΕΛΕΤΗΣ	:	(Τίθεται ο πλήρης τίτλος της μελέτης όπως αναγράφεται στην σύμβαση)
ΦΟΡΕΑΣ ΑΝΑΘΕΣΗΣ	:	Τίθεται ο πλήρης τίτλος του φορέα, Κύριος του έργου, Προϊστάμενη Αρχή, Δ/νουσα Υπηρεσία π.χ. ΥΠΕΧΩΔΕ / Γ.Γ.Δ.Ε. / Δ/νση Δ6 Τμ. Α)
ΣΤΑΔΙΟ ΜΕΛΕΤΗΣ	:	(Αναγράφεται το στάδιο ή τα στάδια της μελέτης που εκπονήθηκαν ή πρόκειται να εκπονηθούν. Προκαταρκτική, Προμελέτη, Οριστική, Μελέτη Εφαρμογής κ.λ.π.)
ΑΝΑΔΟΧΟΣ	:	(Αναγράφεται ο πλήρης τίτλος του Αναδόχου σχήματος. Σε περίπτωση Σύμπραξης αναγράφονται όλοι οι εταίροι αυτής. Σε περίπτωση Κ/Ξ ο τίτλος της Κ/Ξ και όλοι οι εταίροι αυτής.)
ΕΝΑΡΞΗ ΣΥΜΒΑΣΗΣ	:	(Τίθεται η ημερομηνία υπογραφής της Σύμβασης)
ΟΛΟΚΛΗΡΩΣΗ ΣΥΜΒΑΣΗΣ	:	(Τίθεται η ημερομηνία έγκρισης της Σύμβασης μαζί με τον αριθμό της εγκριτικής απόφασης).
ΠΕΡΙΓΡΑΦΗ ΑΝΤΙΚΕΙΜΕΝΟΥ	:	(Γίνεται συνοπτική περιγραφή των τεχνικών χαρακτηριστικών του έργου και του μεγέθους του με χαρακτηριστικά ποσοτικά στοιχεία και την δαπάνη κατασκευής του (εάν είναι διαθέσιμη), κατά τρόπο που να προκύπτει σαφώς το αντικείμενο και να είναι δυνατόν η Υπηρεσία να το αξιολογήσει εάν ανήκει η όχι σε παρόμοιας φύσης με την υπό ανάθεση μελέτη)
ΑΜΟΙΒΗ	:	(Αναγράφεται η τελική αμοιβή μελέτης της κατηγορίας στην οποία συμμετέχει ο υποψήφιος, το ποσοστό συμμετοχής του στην κατηγορία και η τελική προκύπτουσα αμοιβή του.)
ΕΦΑΡΜΟΓΗ ΜΕΛΕΤΗΣ	:	(Αναγράφονται πληροφορίες ως προς την εφαρμογή ή όχι της μελέτης. Στην περίπτωση που το έργο κατασκευάζεται δίνονται πληροφορίες σχετικά με την επιτυχή υλοποίηση της μελέτης. Στην περίπτωση που διατίθενται πιστοποιητικά του Κυρίου του έργου για την εφαρμογή της μελέτης συνοποβάλλονται.)
ΠΙΣΤΟΠΟΙΗΤΙΚΟ ΕΚΤΕΛΕΣΗΣ ΤΗΣ ΣΥΜΒΑΣΗΣ	:	(Αναγράφεται το είδος του πιστοποιητικού που υποβάλλεται π.χ. Βεβαίωση Εργοδότη, Εγκριτική απόφαση, Υ.Δ. υποψηφίου κλπ.)



*(Ο κατάλογος συμπληρώνεται με όσες μελέτες παρόμοιας φύσης κρίνει ο υποψήφιος.
Είναι δυνατόν να αναγράφονται και ολοκληρωμένα στάδια εκπονουμένων συμβάσεων)*

(Τόπος – Ημερομηνία)

*Σφραγίδα – Υπογραφή
Νόμιμου Εκπροσώπου*

*Σημείωση: Το υπόψη παράρτημα μπορεί να υποβληθεί και ως πίνακας με μορφή
στηλών, των οποίων τα περιεχόμενα θα είναι ακριβώς τα ίδια και χωρίς καμιά αλλοίωση
από τα ζητούμενα στο παρόν υπόδειγμα*



Παράρτημα IV: Στοιχεία από προηγούμενη συνεργασία μεταξύ των μελών της ομάδας μελέτης

Μέλη της προτεινόμενης ομάδας μελέτης τα οποία έχουν συνεργαστεί και στο παρελθόν	Τίτλος Μελέτης	Φορέας Ανάθεσης (Προϊσταμένη Αρχή)	Ανάδοχο Μελετητικό σχήμα (Συμπράττοντα γραφεία μελετών)	Εναρξη Σύμβασης ----- Περαιώση Σύμβασης	Κύρια Εκπονηθέντα στάδια μελετών	Πιστοποιητικό ΝΑΙ / ΟΧΙ
1.					1.	
2.					2.	
3.					3.	
4.					4.	
5.					5.	
6.					6.	
1.					1.	
2.					2.	
3.					3.	
4.					4.	
5.					5.	
6.					6.	
1.					1.	
2.					2.	
3.					3.	
4.					4.	
5.					5.	
6.					6.	
1.					1.	
2.					2.	
3.					3.	
4.					4.	
5.					5.	
6.					6.	
1.					1.	
2.					2.	
3.					3.	
4.					4.	
5.					5.	
6.					6.	



Αριθμός Πρόσκλησης: ΔΜΕΠΟ/2022/11/Α

Αριθμός Σύμβασης:

Ημερομηνία:

Αντικείμενο: Εκπόνηση Μελετών (Πολυενοδομική – Χωροταξική, Γεωλογική και ΣΜΠΕ) Ειδικού Πολυενοδομικού Σχεδίου Πυρήνων Ζ.ΑΠ. Αμυνταίου-Κλειδιού

ΣΥΜΦΩΝΗΤΙΚΟ ΣΥΜΒΑΣΗΣ ΥΠΗΡΕΣΙΩΝ

ΤΕΥΧΟΣ 2 ΑΠΟ 7



Περιεχόμενα

Άρθρο 1: Τεύχη της Σύμβασης	2
Άρθρο 2: Αντικείμενο της Σύμβασης	3
Άρθρο 3: Συμβατικό Τίμημα	5
Άρθρο 4: Δικαιώματα Προαίρεσης	6
Άρθρο 5: Τιμολογήσεις – Πληρωμές	6
Άρθρο 6: Προθεσμίες Πέρατος - Πρόγραμμα Εκτέλεσης αντικειμένου	7
Άρθρο 7: Ποινικές Ρήτρες	7
Άρθρο 8: Εγγυήσεις Εκτέλεσης της Σύμβασης	8
Άρθρο 9: Ευθύνη Ένωσης/Σύμπραξης	9
Άρθρο 10: Εγγυήσεις αναφορικά με επίκληση ικανοτήτων Τρίτου	9
Άρθρο 11: Ισχύς της Σύμβασης	10



Αριθμός Πρόσκλησης: ΔΜΕΠΟ/2022/11/Α

Αντικείμενο: Εκπόνηση Μελετών (Πολυενοδομική – Χωροταξική, Γεωλογική και ΣΜΠΕ) Ειδικού Πολυενοδομικού Σχεδίου Πυρήνων Ζ.ΑΠ. Αμυνταίου-Κλειδιού

ΣΥΜΦΩΝΗΤΙΚΟ ΣΥΜΒΑΣΗΣ

Στην Αθήνα σήμερα την μεταξύ των συμβαλλομένων:

- α) του πρώτου των συμβαλλομένων με την επωνυμία Δημόσια Επιχείρηση Ηλεκτρισμού Α.Ε., και διακριτικό τίτλο ΔΕΗ ΑΕ (εφεξής ΔΕΗ ή Εταιρεία), που εδρεύει στην Αθήνα, οδός Χαλκοκονδύλη 30, Τ.Κ. 104 32, όπως εν προκειμένω νόμιμα εκπροσωπείται από, ενεργών στο παρόν δυνάμει και κατ' εκτέλεση της υπ' αριθμόν απόφασης του, και
- β) του δεύτερου των συμβαλλομένων (εφεξής Αντισυμβαλλόμενος ή Εργολάβος), που εδρεύει και εκπροσωπείται νόμιμα, σε αυτήν την περίπτωση από,

συμφωνήθηκαν, συνομολογήθηκαν και έγιναν αμοιβαίως αποδεκτά, χωρίς καμία επιφύλαξη τα ακόλουθα:

Άρθρο 1: Τεύχη της Σύμβασης

- 1.1 Η Σύμβαση αποτελείται από τα παρακάτω τεύχη τα οποία υπογεγραμμένα από τα συμβαλλόμενα μέρη αποτελούν ένα ενιαίο σύνολο:
- α. Συμφωνητικό Σύμβασης με το Παράρτημα Τιμολόγιο – Προϋπολογισμός προσφοράς
 - β. Ειδικοί Όροι Σύμβασης
 - γ. Τεχνική Περιγραφή αντικειμένου Σύμβασης
 - δ. Γενικοί Όροι Σύμβασης
 - ε. Σύμβαση Εμπιστευτικότητας
 - στ. Ασφαλίσεις
- 1.2 Η σειρά με την οποία αναφέρονται τα τεύχη στην προηγούμενη παράγραφο καθορίζει τη σειρά ισχύος των όρων καθενός από αυτά, σε περίπτωση που υπάρχουν διαφορές στο κείμενο ή στην ερμηνεία των όρων δύο ή περισσότερων τευχών.
- 1.3 Ρητά συμφωνείται μεταξύ των συμβαλλομένων μερών ότι η Σύμβαση αυτή αποτελεί τη μοναδική συμφωνία που υπάρχει μεταξύ τους για το υπόψη αντικείμενο και ότι όλα τα έγγραφα που τυχόν ανταλλάχθηκαν μεταξύ τους, πριν από την υπογραφή της, καθώς και οι τυχόν συζητήσεις και συμφωνίες, οποιασδήποτε φύσης και περιγραφής, που έγιναν προφορικά



ή σιωπηρά και δεν συμπεριλήφθηκαν στη Σύμβαση αυτή θεωρούνται ότι δεν έχουν ισχύ, ότι στερούνται οποιουδήποτε νομικού αποτελέσματος, ότι δεν θα δεσμεύουν τους συμβαλλόμενους και ότι δεν θα ληφθούν υπόψη για την ερμηνεία των όρων της Σύμβασης αυτής.

Οποιαδήποτε πράξη ή ενέργεια του Αντισυμβαλλόμενου, απαραίτητη για την ολοκλήρωση του αντικείμενου πρέπει να είναι σε απόλυτη συμφωνία προς τις απαιτήσεις και τις διατάξεις της Σύμβασης, ακόμη και αν η πράξη ή ενέργεια αυτή δεν αναφέρεται ειδικά στη Σύμβαση.

- 1.4 Επίσης συμφωνείται ρητά ότι όλοι οι όροι της Σύμβασης είναι εξ ίσου ουσιώδεις και ότι κάθε μελλοντική τροποποίηση οποιουδήποτε τεύχους της Σύμβασης θα γίνεται μόνο εγγράφως (Συμπληρώματα, Εντολές Τροποποιήσεως κ.λπ.).

Άρθρο 2: Αντικείμενο της Σύμβασης

- 2.1 Με τη Σύμβαση αυτή η Εταιρεία αναθέτει και ο Αντισυμβαλλόμενος αναλαμβάνει την υποχρέωση να προβεί στην έγκαιρη, έντεχνη, άρτια, οικονομική και ασφαλή εκτέλεση της Παροχής Υπηρεσιών με αντικείμενο «**Εκπόνηση Μελετών (Πολεοδομική – Χωροταξική, Γεωλογική και ΣΜΠΕ) Ειδικού Πολεοδομικού Σχεδίου Πυρήνων Ζ.ΑΠ. Αμυνταίου-Κλειδιού**» όπως αυτό αναλυτικά αναφέρεται στο παρόν και στα λοιπά συμβατικά τεύχη, έτσι ώστε να είναι κατάλληλο για τη χρήση και το σκοπό που προορίζεται και σε πλήρη συμμόρφωση προς τους όρους της Σύμβασης.
- 2.2 Οι υπηρεσίες επιμερίζονται σε επιμέρους μελέτες ως ακολούθως:
1. Εκπόνηση Κύριας Μελέτης (Χωροταξική – Πολεοδομική)
 2. Στρατηγική Μελέτη Περιβαλλοντικών Επιπτώσεων (ΣΜΠΕ)
 3. Προκαταρκτική Μελέτη Γεωλογικής Καταλληλότητας

Η Κύρια Μελέτη του ΕΠΣ εκπονείται σε τρία στάδια ως εξής:

Στάδιο 1: Οριστική μελέτη
Στάδιο 2: Προσαρμογή
Στάδιο 3: Σχέδιο προεδρικού διατάγματος

Διευκρινίζεται ότι μελέτη Τεχνικής Έκθεσης Προέγκρισης του ΕΠΣ δεν περιλαμβάνεται στο αντικείμενο της παρούσας. Τυχόν χορηγηθείσα προέγκριση του ΕΠΣ από το ΥΠΕΝ, κατά την έναρξη της ισχύος της σύμβασης, θα ληφθεί υπόψη στην παρούσα.

Επισημαίνεται, επίσης, ότι η Οριστική Μελέτη του Ειδικού Πολεοδομικού Σχεδίου δεν περιλαμβάνει την εκπόνηση καμίας μελετητικής εργασίας πολεοδομικού σχεδιασμού 2^{ου} επιπέδου, όπως αυτό προσδιορίζεται στο Ν.

4447/2016 και ενδεικτικά αφορά Ρυμοτομικά Σχέδια Εφαρμογής, Πολεοδομικές Μελέτες, Μελέτες Πολεοδόμησης Επιχειρηματικών Πάρκων κ.λπ.

Η ΣΜΠΕ εκπονείται σε τρία στάδια που αντιστοιχούν στα στάδια 1, 2 και 3 της Κύριας Μελέτης.

Η Προκαταρκτική Μελέτη Γεωλογικής Καταλληλότητας εκπονείται σε δύο στάδια που αντιστοιχούν στα στάδια 1 και 3 της Κύριας Μελέτης.

Η διαδικασία εκπόνησης της μελέτης ΕΠΣ απεικονίζεται στο πιο κάτω διάγραμμα:

	Κύρια Μελέτη (Χωροταξική- Πολεοδομική)	ΣΜΠΕ	Προκαταρκτική Μελέτη Γεωλογικής Καταλληλότητας
Στάδιο 1 Οριστική μελέτη	Ενότητα 1 Διάγνωση	Ανάλυση	Ανάλυση
	Ενότητα 2 Πρόταση	Πρόταση	Πρόταση
	↓	↓	↓
	Παραλαβή	Παραλαβή	Παραλαβή
		↓	
		Ανάρτηση ΣΜΠΕ- Διαβούλευση	Έγκριση
	↓	↓	
Στάδιο 2 Προσαρμογή	Προσαρμογή βάσει διαβούλευσης	Προσαρμογή βάσει διαβούλευσης	
	↓		
		Έγκριση ΣΜΠΕ	
	Γνωμοδότηση του ΚΕΣΥΠΟΘΑ		
	↓	↓	
Στάδιο 3 Σχέδιο ΠΔ	Σχέδιο ΠΔ (με τυχόν προσαρμογή	Εισροή σε σχέδιο ΠΔ	Εισροή σε σχέδιο ΠΔ
	Παραλαβή	Παραλαβή	Οριστική παραλαβή



2.2 Τα παραδοτέα ανά στάδιο και υπηρεσία/επί μέρους μελέτη είναι τα ακόλουθα:

	Κύρια Μελέτη (Χωροταξική-Πολοδομική)	ΣΜΠΕ	Προκαταρκτική Μελέτη Γεωλογικής Καταλληλότητας
Στάδια	1 Κύρια μελέτη ΕΠΣ	1 Μελέτη ΣΜΠΕ	1 Προκαταρκτική Γεωλογική Μελέτη
	2 Προσαρμογή βάσει διαβούλευσης	2 Προσαρμογή βάσει διαβούλευσης	
	3 Σχέδιο ΠΔ (με τυχόν προσαρμογή	3 Εισροή σε σχέδιο ΠΔ	2 Εισροή σε σχέδιο ΠΔ

Άρθρο 3: Συμβατικό Τμήμα

- 3.1 Το Συμβατικό Τμήμα (Συμβατικός Προϋπολογισμός) του αντικειμένου, όπως αυτό περιγράφεται στο Άρθρο 2 του παρόντος Συμφωνητικού, ανέρχεται σεευρώ, πλέον ΦΠΑ.
- 3.2 Το Συμβατικό Τμήμα της σύμβασης αναλύεται αν κατηγορία μελέτης ως εξής:
- α) ευρώ για μελέτη κατηγορίας 01 (Χωροταξικές & Ρυθμιστικές Μελέτες)
 - β) ευρώ για μελέτη κατηγορίας 02 (Πολοδομικές και Ρυμοτομικές Μελέτες)
 - γ) ευρώ για μελέτη κατηγορίας 20 (Γεωλογικές Μελέτες)
 - δ) ευρώ για μελέτη κατηγορίας 27 (Περιβαλλοντικές Μελέτες) και
 - ε) ευρώ (15% επί του συνόλου του τιμήματος των ανωτέρω κατηγοριών μελετών), για απρόβλεπτες δαπάνες. Το εν λόγω κονδύλι διατίθεται για την κάλυψη αναγκών του αντικειμένου σύμφωνα με το άρθρο 14 των Γενικών Όρων της Σύμβασης.

Το Συμβατικό Τμήμα της σύμβασης αναλύεται περαιτέρω ανά κατηγορία μελέτης και στάδιο ως εξής:

α) Μελέτη κατηγορίας 01 (Χωροταξικές & Ρυθμιστικές Μελέτες)

Στάδιο 1: ποσοστό 70% επί του ανωτέρω 3.2.α

Στάδιο 2: ποσοστό 15% επί του ανωτέρω 3.2.α

Στάδιο 3: ποσοστό 15% επί του ανωτέρω 3.2.α

β) Μελέτη κατηγορίας 02 (Πολοδομικές και Ρυμοτομικές Μελέτες)

Στάδιο 1: ποσοστό 70% επί του ανωτέρω 3.2.β

Στάδιο 2: ποσοστό 15% επί του ανωτέρω 3.2.β

Στάδιο 3: ποσοστό 15% επί του ανωτέρω 3.2.β



γ) Μελέτη κατηγορίας 20 (Γεωλογικές Μελέτες)
Στάδιο 1: ποσοστό 85% επί του ανωτέρω 3.2.γ
Στάδιο 2: ποσοστό 15% επί του ανωτέρω 3.2.γ

δ) Μελέτη κατηγορίας 27 (Περιβαλλοντικές Μελέτες)
Στάδιο 1: ποσοστό 70% επί του ανωτέρω 3.2.δ
Στάδιο 2: ποσοστό 15% επί του ανωτέρω 3.2.δ
Στάδιο 3: ποσοστό 15% επί του ανωτέρω 3.2.δ

- 3.3 Το συμβατικό τίμημα είναι σταθερό και δεν υπόκειται σε οποιαδήποτε αναθεώρηση.
- 3.4 Στο Συμβατικό Τίμημα περιλαμβάνονται όλες οι δαπάνες και επιβαρύνσεις που αναφέρονται στα Άρθρα 17 και 19 των Γενικών Όρων.

Άρθρο 4: Δικαιώματα Προαίρεσης

Προβλέπεται δυνατότητα αυξομείωσης του Συμβατικού Τιμήματος του Έργου, λόγω ενδεχομένων τροποποιήσεων της Σύμβασης κατά τη διάρκεια εκτέλεσής της (Άρθρο 8 Ειδικών Όρων). Συγκεκριμένα προβλέπεται δυνατότητα αύξησης 30% κατά μέγιστο ή μείωσης 30% κατά μέγιστο του Συμβατικού Τιμήματος.

Άρθρο 5: Τιμολογήσεις – Πληρωμές

Με τις προϋποθέσεις του Άρθρου 6 των Ειδικών Όρων και του Άρθρου 18 των Γενικών Όρων οι τιμολογήσεις και οι πληρωμές προς τον Αντισυμβαλλόμενο για την παροχή των υπηρεσιών του Άρθρου 2 της παρούσας Σύμβασης θα γίνονται ως ακολούθως:

- 5.1 Για τα στάδια 1 και 2 των μελετών κατηγορίας 01 και 02, το στάδιο 1 της μελέτης κατηγορίας 20 και τα στάδια 1 και 2 της μελέτης κατηγορίας 27:
- α. Το εβδομήντα τοις εκατό (70%) του τιμήματος κάθε σταδίου θα τιμολογείται μετά την πιστοποιημένη από τη ΔΕΗ παραλαβή προσχεδίου των παραδοτέων όπως αναφέρονται στην Περιγραφή Υπηρεσιών ή όπως θα συμφωνηθούν κατά το στάδιο 1.
 - β. Το τριάντα τοις εκατό (30%) του τιμήματος κάθε σταδίου θα τιμολογείται μετά την πιστοποιημένη από τη ΔΕΗ παραλαβή των τελικών παραδοτέων.
- 5.2 Για το στάδιο 3 των μελετών κατηγορίας 01 και 02, το στάδιο 2 της μελέτης κατηγορίας 20 και το στάδιο 3 της μελέτης κατηγορίας 27, με την παραλαβή του παραδοτέου.

Άρθρο 6: Προθεσμίες Πέρατος - Πρόγραμμα Εκτέλεσης αντικειμένου

6.1 Προθεσμίες πέρατος αντικειμένου

Ο Αντισυμβαλλόμενος αναλαμβάνει την υποχρέωση να τηρήσει τις προθεσμίες που καθορίζονται πιο κάτω. Όλες οι προθεσμίες μετριοούνται από την ημερομηνία θέσης σε ισχύ της Σύμβασης.

Η συνολική προθεσμία για την περαίωση του αντικειμένου της σύμβασης ορίζεται σε τετρακόσιες πενήντα (450) ημερολογιακές ημέρες από την υπογραφή του συμφωνητικού.

Ο καθαρός μελετητικός χρόνος ανά στάδιο και κατηγορία μελέτης προσδιορίζεται σε εργάσιμες ημέρες ως εξής:

Κύρια Μελέτη (Χωροταξική-Πολοδομική)	ΣΜΠΕ	Προκαταρκτική Μελέτη Γεωλογικής Καταλληλότητας	Εργάσιμες Ημέρες
1 Κύρια μελέτη ΕΠΣ	1 Μελέτη ΣΜΠΕ	1 Προκαταρκτική Γεωλογική Μελέτη	120
2 Προσαρμογή βάσει διαβούλευσης	2 Προσαρμογή βάσει διαβούλευσης		30
3 Σχέδιο ΠΔ (με τυχόν προσαρμογή)	3 Εισροή σε σχέδιο ΠΔ	2 Εισροή σε σχέδιο ΠΔ	20

6.2 Πρόγραμμα Εκτέλεσης Σύμβασης

6.2.1 Ο Αντισυμβαλλόμενος, μέσα σε δεκαπέντε (15) εργάσιμες ημέρες, υποβάλλει το χρονοδιάγραμμα εκτέλεσης της Σύμβασης.

6.2.2 Το εγκεκριμένο από την Εταιρεία χρονοδιάγραμμα μαζί με τα παραπάνω στοιχεία αποτελούν το Πρόγραμμα Εκτέλεσης της Σύμβασης.

Άρθρο 7: Ποινικές Ρήτρες

7.1 Πλέον των αναφερομένων στο Άρθρο 21 των Γενικών Όρων Σύμβασης ρητά συμφωνείται ότι οι Ποινικές Ρήτρες οφείλονται και πληρώνονται στη ΔΕΗ κεχωρισμένα και αθροιστικά, ανεξάρτητα αν η Εταιρεία έχει υποστεί ζημιές, και ότι οι Ποινικές Ρήτρες του παρόντος Άρθρου είναι εύλογες και δίκαιες.

Οι Ποινικές Ρήτρες που μπορεί να επιβληθούν περιγράφονται αναλυτικά στις επόμενες παραγράφους.



- 7.2 Ποινικές Ρήτρες για καθυστερήσεις στον καθαρό μελετητικό χρόνο
- I. Για υπέρβαση του καθαρού χρόνου της Σύμβασης μέχρι του 20% αυτού, ή τμηματικής προθεσμίας μέχρι το 40% αυτής, ποινική ρήτρα ανά ημέρα καθυστέρησης ίση με 10% της μέσης ημερήσιας αξίας της Σύμβασης. Η ημερήσια αξία της Σύμβασης προκύπτει από τη διαίρεση της συμβατικής αμοιβής με τον καθαρό χρόνο, υπολογιζόμενο σε ημερολογιακές ημέρες.
 - II. Για υπέρβαση του καθαρού χρόνου της Σύμβασης πέραν του 20% και μέχρι του 30% αυτού ή τμηματικής προθεσμίας πέραν του 40% και μέχρι του 50% αυτής, ποινική ρήτρα ανά ημέρα υπέρβασης ίση με 20% της μέσης ημερήσιας αξίας της Σύμβασης υπολογιζόμενης ως ανωτέρω.
 - III. Για υπέρβαση μεγαλύτερη του 30% του καθαρού χρόνου της Σύμβασης, ο Αντισυμβαλλόμενος κηρύσσεται έκπτωτος. Επίσης, έκπτωτος κηρύσσεται ο Αντισυμβαλλόμενος αν υπερβεί πέραν του 50% τμηματική προθεσμία που αφορά την υποβολή σταδίου μελέτης.
- 7.3 Το σύνολο των παραπάνω Ποινικών Ρητρών δεν μπορεί να υπερβεί το 5% του Συμβατικού Τιμήματος προσαυξημένου με τα τιμήματα των τυχόν συμπληρωμάτων της Σύμβασης.
- 7.4 Οι Ποινικές Ρήτρες επιβάλλονται από την αρμόδια Υπηρεσία της ΔΕΗ, η οποία προβαίνει σε ισόποσες παρακρατήσεις από επόμενες, μετά την επιβολή τους, πληρωμές προς τον Αντισυμβαλλόμενο. Η οριστική εκκαθάριση των Ποινικών Ρητρών διενεργείται το αργότερο μέχρι την παραλαβή του αντικειμένου της Σύμβασης.
- 7.5 Εφόσον, εκκρεμεί αίτηση του Αντισυμβαλλόμενου για χορήγηση παράτασης προθεσμίας με βάση τις διατάξεις των Γενικών Όρων, η ΔΕΗ μπορεί να αναστείλει την παρακράτηση έναντι της αντίστοιχης Ποινικής Ρήτρας μέχρι να εκδοθεί η τελική απόφαση από το αρμόδιο όργανο της Εταιρείας.

Άρθρο 8: Εγγυήσεις Εκτέλεσης της Σύμβασης

- 8.1 Ο Αντισυμβαλλόμενος ως Εγγύηση Καλής Εκτέλεσης κατέθεσε στην Εταιρεία σήμερα, την Εγγυητική Επιστολή αριθμός που εξέδωσε για το ποσό των ευρώ που αντιστοιχεί στο 5% επί του συμβατικού τιμήματος και έχει διάρκεια ισχύος εξακοσίων (600) ημερολογιακών ημερών από την ημερομηνία θέσης σε ισχύ της Σύμβασης.
- 8.2 Για οποιαδήποτε αύξηση του Συμβατικού Τιμήματος και εφόσον μια ή περισσότερες αυξήσεις μαζί υπερβαίνουν το δέκα τοις εκατό (10%) αυτού, ο Αντισυμβαλλόμενος υποχρεούται να καταθέσει συμπληρωματική



Εγγυητική Επιστολή Καλής Εκτέλεσης η αξία της οποίας θα αντιστοιχεί στο σύνολο της επαύξησης του Συμβατικού τιμήματος.

Άρθρο 9: Ευθύνη Ένωσης/Σύμπραξης

- 9.1 Συμφωνείται ρητά ότι όλα τα μέλη της Ένωσης/Σύμπραξης ενέχονται και ευθύνονται έναντι της Εταιρείας ενιαία, αδιαίρετα, αλληλέγγυα, και σε ολόκληρο το κάθε ένα χωριστά για την εκπλήρωση των πάσης φύσεως υποχρεώσεων που αναλαμβάνει η Σύμπραξη με την παρούσα Σύμβαση.
- 9.2 Συμφωνείται επίσης ότι θα εκπροσωπούνται με κοινό εκπρόσωπο και σε όλη τη διάρκεια ισχύος της Σύμβασης και θα ελέγχεται από την Εταιρεία η ουσιαστική συμμετοχή στην Σύμπραξη όλων των μελών αυτής σύμφωνα με το προβλεπόμενο έγγραφο σύστασης της Σύμπραξης.

Άρθρο 10: Εγγυήσεις αναφορικά με επίκληση ικανοτήτων Τρίτου

Ο/οι παρέχων/οντες τεχνική ή επαγγελματική ικανότητα θα εκτελέσει/ουν το αντικείμενο της σύμβασης για το οποίο παρέχει/ουν τις συγκεκριμένες ικανότητες. Η αντικατάσταση οποιουδήποτε παράγοντα της παρεχόμενης στήριξης υπόκειται στην έγκριση της ΔΕΗ υπό την έννοια ότι ο προτεινόμενος αντικαταστάτης πρέπει να πληροί ισοδύναμα τα κριτήρια ποιοτικής επιλογής του αντικαθιστάμενου. Η αντικατάσταση του παρέχοντος τη στήριξη οικονομικού φορέα συνιστά ουσιώδη τροποποίηση της σύμβασης η αναγκαιότητα της οποίας ελέγχεται σύμφωνα με το άρθρο 4 του ΚΕΠΥ και υπόκειται επίσης στην έγκριση της ΔΕΗ. Εάν αυτή εγκριθεί ο αντικαταστάτης πρέπει να πληροί ισοδύναμα τα κριτήρια ποιοτικής επιλογής του αντικαθιστάμενου αλλά και να αποδείξει τη μη συνδρομή των λόγων αποκλεισμού όπως έπραξε ο αντικαθιστάμενος κατά τη φάση της κατακύρωσης της σύμβασης.

Ο/οι παρέχων/οντες την ως άνω οικονομική και χρηματοοικονομική στήριξη είναι από κοινού με τον Αντισυμβαλλόμενο υπεύθυνος/οι για την εκτέλεση της Σύμβασης.

Ο Αντισυμβαλλόμενος είναι υπεύθυνος για κάθε ενέργεια, πράξη ή παράλειψη του Τρίτου, σύμφωνα με τις διατάξεις του Άρθρου 10 των Γενικών Όρων. Σε περίπτωση που ο Τρίτος δεν εκπληρώσει τις υποχρεώσεις του προς τον Αντισυμβαλλόμενο, σε σχέση με το αντικείμενο, η ΔΕΗ έχει το δικαίωμα να κάνει χρήση των προβλέψεων των Άρθρων 21 και 25 των Γενικών Όρων.



Άρθρο 11: Ισχύς της Σύμβασης

Η Σύμβαση τίθεται σε ισχύ από την ημερομηνία υπογραφής της.

Η παρούσα Σύμβαση υπογράφεται σε δύο πρωτότυπα από τα οποία το ένα πήρε η Εταιρεία και το άλλο ο Αντισυμβαλλόμενος.

ΟΙ ΣΥΜΒΑΛΛΟΜΕΝΟΙ

ΓΙΑ ΤΟΝ ΑΝΤΙΣΥΜΒΑΛΛΟΜΕΝΟ

ΓΙΑ ΤΗΝ ΕΤΑΙΡΕΙΑ

Συνημμένα:

Παράρτημα Τιμολόγιο – Προϋπολογισμός προσφοράς



Αριθμός Πρόσκλησης: ΔΜΕΠΟ/2022/11/Α

Αριθμός Σύμβασης:

Ημερομηνία:

Αντικείμενο: Εκπόνηση Μελετών (Πολυενοδομική – Χωροταξική, Γεωλογική και ΣΜΠΕ) Ειδικού Πολυενοδομικού Σχεδίου Πυρήνων Ζ.ΑΠ. Αμυνταίου-Κλειδιού

ΕΙΔΙΚΟΙ ΟΡΟΙ ΣΥΜΒΑΣΗΣ ΥΠΗΡΕΣΙΩΝ

ΤΕΥΧΟΣ 3 ΑΠΟ 7



Περιεχόμενα

Άρθρο 1: Εκπροσώπηση της Εταιρείας	2
Άρθρο 2: Εκπροσώπηση του Αντισυμβαλλόμενου	2
Άρθρο 3: Υπεργολάβοι – Υποπρομηθευτές – Συνεργασία Αντισυμβαλλόμενου με Τρίτους	3
Άρθρο 4: Προσωπικό Αντισυμβαλλόμενου	3
Άρθρο 5: Ευθύνες Αντισυμβαλλόμενου	3
Άρθρο 6: Τρόπος Πληρωμής - Δικαιολογητικά	5
Άρθρο 7: Εξασφάλιση χώρου και παροχές προς τον Αντισυμβαλλόμενο	6
Άρθρο 8: Τροποποιήσεις Σύμβασης κατά τη διάρκειά της	7
Άρθρο 9: Εμπιστευτικότητα Στοιχείων ΔΕΗ - Προστασία προσωπικών δεδομένων	7
Άρθρο 10: Πνευματική Ιδιοκτησία – Ασφάλεια δεδομένων ΔΕΗ	10
Άρθρο 11: Οργάνωση των παρεχόμενων υπηρεσιών	11
Άρθρο 12: Συμμόρφωση προς την Ενωσιακή και Ελληνική νομοθεσία	12
Άρθρο 13: Διαφοροποίηση νομικού και θεσμικού πλαισίου Ελληνικής αγοράς ηλεκτρικής ενέργειας	12
Άρθρο 14: Πιστοποίηση και Παραλαβή Υπηρεσιών από ΔΕΗ	12
Άρθρο 15: Ασφαλιστικές καλύψεις	13
Άρθρο 16: Σύγκρουση Συμφερόντων	13



Αριθμός Πρόσκλησης: ΔΜΕΠΟ/2022/11/Α

Αντικείμενο: Εκπόνηση Μελετών (Πολεοδομική – Χωροταξική, Γεωλογική και ΣΜΠΕ) Ειδικού Πολεοδομικού Σχεδίου Πυρήνων Ζ.ΑΠ. Αμυνταίου-Κλειδιού

ΕΙΔΙΚΟΙ ΟΡΟΙ ΣΥΜΒΑΣΗΣ ΥΠΗΡΕΣΙΩΝ

Άρθρο 1:

Εκπροσώπηση της Εταιρείας

- 1.1 Αρμόδια Διεύθυνση της ΔΕΗ για την παρακολούθηση και τον έλεγχο της τήρησης των όρων της παρούσας Σύμβασης σε όλα τα στάδια υλοποίησης αυτής από τον Αντισυμβαλλόμενο ορίζεται η Διεύθυνση Μελετών Εκμετάλλευσης και Περάτωσης Ορυχείων (ΔΜΕΠΟ)
Αναλυτικά τα στοιχεία της ως άνω Διεύθυνσης και του εκπροσώπου της Εταιρείας, είναι τα ακόλουθα:

Διεύθυνση Μελετών Εκμετάλλευσης και Περάτωσης Ορυχείων (ΔΜΕΠΟ)
Ταχ. Δ/ση: Χαλκοκονδύλη 29, Τ.Κ. 10432, Αθήνα
Ονοματεπώνυμο: Χρήστος Ρούμπος
Τηλέφωνο: +30 2105109500
Φαξ: +30 2105152342
e-mail: c.roumpos@dei.gr

Άρθρο 2:

Εκπροσώπηση του Αντισυμβαλλόμενου

- 2.1 Κατά την υπογραφή της Σύμβασης ο Αντισυμβαλλόμενος γνωστοποιεί εγγράφως στην Εταιρεία τον κύριο εκπρόσωπό του, ο οποίος θα είναι νόμιμα εξουσιοδοτημένος να τον εκπροσωπεί σε όλα τα θέματα που αφορούν την εκτέλεση της Σύμβασης και να προβαίνει εξ ονόματός του στην τακτοποίηση όλων των διαφορών και διαφωνιών που ενδεχομένως θα αναφύονται.

Ως εκπρόσωπος κατά τα ως άνω του Αντισυμβαλλόμενου ορίζεται ο/η:
Ονοματεπώνυμο:
Τίτλος:
Διεύθυνση:
Τηλέφωνο:
Φαξ:
e-mail:



Άρθρο 3: Υπεργολάβοι – Υποπρομηθευτές – Συνεργασία Αντισυμβαλλόμενου με Τρίτους

Ισχύουν τα αναφερόμενα στο Άρθρο 5 των Γενικών Όρων της Σύμβασης.

Ο Αντισυμβαλλόμενος είναι ο μόνος και αποκλειστικά υπεύθυνος έναντι των Συνεργατών του για την υλοποίηση των υπηρεσιών σύμφωνα με το νόμο, τους ισχύοντες κανόνες δεοντολογίας και φέρει το βάρος σχετικά με οποιαδήποτε αμοιβή των Συνεργατών του και σχετικά με την εκπλήρωση κάθε ανεξαιρέτως υποχρέωσης έναντι του Δημοσίου, ασφαλιστικών ταμείων και τρίτων εν γένει, αναφορικά με τους Συνεργάτες του. Επίσης, ο Αντισυμβαλλόμενος είναι ο μόνος υπεύθυνος για κάθε ζημία ή βλάβη τυχόν προκαλέσουν σε οποιονδήποτε οι Συνεργάτες του κατά την εκτέλεση της παρούσας.

Άρθρο 4: Προσωπικό Αντισυμβαλλόμενου

Ισχύουν τα αναφερόμενα στα Άρθρα 8 και 10 των Γενικών Όρων Σύμβασης, για το προσωπικό του Αντισυμβαλλόμενου.

Επιπλέον ισχύουν τα αναφερόμενα στο Τεύχος 1 της παρούσας Πρόσκλησης.

Άρθρο 5: Ευθύνες Αντισυμβαλλόμενου

- 5.1 Οψιγενείς μεταβολές
- 5.1.1 Ο Αντισυμβαλλόμενος δεσμεύεται ότι σε περίπτωση οψιγενούς μεταβολής, κατά τη διάρκεια ισχύος της παρούσας Σύμβασης, οποιουδήποτε στοιχείου αναφορικά με τις προϋποθέσεις για τη μη συνδρομή λόγων αποκλεισμού, που ο Αντισυμβαλλόμενος είχε δηλώσει ότι πληροί ή/και είχε προσκομίσει τα σχετικά αποδεικτικά πλήρωσης αυτών στο πλαίσιο της προηγηθείσας διαδικασίας επιλογής μέχρι και τη σύναψη της παρούσας Σύμβασης, να γνωστοποιήσει στη ΔΕΗ αμελλητί την υπόψη μεταβολή, άλλως η ΔΕΗ θα δύναται να εφαρμόσει το Άρθρο 25.1 των Γενικών Όρων περί καταγγελίας της Σύμβασης με υπαιτιότητα του Αντισυμβαλλόμενου. Τα πιο πάνω ισχύουν και στην περίπτωση μη τήρησης της παραπάνω υποχρέωσης για τον/τους παρέχοντα/ες στήριξη στον Αντισυμβαλλόμενο.
- 5.1.2 Ρητά καθορίζεται ότι εάν ο Αντισυμβαλλόμενος:
- δεν προσκομίσει έγκαιρα και προσηκόντως επιβεβαιωτικά έγγραφα περί μη συνδρομής λόγων αποκλεισμού, οποτεδήποτε απαιτηθούν αυτά από την Εταιρεία,



- έχει υποβάλει οποτεδήποτε, ανακριβείς ή ψευδείς δηλώσεις ή αλλοιωμένα φωτοαντίγραφα δημοσίων ή ιδιωτικών εγγράφων,

τότε η ΔΕΗ δύναται να εφαρμόσει το Άρθρο 25.1 των Γενικών Όρων περί καταγγελίας της Σύμβασης με υπαιτιότητα του Αντισυμβαλλόμενου και διατηρεί το δικαίωμα αποκλεισμού του από μελλοντικές διαδικασίες επιλογής Αντισυμβαλλόμενων.

5.2 Τήρηση εργατικής, ασφαλιστικής και περιβαλλοντικής νομοθεσίας

5.2.1 Ο Αντισυμβαλλόμενος θα είναι πλήρως και αποκλειστικά μόνος υπεύθυνος έναντι της ΔΕΗ, για την απαρέγκλιτη τήρηση της ισχύουσας εργατικής και ασφαλιστικής νομοθεσίας ως προς το απασχολούμενο από αυτόν ή από Υπεργολάβους του προσωπικό, καθώς και των τυχόν συνεργαζόμενων με αυτούς τρίτους με οποιαδήποτε σχέση εργασίας στο πλαίσιο της εκπλήρωσης των υποχρεώσεων της Σύμβασης.

5.2.2 Ο Αντισυμβαλλόμενος και οι Υπεργολάβοι υποχρεούνται να τηρούν απαρεγκλίτως τις διατάξεις της εργατικής και ασφαλιστικής νομοθεσίας για το προσωπικό τους που θα απασχολείται στο πλαίσιο της Σύμβασης στις εγκαταστάσεις της ΔΕΗ, συμπεριλαμβανομένων της καταβολής στο προσωπικό τους των νομίμων αποδοχών, οι οποίες σε καμία περίπτωση δεν μπορεί να είναι κατώτερες των προβλεπόμενων από την οικεία σύμβαση εργασίας, της τήρησης του νομίμου ωραρίου, της καταβολής των εκ του νόμου προβλεπόμενων ασφαλιστικών εισφορών του προσωπικού τους, της αυστηρής τήρησης των όρων υγείας και ασφάλειας των εργαζομένων κ.λπ.

Ο Αντισυμβαλλόμενος υπέχει τις παραπάνω έναντι της ΔΕΗ υποχρεώσεις, τόσο για το προσωπικό που ο ίδιος θα απασχολεί για την εκτέλεση της Σύμβασης, όσο και για το προσωπικό των τυχόν υπεργολάβων του, υποσχόμενος και εγγυώμενος την ορθή τήρησή τους και εκ μέρους των τυχόν υπεργολάβων του.

5.2.3 Επισημαίνεται ότι σε περίπτωση μη τήρησης από τον Αντισυμβαλλόμενο των υποχρεώσεών του σε θέματα Υγείας και Ασφάλειας στην Εργασία, η Εταιρεία διατηρεί το δικαίωμα να επιβάλει τη διακοπή των παρεχόμενων υπηρεσιών με ευθύνη του Αντισυμβαλλόμενου, ο οποίος σε κάθε περίπτωση υποχρεούται να καλύψει με δαπάνες του οποιαδήποτε σχετική οικονομική επιβάρυνσή της (επιβολή προστίμων, δαπάνες αποκατάστασης, αποζημιώσεις υπέρ τρίτων κ.λπ.).

Οι πιο πάνω ευθύνες του Αντισυμβαλλόμενου δεν είναι περιοριστικές και δεν μειώνεται καθ' οιονδήποτε τρόπο η αποκλειστική του ευθύνη, ως εργοδότη, στα θέματα Υγείας και Ασφάλειας του προσωπικού του και των τυχόν υπεργολάβων του.

5.2.4 Ο Αντισυμβαλλόμενος υποχρεούται να συμμορφώνεται με την ισχύουσα εθνική και ενωσιακή περιβαλλοντική νομοθεσία.



Ο Αντισυμβαλλόμενος είναι αποκλειστικά υπεύθυνος για την προστασία του περιβάλλοντος κατά την παροχή των υπηρεσιών της Σύμβασης και δεν μειώνεται καθ' οιονδήποτε τρόπο η ευθύνη του αυτή.

5.3 Κοινοποίηση στοιχείων στις αρμόδιες αρχές

Η ΔΕΗ διατηρεί το δικαίωμα να αποστείλει αντίγραφο της Σύμβασης, καθώς και τα στοιχεία του απασχολούμενου στο πλαίσιο της Σύμβασης στις εγκαταστάσεις της Εταιρείας προσωπικού του Αντισυμβαλλόμενου ή/και του Υπεργολάβου, στο κατά τόπο αρμόδιο Τμήμα Κοινωνικής Επιθεώρησης του Σώματος Επιθεώρησης Εργασίας (ΣΕΠΕ), καθώς και στον Ενιαίο Φορέα Κοινωνικής Ασφάλισης (ΕΦΚΑ), προκειμένου να ελεγχθεί η απαραίτητη τήρηση της Εργατικής και Ασφαλιστικής νομοθεσίας.

Άρθρο 6: Τρόπος Πληρωμής - Δικαιολογητικά

Πέραν των αναφερομένων στο Άρθρο 5 του Συμφωνητικού για τη σύνταξη των πιστοποιήσεων, τις πληρωμές και τα απαιτούμενα δικαιολογητικά, ισχύουν τα ακόλουθα:

- 6.1 Οι πληρωμές θα γίνονται μόνο για τις πραγματικά παρασχεθείσες από τον Αντισυμβαλλόμενο και πιστοποιηθείσες από τη ΔΕΗ υπηρεσίες.
Για την πληρωμή των παρασχεθεισών υπηρεσιών απαιτείται:
 - 6.1.1 Εγκεκριμένη από την αρμόδια Διεύθυνση της ΔΕΗ πιστοποίηση παροχής των υπηρεσιών, σύμφωνα με τους όρους της Σύμβασης.
Η Επιβλέπουσα Διεύθυνση της ΔΕΗ εκδίδει Εντολή Αγοράς στο SAP, σύμφωνα με την εγκεκριμένη πιστοποίηση, η οποία αποστέλλεται στον Αντισυμβαλλόμενο.
 - 6.1.2 Μετά την ως άνω πιστοποίηση ο Αντισυμβαλλόμενος εκδίδει και προσκομίζει στη ΔΕΗ Τιμολόγιο, σύμφωνα με την ισχύουσα φορολογική νομοθεσία και εντός της προβλεπόμενης από αυτή προθεσμίας, στο οποίο αναγράφεται ο αριθμός SAP της Σύμβασης και της Εντολής Αγοράς στην οποία αναφέρεται το τιμολόγιο.
- 6.2 Έκαστο τιμολόγιο θα εκδίδεται στο όνομα της ΔΕΗ και μαζί με την αντίστοιχη πιστοποίηση συνοδευόμενη με αντίγραφο της εντολής αγοράς θα υποβάλλονται από τον Αντισυμβαλλόμενο στην αρμόδια Διεύθυνση με διαβιβαστική επιστολή, στην οποία θα αναφέρονται αναλυτικά τα επισυναπτόμενα έγγραφα.
- 6.3 Δήλωση του νόμιμου εκπροσώπου του Αντισυμβαλλόμενου με την οποία θα βεβαιώνεται ότι έχουν τηρηθεί απαρεγκλίτως οι διατάξεις της Εργατικής και Ασφαλιστικής Νομοθεσίας για το απασχολούμενο προσωπικό από αυτόν ή/και τον Υπεργολάβο του για την περίοδο αναφοράς του τιμολογίου.



- 6.4 Κάθε έγγραφο που δύναται να αποδείξει την τήρηση της εργατικής και ασφαλιστικής νομοθεσίας για το προσωπικό που απασχολήθηκε την περίοδο αναφοράς του τιμολογίου, το οποίο τυχόν θα ζητηθεί από τα αρμόδια όργανα της ΔΕΗ.
- 6.5 Οι πληρωμές θα γίνονται την ενενηκοστή (90^η) ημέρα από την ημερομηνία έκδοσης του Τιμολογίου εφόσον:
- α. το τιμολόγιο συνοδεύεται από την αντίστοιχη πιστοποίηση της πιο πάνω παραγράφου 6.1.1,
 - β. έχουν υποβληθεί η Δήλωση της παραγράφου 6.3 και τα αποδεικτικά της πιο πάνω παραγράφου 6.4, μέχρι την εικοστή (20^η) ημέρα του μεθεπόμενου μήνα από το μήνα στον οποίο αναφέρεται η πιστοποίηση.

Σε περίπτωση που ο Αντισυμβαλλόμενος δεν τηρήσει τις ως άνω προθεσμίες και καθυστερεί στην προσκόμιση των δικαιολογητικών αυτών, η ως άνω προθεσμία παρατείνεται ισόχρονα με την καθυστέρηση.

Επιπρόσθετα παρέχεται η δυνατότητα (μόνο για τις συμβάσεις οι οποίες δεν έχουν εκχωρηθεί) να δοθεί στον Αντισυμβαλλόμενο ο αναλογών ΦΠΑ το αργότερο πέντε (5) ημέρες πριν από την υποχρέωση καταβολής του, εφόσον ο Αντισυμβαλλόμενος συμφωνήσει για παράταση της προθεσμίας πληρωμής του τιμήματος της τιμολογούμενης αξίας κατά τριάντα (30) ημέρες επιπλέον της αναφερόμενης πιο πάνω προθεσμίας.

Σε περίπτωση αργίας κατά την πιο πάνω οριζόμενη ημέρα πληρωμής, ως ημερομηνία εξόφλησης των τιμολογίων θα θεωρείται η αμέσως επομένη εργάσιμη ημέρα.

Η αμοιβή καταβάλλεται στον Αντισυμβαλλόμενο σε πλήρη και ολοσχερή εξόφλησή του, συμπεριλαμβανόμενων όλων των δαπανών στις οποίες προέβη σε σχέση με την εκτέλεση της παρούσας Σύμβασης.

Άρθρο 7:

Εξασφάλιση χώρου και παροχές προς τον Αντισυμβαλλόμενο

- 7.1 Η ΔΕΗ θα παρέχει στον Αντισυμβαλλόμενο γραφεία εγκατάστασης μελών της Ομάδας Έργου, συνολικής επιφάνειας περί τα τριάντα τετραγωνικά μέτρα (30 m²), κατάλληλη για μέχρι 4 θέσεις εργασίας περίπου, μέσα ή πλησίον της περιοχής μελέτης.
- 7.2 Η ΔΕΗ, εφόσον απαιτηθεί από τον Αντισυμβαλλόμενο, θα παράσχει στα στελέχη του για όσο χρονικό διάστημα παρέχονται στις εγκαταστάσεις της οι συμβατικές υπηρεσίες, ηλεκτρονικούς υπολογιστές με δυνατότητα ασφαλούς σύνδεσής τους σε servers του Αντισυμβαλλόμενου.
- 7.3 Η ΔΕΗ θα θέσει στη διάθεση του Αντισυμβαλλόμενου όλα τα δεδομένα που αφορούν τις Υπηρεσίες με τον τρόπο που περιγράφεται στο Τεύχος 4 «Τεχνική Περιγραφή» της Σύμβασης.



Άρθρο 8: Τροποποιήσεις Σύμβασης κατά τη διάρκεια της

Προβλέπεται δυνατότητα αυξομείωσης του συμβατικού τιμήματος, λόγω ενδεχόμενων τροποποιήσεων της Σύμβασης, κατά τη διάρκεια εκτέλεσης της, σύμφωνα με το Άρθρο 14 των Γενικών Όρων.

Συγκεκριμένα, προβλέπεται δυνατότητα αύξησης του συμβατικού τιμήματος κατά 30% κατά μέγιστο, ή μείωσης κατά 30%, κατά μέγιστο.

Για τις μεταβολές αυτές ο Αντισυμβαλλόμενος δεν έχει το δικαίωμα να ζητήσει αύξηση των τιμών μονάδας ή να εγείρει άλλες απαιτήσεις.

Άρθρο 9: Εμπιστευτικότητα Στοιχείων ΔΕΗ - Προστασία προσωπικών δεδομένων

9.1 Υποχρεώσεις ΔΕΗ

9.1.1 Η ΔΕΗ θα θέσει στη διάθεση του Αντισυμβαλλόμενου όλα τα δεδομένα που αφορούν τις Υπηρεσίες με τον τρόπο που περιγράφεται στο τεύχος «Περιγραφή Υπηρεσιών» της Σύμβασης, με την επιφύλαξη των διατάξεων της εθνικής και ευρωπαϊκής νομοθεσίας περί προστασίας προσωπικών δεδομένων καθώς και κάθε άλλης σχετικής νομοθετικής πρόβλεψης ελληνικού ή αλλοδαπού δικαίου περί προστασίας προσωπικών δεδομένων.

9.1.2 Η ΔΕΗ αναλαμβάνει ως υπεύθυνη επεξεργασίας προσωπικών δεδομένων να συμμορφώνεται πλήρως με τις διατάξεις της εθνικής και ευρωπαϊκής νομοθεσίας περί προστασίας προσωπικών δεδομένων, ως αυτή τροποποιείται και ισχύει κάθε φορά, συμπεριλαμβανομένου του Κανονισμού 679/2016 του Ευρωπαϊκού Κοινοβουλίου και του Συμβουλίου για την προστασία των φυσικών προσώπων έναντι της επεξεργασίας των δεδομένων προσωπικού χαρακτήρα και για την ελεύθερη κυκλοφορία των δεδομένων αυτών και την κατάργηση της οδηγίας 95/46/ΕΚ («Γενικός Κανονισμός για την Προστασία Δεδομένων» - «General Data Protection Regulation), και όπως αυτές προβλέπονται στην Ευρωπαϊκή Πολιτική Προστασίας Προσωπικών Δεδομένων και ρυθμίζονται περαιτέρω από την Αρχή Προστασίας Προσωπικών Δεδομένων.

9.1.3 Ειδικότερα, η Εταιρεία αναλαμβάνει να ενημερώνει τα φυσικά πρόσωπα, των οποίων συλλέγει τα προσωπικά δεδομένα ενόψει της επιχειρηματικής της δραστηριότητας, και να λαμβάνει τη συναίνεσή τους για τη μεταβίβαση προς επεξεργασία στον Αντισυμβαλλόμενο ή/και στους υπεργολάβους αυτού. Προβαίνει επίσης σε σχετικές ενημερώσεις της Αρχής Προστασίας Προσωπικών Δεδομένων εάν και εφόσον αυτό απαιτείται από την Αρχή ή την ισχύουσα νομοθεσία.

9.2 Ανταλλαγή στοιχείων - Παράδοση αρχείων



Ο Αντισυμβαλλόμενος θα λαμβάνει αρχεία σε ηλεκτρονική μορφή με τις υποθέσεις ληξιπρόθεσμων απαιτήσεων που θα διαχειρίζεται καθώς και αρχεία πληρωμών και διακανονισμών που θα αφορούν τις υποθέσεις που θα έχουν ανατεθεί. Ο τρόπος και η συχνότητα της ανταλλαγής των σχετικών με την παρούσα Σύμβαση στοιχείων καθώς και η προσβασιμότητα των αντισυμβαλλομένων σε αυτά θα καθοριστεί κατά τον πρώτο μήνα ισχύος της Σύμβασης.

Ως προς τον τρόπο χειρισμού των ανατεθεισών υποθέσεων, η ΔΕΗ θα παρακολουθεί την εξέλιξή τους και ο Αντισυμβαλλόμενος θα εγγυάται έναντι αυτής την προς τούτο πιστή συμμόρφωσή του προς την κείμενη νομοθεσία συμπεριλαμβανομένου και του ρυθμιστικού πλαισίου του Δικαίου της Ενέργειας, θα τηρεί δε πλήρως τις οδηγίες της ΔΕΗ αναφορικά με την εφαρμοζόμενη πολιτική και την επιθυμητή αλληλουχία ενεργειών καθώς και με την καταχώριση, εφόσον του ζητηθεί, των απαιτούμενων κωδικοποιημένων στοιχείων – ενεργειών, είτε στην ηλεκτρονική φόρμα εφαρμογής της ΔΕΗ, που θα του γνωστοποιηθεί, είτε στα προσυμφωνημένης γραμμογράφησης ηλεκτρονικά αρχεία που θα αποστέλλει, καθώς και την ενημέρωση των δαπανών στις οποίες θα προβαίνει για τη διεκπεραίωση του αντικειμένου της Σύμβασης.

Τα αρχεία που δημιουργούνται κατά την εκτέλεση της παρούσας με τη συλλογή, επεξεργασία και αποθήκευση των προσωπικών δεδομένων ανήκουν, κατ' αποκλειστικό δικαίωμα κυριότητας, πνευματικής και βιομηχανικής ιδιοκτησίας στη ΔΕΗ. Απαγορεύεται ρητά η χρήση των παραπάνω αρχείων, η μεταβίβαση ή η παραχώρηση του δικαιώματος ολικής ή μερικής χρήσης τους σε οποιονδήποτε τρίτο, χωρίς την προηγούμενη γραπτή συναίνεση της ΔΕΗ.

Ο Αντισυμβαλλόμενος και κάθε βοηθός, υπάλληλος ή συνεργάτης του, είτε κατά τη διάρκεια της παρούσας Σύμβασης είτε μετά τη λήξη της για οποιονδήποτε λόγο, δεν θα αποκαλύπτει σε οποιονδήποτε τρίτο ούτε θα κάνει χρήση, με οποιονδήποτε τρόπο, οποιασδήποτε πληροφορίας ή στοιχείου σχετικού με τη ΔΕΗ, τις εργασίες, τα προϊόντα, επιχειρηματικές, διοικητικές και οικονομικές μεθόδους και πρακτικές, έρευνα και ανάπτυξη, μελλοντικές προθέσεις και επιχειρηματικά σχέδια, εμπορικά απόρρητα, λογαριασμούς και οικονομικά στοιχεία, στοιχεία πελατών και γενικά των προσωπικών δεδομένων των οφειλετών παρά μόνο με τη ρητή και έγγραφη συναίνεση της ΔΕΗ και υπό τις προϋποθέσεις των παραγράφων 9.1.2 και 9.1.3 του παρόντος άρθρου και στο πλαίσιο αυστηρώς της εκτέλεσης της Σύμβασης, πολιτική και υποθέσεις και συναλλαγές της ΔΕΗ, συγγενικών ή θυγατρικών προς αυτή εταιρειών, που περιήλθαν σε γνώση του υπό την ιδιότητά του ως αντισυμβαλλομένου στην παρούσα Σύμβαση (δηλαδή που παραχωρήθηκαν ή διαβιβάστηκαν σε αυτόν από τη ΔΕΗ με σκοπό την εκτέλεση της παρούσας ή τα απέκτησε με οποιονδήποτε τρόπο κατά την εκτέλεση και επ' ευκαιρία της εκτέλεσης της παρούσας) και θα καταβάλλει κάθε προσπάθεια για να εμποδίσει την περιέλευση τέτοιων πληροφοριών σε τρίτους.



Η ΔΕΗ σε συνέχεια της συνεργασίας με τον Αντισυμβαλλόμενο έχει κάθε δικαίωμα να προβαίνει σε ελέγχους (auditing) αναφορικά με τη διαφύλαξη της εμπιστευτικότητας των στοιχείων των σχετικών συμβάσεων. Ο έλεγχος θα αφορά στην διασφάλιση της εμπιστευτικότητας των δεδομένων τρίτων που καλείται να επεξεργαστεί ο Αντισυμβαλλόμενος και βρίσκονται στα πληροφοριακά του συστήματα.

9.3 Προστασία προσωπικών δεδομένων- Υποχρεώσεις και ευθύνες Αντισυμβαλλόμενου

9.3.1 Ο Αντισυμβαλλόμενος αποδέχεται ότι κατά τη διάρκεια της υλοποίησης του αντικείμενου της Σύμβασης θα χρησιμοποιηθούν δεδομένα ή/και αλγόριθμοι ή/και μέθοδοι ή/και εμπορικά απόρρητα της ΔΕΗ. Τα δεδομένα αυτά έχουν εμπιστευτικό χαρακτήρα και ο Αντισυμβαλλόμενος πρέπει να λάβει κάθε δυνατό μέτρο για την προστασία τους.

Ειδικότερα ο Αντισυμβαλλόμενος:

- Πρέπει να εξηγήσει σε όλο το προσωπικό του, που θα χειριστεί τέτοια στοιχεία, τις υποχρεώσεις αυτές και να διοργανώνει εκπαιδευτικές συνεδρίες προς τούτο.
- Δεν θα γνωστοποιήσει κανένα στοιχείο από τα παραπάνω σε τρίτους χωρίς την έγγραφη άδεια της ΔΕΗ.
- Δεν θα χρησιμοποιήσει τέτοια στοιχεία ή/και πληροφορίες σχετικές με τη Σύμβαση για κανένα άλλο σκοπό χωρίς την έγγραφη άδεια της ΔΕΗ.

Σε περίπτωση διαρροής πληροφοριών, η ΔΕΗ θα μπορεί να διεκδικήσει αποζημίωση επιφυλασσόμενη παντός νομίμου δικαιώματός της.

Προς διασφάλιση των ανωτέρω, εκτός από την παρούσα Σύμβαση, τα Συμβαλλόμενα Μέρη σύναψαν την επισυναπτόμενη «Σύμβαση Εμπιστευτικότητας» η οποία αποτελεί αναπόσπαστο τμήμα της Σύμβασης. Οι όροι αυτής εφαρμόζονται σε κάθε πληροφορία που παρέχεται από τη ΔΕΗ στον Αντισυμβαλλόμενο σε σχέση με το αντικείμενο της παρούσας Σύμβασης.

9.3.2 Ως εκτελών την επεξεργασία προσωπικών δεδομένων τα οποία δύνανται να καταλήξουν υπό τον έλεγχό του δυνάμει της παρούσας Σύμβασης, ο Αντισυμβαλλόμενος υπέχει την υποχρέωση να συμμορφώνεται πλήρως με τις διατάξεις της εθνικής και ευρωπαϊκής νομοθεσίας περί προστασίας προσωπικών δεδομένων, ως αυτή τροποποιείται και ισχύει κάθε φορά, συμπεριλαμβανομένου του Κανονισμού 679/2016 του Ευρωπαϊκού Κοινοβουλίου και του Συμβουλίου για την προστασία των φυσικών προσώπων έναντι της επεξεργασίας των δεδομένων προσωπικού χαρακτήρα και για την ελεύθερη κυκλοφορία των δεδομένων αυτών.

Ο Αντισυμβαλλόμενος υποχρεούται να συνεργάζεται πλήρως με την Εταιρεία και τη Διεύθυνση Νομικών Υπηρεσιών αυτής προκειμένου να



εξασφαλίζεται η ικανοποίηση όλων των προϋποθέσεων που προβλέπει η σχετική νομοθεσία για τη διασφάλιση της νόμιμης συλλογής, επεξεργασίας ή και μεταφοράς προσωπικών δεδομένων.

- 9.3.3 Σε περίπτωση μεταφοράς προσωπικών δεδομένων στο πλαίσιο της παρούσας Σύμβασης σε χώρα εκτός Ευρωπαϊκής Ένωσης, ο Αντισυμβαλλόμενος αναλαμβάνει την υποχρέωση να πληροί τις σχετικές προϋποθέσεις και να ενημερώνει την Αρχή Προστασίας Προσωπικών Δεδομένων περί της επιδιωκόμενης μεταφοράς και των τεχνικών και άλλων λεπτομερειών αυτής.

Το σχετικό κόστος συμμόρφωσης αναλαμβάνει πλήρως ο Αντισυμβαλλόμενος.

- 9.3.4 Σε περίπτωση αγωγής βοηθήματος ή άσκησης άλλου ένδικου τρίτου εναντίον της Εταιρείας ενώπιον των ελληνικών ή ξένων δικαστηρίων ή προσφυγής ενώπιον της Αρχής Προστασίας Προσωπικών Δεδομένων για παραβίαση της εθνικής, ευρωπαϊκής ή άλλης νομοθεσίας περί προστασίας προσωπικών δεδομένων απορρέουσας από την παρούσα Σύμβαση, ο Αντισυμβαλλόμενος αναλαμβάνει να υποστηρίξει πλήρως την Εταιρεία σε όλα τα ζητήματα ουσιαστικού και δικονομικού δικαίου που θα ανακύψουν και να συνεργαστεί με την Εταιρεία και τη Διεύθυνση Νομικών Υπηρεσιών καθ' όλη τη διάρκεια της σχετικής διαδικασίας.

- 9.3.5 Σε περίπτωση παραβίασης από τον Αντισυμβαλλόμενο της υποχρέωσης συμμόρφωσης με τις διατάξεις της εθνικής και ευρωπαϊκής νομοθεσίας περί προστασίας προσωπικών δεδομένων σύμφωνα με τα ανωτέρω, ο τελευταίος υποχρεούται να αποκαταστήσει κάθε ζημιά που τυχόν υποστεί η ΔΕΗ εξ αυτής της αιτίας (επιβολή πρόστιμων κ.λπ.).

Άρθρο 10:

Πνευματική Ιδιοκτησία – Ασφάλεια δεδομένων ΔΕΗ

- 10.1 Πνευματική ιδιοκτησία – Άδειες Χρήσης

Η πνευματική ιδιοκτησία του συνόλου του λογισμικού συστήματος και εφαρμογής δεν μεταβιβάζεται στη ΔΕΗ.

Μετά την υπογραφή της Σύμβασης η ΔΕΗ αποκτά μη αποκλειστική και μη ανακλητή άδεια χρήσης για το σύνολο του λογισμικού συστήματος και εφαρμογής.

Η πνευματική ιδιοκτησία του συνόλου του λογισμικού συστήματος και εφαρμογής πριν από την εξατομίκευση, παραμετροποίηση και ανάπτυξη δεν μεταβιβάζεται στη ΔΕΗ.

Ο Αντισυμβαλλόμενος εφοδιάζει τη ΔΕΗ, άνευ επιπλέον χρέωσης, με τον απαιτούμενο αριθμό νομίμων αδειών χρήσης για οποιοδήποτε λογισμικό εγκαταστήσει σε ηλεκτρονικούς υπολογιστές της στις εγκαταστάσεις της που θα χρησιμοποιηθούν είτε από τον



Αντισυμβαλλόμενο είτε από τη ΔΕΗ για τους σκοπούς του αντικείμενου της παρούσας Σύμβασης και για το χρονικό διάστημα που θα διαρκέσει.

Τα προϊόντα όλων των εργασιών ανάπτυξης, εξατομίκευσης, παραμετροποίησης και οργάνωσης παραγωγής ανήκουν στη ΔΕΗ η οποία μπορεί:

- Εφόσον μεν πρόκειται για ανεξάρτητα προϊόντα, να τα διαθέτει ελεύθερα (να τα χρησιμοποιεί, να τα διαθέτει σε τρίτους, να τα πωλεί, να πωλεί άδειες χρήσης, κ.λπ.).
- Εφόσον περιλαμβάνουν με τρόπο άρρηκτο τμήματα λογισμικού συστήματος ή εφαρμογής ιδιοκτησίας τρίτων, να τα χρησιμοποιεί ελεύθερα (άδειες χρήσης) και να τα διαθέτει σε τρίτους μόνο μετά από συμφωνία με τους ιδιοκτήτες των προϊόντων αυτών.

10.2 Ασφάλεια δεδομένων ΔΕΗ

- Η ασφάλεια των δεδομένων στα οποία ο Αντισυμβαλλόμενος απαιτείται να αποκτήσει πρόσβαση για να διεκπεραιώσει τις εργασίες του, είναι πρωτίστης σημασίας για τη ΔΕΗ.
- Για το σκοπό αυτό, ο Αντισυμβαλλόμενος υποχρεούται να προδιαγράψει τον απαιτούμενο εξοπλισμό που πρέπει να διατεθεί, καθώς επίσης και επιπλέον βοηθητικό λογισμικό ή εξοπλισμό, προκειμένου να διεκπεραιώσει πλήρως και απρόσκοπτα το αντικείμενο της Σύμβασης.
- Καμία εξαγωγή δεδομένων η παράγωγοι αυτών σε οποιαδήποτε μορφή η μέσο δεν είναι επιτρεπτή χωρίς την άδεια της ΔΕΗ, συμπεριλαμβανομένου και του έντυπου.

10.3 Πολιτική Ασφάλειας Πληροφοριακών Συστημάτων ΔΕΗ

Ο Αντισυμβαλλόμενος έλαβε γνώση της πολιτικής Ασφάλειας Πληροφοριακών Συστημάτων που εφαρμόζει η ΔΕΗ (Μόνιμη Οδηγία ΜΟΔ-ΥΛ 5-4/Εκδοση 1) και δεσμεύεται για την απαραίτητη τήρηση της.

Άρθρο 11:

Οργάνωση των παρεχόμενων υπηρεσιών

Με την υπογραφή της Σύμβασης, τόσο ο Αντισυμβαλλόμενος όσο και η ΔΕΗ, θα ορίσουν υπευθύνους των παρεχόμενων υπηρεσιών, οι οποίοι από κοινού θα επιλύουν τα τρέχοντα προβλήματα. Ο ορισμός Υπευθύνου Παρεχόμενων Υπηρεσιών από την πλευρά της ΔΕΗ δεν μειώνει καθόλου την ευθύνη του Αντισυμβαλλόμενου.

Κατά τη διάρκεια υλοποίησης της Σύμβασης ο Αντισυμβαλλόμενος είναι ελεύθερος να χρησιμοποιήσει εργαλεία και συστήματα της απολύτου επιλογής



του με την προϋπόθεση ότι ικανοποιούνται οι όροι αυτής και βεβαίως καλύπτονται όλα τα παραδοτέα.

Τα πρόσθετα εργαλεία που ενδεχομένως χρησιμοποιηθούν προσωρινά και μόνον κατά τη διάρκεια των υπηρεσιών δεν αποτελούν μέρος αυτών και η ΔΕΗ δεν προτίθεται να προμηθευτεί άδειες χρήσης τους, ούτε να εκπαιδεύσει προσωπικό της σε αυτά. Για όλα τα υπόλοιπα εργαλεία ο Αντισυμβαλλόμενος έχει προβλέψει στο τίμημα της Σύμβασης την προμήθεια της ΔΕΗ με όλες τις αναγκαίες άδειες χρήσης.

Η Ομάδα παρεχόμενων υπηρεσιών του Αντισυμβαλλόμενου, κατά προτίμηση, θα εργάζεται στις εγκαταστάσεις της ΔΕΗ, ώστε να διασφαλίζεται η άμεση στενή καθημερινή συνεργασία των μελών της με τα αρμόδια στελέχη της ΔΕΗ και η μεταφορά τεχνογνωσίας στο προσωπικό της ΔΕΗ με την εκτέλεση ουσιώδους μέρους των υπηρεσιών στα συστήματά της.

Άρθρο 12:

Συμμόρφωση προς την Ενωσιακή και Ελληνική νομοθεσία

Ο Αντισυμβαλλόμενος εγγυάται ότι οι προσφερόμενες από αυτόν λύσεις - προτάσεις είναι σε πλήρη συμφωνία με την Ενωσιακή Νομοθεσία καθώς και την Ελληνική, μετά την ενσωμάτωση σε αυτή των προτεινόμενων από τον Αντισυμβαλλόμενο σχετικών ρυθμίσεων.

Άρθρο 13:

Διαφοροποίηση νομικού και θεσμικού πλαισίου Ελληνικής αγοράς ηλεκτρικής ενέργειας

Μέχρι την ολοκλήρωση των Υπηρεσιών είναι πιθανό να υπάρξουν αλλαγές στην νομικό και θεσμικό πλαίσιο της Ελληνικής αγοράς ηλεκτρικής ενέργειας. Για κάθε αλλαγή, εφόσον αυτή επηρεάζει την ολοκλήρωση των υπηρεσιών, θα τροποποιείται το σχέδιο υλοποίησης αυτών, κατόπιν συμφωνίας με τον Αντισυμβαλλόμενο.

Άρθρο 14:

Πιστοποίηση και Παραλαβή Υπηρεσιών από ΔΕΗ

Για την πιστοποίηση και την παραλαβή από τη ΔΕΗ των παρεχόμενων υπηρεσιών, ισχύουν τα αναφερόμενα στο Άρθρο 22 των Γενικών Όρων της Σύμβασης



**Άρθρο 15:
Ασφαλιστικές καλύψεις**

Ο Αντισυμβαλλόμενος πέραν από τις λοιπές υποχρεώσεις και ευθύνες του που απορρέουν από τη Σύμβαση, είναι υποχρεωμένος, να συνομολογήσει με ασφαλιστικές εταιρείες της αποδοχής της ΔΕΗ, την οποία η Εταιρεία δεν μπορεί να αρνηθεί αδικαιολόγητα, να διατηρεί και να παρακολουθεί με δικές του δαπάνες, σύμφωνα με τα προβλεπόμενα στο τεύχος «Ασφαλίσεις παρεχόμενων υπηρεσιών» την «Ασφάλιση επαγγελματικής αστικής ευθύνης».

**Άρθρο 16:
Σύγκρουση Συμφερόντων**

Ο Αντισυμβαλλόμενος υποχρεούται να προειδοποιεί εγγράφως τον Εργοδότη για περιπτώσεις σύγκρουσης συμφερόντων και δεν επιτρέπεται να εργάζεται παράλληλα σε εργασίες με τις οποίες προκύπτει τέτοια σύγκρουση.

ΟΙ ΣΥΜΒΑΛΛΟΜΕΝΟΙ

ΓΙΑ ΤΟΝ ΑΝΤΙΣΥΜΒΑΛΛΟΜΕΝΟ

ΓΙΑ ΤΗΝ ΕΤΑΙΡΕΙΑ

Συνημμένα:

- Σύμβαση Εμπιστευτικότητας (Σχέδιο)



ΣΥΜΒΑΣΗ ΕΜΠΙΣΤΕΥΤΙΚΟΤΗΤΑΣ

Στην Αθήνα σήμερα την μεταξύ των εδώ συμβαλλομένων, αφ' ενός της ανώνυμης εταιρείας με την επωνυμία «Δημόσια Επιχείρηση Ηλεκτρισμού» (ΔΕΗ), που εδρεύει στην Αθήνα, οδός Χαλκοκονδύλη 30, και εκπροσωπείται νόμιμα για την υπογραφή της παρούσας από, και αφ' ετέρου της εταιρείας που εδρεύει οδός και εκπροσωπείται νόμιμα από τον, συμφωνήθηκαν, συνομολογήθηκαν και έγιναν αμοιβαία αποδεκτά τα ακόλουθα:

1. Η ΔΕΗ, η οποία στο εξής θα αποκαλείται «Εταιρεία» έχει υπογράψει την Κύρια Σύμβαση υπ' αριθ. με το δεύτερο των συμβαλλομένων, ο οποίος στο εξής θα αποκαλείται «Αντισυμβαλλόμενος», με αντικείμενο την Παροχή προς τη ΔΕΗ ΑΕ της υπηρεσίας «.....».
2. Ο Αντισυμβαλλόμενος αναλαμβάνει με την παρούσα την υποχρέωση να τηρεί απόλυτη εχεμύθεια σε ό,τι αφορά στις Εμπιστευτικές Πληροφορίες που του παρέχονται ή του είναι προσιτές λόγω της ιδιότητάς του και της σχέσης του με την Εταιρεία.
3. **Ορισμοί. Συνεργασία. Εμπιστευτικές Πληροφορίες.**

Ο όρος Συνεργασία περιλαμβάνει την κύρια Σύμβαση μεταξύ του Αντισυμβαλλομένου και της Εταιρείας λόγω της οποίας υπογράφεται η παρούσα Σύμβαση Εμπιστευτικότητας ή/και οποιασδήποτε μορφής συνεργασία ή διαπραγμάτευση μεταξύ του Αντισυμβαλλομένου και της Εταιρείας κατά την διάρκεια ισχύος της κύριας Σύμβασης ή με σκοπό τη σύναψη άλλης σημαντικής εμπορικής, οικονομικής ή επενδυτικής συμφωνίας μεταξύ τους.

Ο όρος Εμπιστευτικές Πληροφορίες σημαίνει την ίδια τη Συνεργασία μεταξύ της Εταιρείας και του Αντισυμβαλλομένου καθώς και οποιαδήποτε εμπορικά σημαντική πληροφορία σχετικά με την οργάνωση, τις υπηρεσίες, την οικονομική διάρθρωση, τη χρηματοοικονομική πολιτική, τις συνεργασίες και τις επενδύσεις της Εταιρείας ή/και των συνδεδεμένων εταιρειών της, η οποία έχει περιέλθει στον Αντισυμβαλλόμενο με οποιοδήποτε τρόπο και με οποιαδήποτε υλική ή άυλη μορφή. Επίσης, ως Εμπιστευτική Πληροφορία νοείται οποιαδήποτε πληροφορία χαρακτηρίζεται από την ισχύουσα χρηματιστηριακή νομοθεσία ως εμπιστευτική, και οποιαδήποτε πληροφορία γίνεται γνωστή στον Αντισυμβαλλόμενο κατά την εκτέλεση και επ' ευκαιρία της Συνεργασίας ή και της παρούσας Σύμβασης.

4. **Υποχρεώσεις του Αντισυμβαλλομένου.**

Ειδικότερα ο Αντισυμβαλλόμενος αναλαμβάνει τις εξής υποχρεώσεις:



- α. - να μη χρησιμοποιεί τις Εμπιστευτικές Πληροφορίες για οποιοδήποτε άλλο σκοπό παρά μόνο για το αντικείμενο της εργασίας του στο πλαίσιο της κύριας Σύμβασης
- να μην ανακοινώνει τις Εμπιστευτικές Πληροφορίες σε άλλους συνεργάτες που απασχολούνται στην Εταιρεία ή σε τρίτους παρά μόνο όταν αυτό είναι αναγκαίο για να φέρει σε πέρας το έργο που έχει αναλάβει και μόνο ύστερα από σχετική έγγραφη εντολή και συναίνεση της Εταιρείας
- να μην αναπαράγει οποτεδήποτε τις Εμπιστευτικές Πληροφορίες ούτε να τις αποθηκεύει σε ηλεκτρονική μορφή, παρά μόνο για να φέρει σε πέρας το έργο που έχει αναλάβει από την Εργοδότηρια Εταιρεία. Σε περίπτωση αναπαραγωγής των πληροφοριών εν συνόλω ή εν μέρει τα αντιγράφα πρέπει να φέρουν την ένδειξη «ΑΝΤΙΓΡΑΦΟ» και θα τηρείται αρχείο όλων των αντιγράφων
- να διατηρεί υπό ασφαλείς συνθήκες το σύνολο των Εμπιστευτικών Πληροφοριών, καθώς και οποιοδήποτε αντικείμενο που περιέχει Εμπιστευτικές Πληροφορίες
- να επιστρέφει, οποτεδήποτε, ύστερα από σχετικό αίτημα της Εταιρείας, το σύνολο ή μέρος των Εμπιστευτικών Πληροφοριών που βρίσκονται στην κατοχή του
- να μην εκμεταλλεύεται τις Εμπιστευτικές Πληροφορίες προκειμένου να προσπορίσει ίδιο περιουσιακό όφελος, ιδίως από την απόκτηση ή εκχώρηση των μετοχών της Εταιρείας ή άλλων δικαιωμάτων επί περιουσιακών στοιχείων της Εταιρείας από τον ίδιο ή μέσω τρίτων παρένθετων προσώπων, σύμφωνα με το Π.Δ. 53/1992 καθώς και κάθε άλλη σχετική διάταξη της χρηματιστηριακής νομοθεσίας.
- β. να συνεργάζεται με το Κλιμάκιο Εξυπηρέτησης Μετόχων της Εταιρείας, και να παρέχει σ' αυτό κάθε στοιχείο που κρίνεται αναγκαίο για την παρακολούθηση των συναλλαγών του επί μετοχών ή παραγώγων προϊόντων της ΔΕΗ και των συνδεδεμένων με αυτή Εταιρειών και
- γ. να μην προβαίνει σε συναλλαγές με αντικείμενο μετοχές και παράγωγα προϊόντα της ΔΕΗ και των συνδεδεμένων με αυτήν εταιρειών χωρίς την τήρηση των διατάξεων του άρθρου 31, παράγραφος 2 του ισχύοντος Κανονισμού Λειτουργίας της ΔΕΗ των οποίων δηλώνει ο Αντισυμβαλλόμενος με την παρούσα ότι έλαβε γνώση.



5. Σε περίπτωση λήξεως ή λύσεως της Συνεργασίας του Αντισυμβαλλόμενου με την Εταιρεία για οποιοδήποτε λόγο ή οποτεδήποτε του ζητηθεί από την Εταιρεία ακόμα και πριν την λύση ή καταγγελία της Συνεργασίας, αν διαπιστωθεί εκ μέρους της Εταιρείας η με οποιοδήποτε τρόπο παράβαση των όρων της παρούσας εκ μέρους του Αντισυμβαλλόμενου, αυτός είναι υποχρεωμένος:
 - (α) να σταματήσει αμέσως να κάνει χρήση των Εμπιστευτικών Πληροφοριών
 - (β) να παραδώσει αμέσως στην Εταιρεία οποιαδήποτε αντικείμενα ή έγγραφα τα οποία περιέχουν Εμπιστευτικές Πληροφορίες και βρίσκονται στην κατοχή του ή, κατά παράβαση των όρων της παρούσας, στην κατοχή τρίτων και
 - (γ) να ανακοινώσει εγγράφως κατάλογο των ονομάτων και διευθύνσεων των τρίτων προσώπων στους οποίους ο Αντισυμβαλλόμενος έχει ανακοινώσει Εμπιστευτικές Πληροφορίες, σύμφωνα με τους όρους της παρούσας, ή κατά παράβαση αυτών.
6. Ρητά συνομολογείται ότι σε περίπτωση λήξεως ή λύσεως της Συνεργασίας του Αντισυμβαλλόμενου με την Εταιρεία οι υποχρεώσεις της παρ. α του άρθρου 4 συνεχίζουν να βαρύνουν τον Αντισυμβαλλόμενο για δέκα (10) χρόνια μετά την κατά οποιονδήποτε τρόπο λήξη της Συνεργασίας.
7. Ρητά συμφωνείται ότι σε περίπτωση παράβασης των υποχρεώσεων που αναλαμβάνει με την παρούσα, ο Αντισυμβαλλόμενος ευθύνεται αποκλειστικώς για την αποκατάσταση οποιασδήποτε ζημίας της Εταιρείας.
8. Πέρα από τη συμβατική και κατά νόμο αστική του ευθύνη, ο Αντισυμβαλλόμενος φέρει και ποινική ευθύνη σύμφωνα με τις σχετικές νομοθετικές διατάξεις για την προστασία του Επαγγελματικού και Βιομηχανικού Απορρήτου ιδία δε με το άρθρο 371 του Ποινικού Κώδικα και τις διατάξεις των άρθρων 16, 17, 18 του ν. 146/1914 περί Αθέμιτου Ανταγωνισμού, καθώς και τις διατάξεις της χρηματιστηριακής νομοθεσίας περί υποχρέωσης τήρησης απορρήτου και μη εκμετάλλευσης εμπιστευτικών πληροφοριών.
9. Ο Αντισυμβαλλόμενος θα αναλάβει έναντι της ΔΕΗ υποχρέωση να:
 - Α) μην παρέχει, άμεσα ή έμμεσα, παρά μόνο ύστερα από γραπτή έγκριση της ΔΕΗ, συμβουλές, σε ανταγωνιστές της ΔΕΗ ως προς θέματα αφορώντα τη ΔΕΗ και τη λειτουργία της.
 - Β) μην αναλάβει έργο, το οποίο αντικείμενο (συν)αξιολόγησης θα αποτελούν οι Εμπιστευτικές Πληροφορίες που εμπλέκονται στο συγκεκριμένο έργο.



Η υποχρέωση αυτή του Αντισυμβαλλόμενου θα ισχύει καθ' όλη τη διάρκεια της παρούσας και για διάστημα δύο (2) ετών από την ολοκλήρωση του έργου.

10. Κανένα από τα Μέρη δεν εκχωρεί στο άλλο με την παρούσα οποιαδήποτε δικαιώματα ευρεσιτεχνίας, εφευρέσεις, πατέντες, εμπορικά μυστικά, πνευματικά δικαιώματα ή οποιαδήποτε άλλα δικαιώματα βιομηχανικής ή πνευματικής ιδιοκτησίας.
11. Ρητά συμφωνείται ότι για την επίλυση οποιασδήποτε διαφοράς που προκύπτει από την παρούσα Σύμβαση αποκλειστικά αρμόδια είναι τα Δικαστήρια της Αθήνας.
12. Κάθε τροποποίηση των όρων και των συμφωνιών της παρούσας Σύμβασης θα γίνεται μόνο γραπτά, συμφωνημένου του εγγράφου ως συστατικού τύπου και αποκλεισμένου οποιουδήποτε άλλου έγγραφου ως συστατικού τύπου και αποκλεισμένου οποιουδήποτε άλλου μέσου απόδειξης και αυτού ακόμα του όρκου.
13. Με την επιφύλαξη της παρ. 6 ανωτέρω, η παρούσα Σύμβαση ισχύει από την υπογραφή της και μέχρι τη λήξη με οποιοδήποτε τρόπο της Συνεργασίας μεταξύ της Εταιρείας και του Αντισυμβαλλομένου.

Αφού συνομολόγησαν, συμφώνησαν και αποδέχτηκαν τα παραπάνω οι συμβαλλόμενοι, συντάχθηκε σε πίστωσή τους η παρούσα Σύμβαση, η οποία αφού αναγνώσθηκε και βεβαιώθηκε, υπογράφεται ως ακολούθως και τα συμβαλλόμενα μέρη έλαβαν από ένα αντίγραφο της.

ΟΙ ΣΥΜΒΑΛΛΟΜΕΝΟΙ

ΓΙΑ ΤΟΝ ΑΝΤΙΣΥΜΒΑΛΛΟΜΕΝΟ

ΓΙΑ ΤΗΝ ΕΤΑΙΡΕΙΑ



Αριθμός Πρόσκλησης: ΔΜΕΠΟ/2022/11/Α

Αριθμός Σύμβασης:

Ημερομηνία:

Αντικείμενο: Εκπόνηση Μελετών (Πολυενοδομική – Χωροταξική, Γεωλογική και ΣΜΠΕ) Ειδικού Πολυενοδομικού Σχεδίου Πυρήνων Ζ.ΑΠ. Αμυνταίου-Κλειδιού

ΤΕΧΝΙΚΗ ΠΕΡΙΓΡΑΦΗ ΑΝΤΙΚΕΙΜΕΝΟΥ ΣΥΜΒΑΣΗΣ

ΤΕΥΧΟΣ 4 ΑΠΟ 7



Περιεχόμενα

Άρθρο 1: Εισαγωγή	2
Άρθρο 2: Τεχνικά Δεδομένα	2
Άρθρο 3: Τεκμηρίωση σκοπιμότητας της μελέτης	6
Άρθρο 4: Τεχνικές Προδιαγραφές	12
Άρθρο 5: Πρόγραμμα των απαιτούμενων μελετών/χρονοδιάγραμμα	13



Αριθμός Πρόσκλησης: ΔΜΕΠΟ/2022/11/Α
Αντικείμενο: Εκπόνηση Μελετών (Πολυεδαφική – Χωροταξική, Γεωλογική και ΣΜΠΕ) Ειδικού Πολυεδαφικού Σχεδίου Πυρήνων Ζ.ΑΠ. Αμυνταίου-Κλειδιού

ΤΕΧΝΙΚΗ ΠΕΡΙΓΡΑΦΗ ΑΝΤΙΚΕΙΜΕΝΟΥ ΣΥΜΒΑΣΗΣ

Άρθρο 1: Εισαγωγή

Το παρόν τεύχος περιλαμβάνει την αναλυτική περιγραφή της μελέτης, ομαδοποιημένες στα εξής μέρη:

- A. Τεχνικά Δεδομένα
- B. Τεκμηρίωση σκοπιμότητας της μελέτης
- Γ. Τεχνικές Προδιαγραφές
- Δ. Πρόγραμμα των απαιτούμενων μελετών/χρονοδιάγραμμα

Άρθρο 2: Τεχνικά Δεδομένα

- 2.1 Υπερκείμενος χωρικός σχεδιασμός
Τα ΕΠΣ εναρμονίζονται με τις κατευθύνσεις των Ειδικών και Περιφερειακών Χωροταξικών Πλαισίων (ΕΧΠ και ΠΧΠ).

Το παρόν ΕΠΣ πρέπει συνεπώς να εναρμονιστεί με τα σε ισχύ Ειδικά Χωροταξικά Πλαίσια (Καταστημάτων Κράτησης, ΑΠΕ, Βιομηχανίας και Υδατοκαλλιεργειών) και ιδίως, λαμβανομένων υπόψη του αντικειμένου του και της περιοχής μελέτης, των ΕΧΠ ΑΠΕ και Βιομηχανίας. Σημειώνεται ότι για μεν το ΕΧΠ ΑΠΕ βρίσκεται ήδη σε εξέλιξη μελέτη αναθεώρησής τους, για δε το ΕΠΧ Βιομηχανίας διαγωνιστική διαδικασία για την ανάθεση της αναθεώρησής του (με την προσθήκη και του κλάδου της Εφοδιαστικής). Συνεπώς, το παρόν ΕΠΣ πρέπει να συντονιστεί και με την πορεία των δύο αυτών μελετών.

Το άμεσα υπερκείμενο χωρικό σχέδιο του παρόντος ΕΠΣ είναι το Περιφερειακό Χωροταξικό Πλαίσιο Δυτικής Μακεδονίας. Σήμερα είναι ακόμα σε ισχύ το ανεπίκαιρο Περιφερειακό Χωροταξικό Πλαίσιο (ΠΧΠ) του 2003 (ΦΕΚ Β 1472/2003). Μελέτη αναθεώρησης του ΠΧΠ αυτού έχει παραληφθεί από το ΥΠΕΝ και ήδη βρίσκεται σε στάδιο τελικής οριστικοποίησης, λαμβανομένων υπόψη των νεότερων δεδομένων που συνδέονται με τη διαδικασία απολιγνιτοποίησης. Εκτιμάται ότι το αναθεωρημένο ΠΧΣ θα έχει εγκριθεί μέχρι την ανάθεση της παρούσας μελέτης, η οποία συνεπώς θα πρέπει να εναρμονιστεί προς αυτό.



2.2 Διοικητική ένταξη Πυρήνων Ζ.ΑΠ.
Οι πυρήνες Ζ.ΑΠ. Αμυνταίου και Κλειδιού εντάσσονται, αντίστοιχα, στους Δήμους Αμυνταίου (ΠΕ Φλώρινας)/Ζ.ΑΠ Φλώρινας και Εορδαίας (ΠΕ Κοζάνης)/(Ζ.ΑΠ Πτολεμαΐδας), και στο Δήμο Φλώρινας (ΠΕ Φλώρινας)/Ζ.ΑΠ Φλώρινας. Τα αντίστοιχα εμβαδά είναι της τάξης των 66.880 στρ. και 18.830 στρ. (σύνολο περ. 80.710 στρ.). Το ΕΠΣ θα περιλάβει ως περιοχή επέμβασης και τους δύο αυτούς πυρήνες.

2.3 Βασικά στοιχεία
Βασικά στοιχεία για τους δήμους στους οποίους εντάσσεται οι πυρήνες Ζ.ΑΠ. (τα οποία η μελέτη οφείλει να τα επικαιροποιήσει) παρατίθενται πιο κάτω.

2.3.1 Δήμος Εορδαίας
Ο Δήμος παρουσιάζει αναπτυξιακή εξειδίκευση κυρίως σε δραστηριότητες που σχετίζονται με την παραγωγή ενέργειας και την εξόρυξη λιγνίτη. Σε επιμέρους περιοχές του αναπτύσσονται και δραστηριότητες που σχετίζονται πρωτίστως με τον αγροτικό τομέα και δευτερευόντως με τον τουρισμό και προσφέρουν προοπτικές διαμόρφωσης συνθηκών μικρής διαφοροποίησης της οικονομίας του. Ειδικά τα μήλα που παράγονται στην περιοχή του Βερμίου αποτελούν πιστοποιημένα προϊόντα γεωγραφικής ένδειξης. Έδρα του Δήμου είναι η Πτολεμαΐδα που λειτουργεί ως κέντρο διοίκησης, εμπορίου και υπηρεσιών με περιοχή επιρροής το σύνολο του Δήμου (οικιστικό κέντρο 5ου επιπέδου) και της οποίας ο αναπτυξιακός ρόλος είναι στενά συνδεδεμένος με την ηλεκτροπαραγωγή και την εξόρυξη.

Βασικοί φυσικοί πόροι του Δήμου Εορδαίας είναι, βεβαίως, τα αποθέματα λιγνίτη και λατομικών ορυκτών. Το φυσικό περιβάλλον περιλαμβάνει κυρίως αγροτικά και δασικά οικοσυστήματα. Οι ρυθμίσεις προστασίας της φύσης που εντοπίζονται αφορούν σε οριοθετήσεις καταφύγιων άγριας ζωής. Κεντρικά ζητήματα περιβαλλοντικής αλλοίωσης αφορούν στη ζώνη εκμετάλλευσης του λιγνίτη, στην ατμοσφαιρική ρύπανση από τη λειτουργία των ΑΗΣ και στην πίεση του υδατικού δυναμικού.

Ως προς την αναπτυξιακή φυσιογνωμία, αυτή συναρτάται κυρίως με την ενεργειακή εξειδίκευση του ανατολικού τμήματος της Περιφέρειας σε συνέργεια με τους άλλους τρεις Δήμους του τμήματος αυτού (Δήμοι Κοζάνης, Αμυνταίου, Φλώρινας), την ενίσχυση ειδικών προϊόντων του αγροτικού τομέα και την ανάδειξη και αξιοποίηση της βιομηχανικής κληρονομιάς του Δήμου με σκοπό την ανάπτυξη ειδικών μορφών τουρισμού που μπορούν να συσχετιστούν με αυτή την κληρονομιά.

Ειδικότερα είναι επιθυμητή:



- Η διατήρηση και περαιτέρω ισχυροποίηση του ενεργειακού χαρακτήρα του Δήμου με την παράλληλη αξιοποίηση και αύξηση νέων μορφών ενέργειας, πλην του λιγνίτη (ηλιακή, βιοκαύσιμα, φυσικό αέριο κλπ.).
- Η αξιοποίηση των ευκαιριών που προκύπτουν από τον κλάδο της ηλεκτροπαραγωγής για τη δημιουργία παράλληλων-συμπληρωματικών δραστηριοτήτων με έμφαση στον εκσυγχρονισμό, την τεχνογνωσία και την καινοτομία.
- Η ολοκληρωμένη διαχείριση και παραγωγή αγροτικών προϊόντων της περιοχής (π.χ. μήλα) με προσανατολισμό σε διαδικασίες αναγνώρισης και πιστοποίησης (ΠΟΠ/ΠΓΕ), καθώς και στη σύνδεση της μεταποίησης με την αγροτική παραγωγή. Επίσης, η αναδιάρθρωση οριακών γεωργικών εκμεταλλεύσεων προς την καλλιέργεια ενεργειακών φυτών για την υποστήριξη της παραγωγής βιοκαυσίμων, συμβάλλοντας έτσι στην επιδιωκόμενη ενεργειακή ισχυροποίηση του Δήμου.
- Η ανάδειξη της βιομηχανικής ιστορίας του Δήμου (ΔΕΗ, ορυχεία, ΑΕΒΑΛ) μέσω δράσεων επανάχρησης βιομηχανικών μονάδων που έχουν τεθεί ή τίθενται εκτός λειτουργίας και η αξιοποίησή τους προς την κατεύθυνση της ανάπτυξης σύγχρονων λειτουργιών όπως και ειδικών μορφών τουρισμού.
- Η ενεργοποίηση και αξιοποίηση του ΒΙΟ.ΠΑ Πτολεμαΐδας για την ενίσχυση της παραγωγικής βάσης της πόλης και των επιχειρηματικών πρωτοβουλιών και επενδύσεων. Η ανάληψη σχετικών πρωτοβουλιών από την πλευρά του Δήμου Εορδαίας σε συνεργασία με τους επιχειρηματικούς φορείς της περιοχής μπορεί να συμβάλλει στην αξιοποίηση αυτών των υποδομών με πρωταρχικό σκοπό την τόνωση της επιχειρηματικότητας και την αύξηση των θέσεων εργασίας.
- Η δημιουργία Επιχειρηματικού Πάρκου τύπου Β του Ν. 3982/2011, εφόσον αιτιολογείται η βιωσιμότητά του, με προτεραιότητα σε δραστηριότητες που ενισχύουν την ανάπτυξη τεχνογνωσίας και τοπικής εξειδίκευσης, καθώς και σε περιοχές εγκαταλελειμμένης αστικής γης ή εγκαταλελειμμένων βιομηχανικών εγκαταστάσεων.
- Η τουριστική ανάδειξη και προβολή του οικισμού και της ευρύτερης περιοχής της Βλάστης με την ένταξή της σε ευρύτερα τουριστικά δίκτυα γειτονικών Δήμων και συνολικά της Περιφέρειας.
- Η δημιουργία Μουσείου Ενέργειας και Εκθεσιακού Χώρου με σκοπό τη διασύνδεση της ηλεκτροπαραγωγής με την ιστορία και τον πολιτισμό της περιοχής.

2.3.2 Δήμος Κοζάνης

Ως προς την αναπτυξιακή φυσιογνωμία, αυτή συναρτάται με την ενεργειακή εξειδίκευση του ανατολικού τμήματος της Περιφέρειας σε συνέργεια με τους άλλους τρεις Δήμους του τμήματος αυτού (Δήμοι Εορδαίας, Αμυνταίου, Φλώρινας), τη διαφοροποίηση της τοπικής οικονομίας μέσω της ενίσχυσης των λοιπών παραγωγικών κλάδων και την ανάδειξη και αξιοποίηση του φυσικού και πολιτιστικού



περιβάλλοντος που μπορεί να συμβάλλει και στην τουριστική ανάπτυξη του Δήμου. Ειδικότερα είναι αναγκαία:

- Η αξιοποίηση της ενεργειακής εξειδίκευσης του Δήμου και των βασικών του πλεονεκτημάτων, όπως ο ρόλος της πόλης της Κοζάνης και έδρας του Δήμου και η ύπαρξη μονάδων τριτοβάθμιας εκπαίδευσης, προς την κατεύθυνση της έρευνας, της τεχνολογικής ανάπτυξης και της καινοτομίας.
- Η διαφοροποίηση της τοπικής οικονομίας με την τόνωση των λοιπών παραγωγικών κλάδων και την υποστήριξη νέων οικονομικών δραστηριοτήτων που θα εμπλουτίσουν την αναπτυξιακή φυσιογνωμία του Δήμου και θα διευρύνουν τις ευκαιρίες απασχόλησης. Στήριξη και περαιτέρω ανάπτυξη της αγροτικής παραγωγής, με έμφαση στα τοπικά προϊόντα και την καθιέρωση και προώθησή τους ως προϊόντα ονομασίας προέλευσης (π.χ. πατάτα Πολυμύλου, οπωροκηπευτικά Ελιμείας, κτηνοτροφικά προϊόντα Βούρινου κλπ.), στις βιολογικές καλλιέργειες (π.χ. βιολογική μελισσοκομία στην περιοχή του Βούρινου) σύνδεση της μεταποίησης με την αγροτική παραγωγή, καθώς και στην ενίσχυση της επιχειρηματικότητας που σχετίζεται με την έρευνα, την τεχνολογία και την καινοτομία.
- η αξιοποίηση της συνεργασίας και διασύνδεσης των ιδρυμάτων τριτοβάθμιας εκπαίδευσης με τις τοπικές επιχειρήσεις και φορείς για την ανάπτυξη καινοτόμων δραστηριοτήτων και τη δημιουργία καινοτόμων κλάδων, ώστε η Κοζάνη να αναδειχθεί σε κέντρο εφαρμοσμένης έρευνας και επιχειρηματικών μονάδων συγκέντρωσης (cluster).
- Η προώθηση δράσεων ανάδειξης και αξιοποίησης του φυσικού και πολιτιστικού περιβάλλοντος του Δήμου με έμφαση στην ιστορική κληρονομιά που διαθέτει, καθώς και δράσεων προβολής και αξιοποίησης της βιομηχανικής κληρονομιάς του, έτσι ώστε να αναπτυχθεί και ο κλάδος του τουρισμού και της αναψυχής με την προώθηση και ειδικών μορφών τουρισμού.
- Η δημιουργία Επιχειρηματικού Πάρκου τύπου Γ του Ν. 3982/2011, εφόσον αιτιολογείται η βιωσιμότητά του, με προτεραιότητα σε δραστηριότητες που ενισχύουν την ανάπτυξη τεχνολογίας και τοπικής εξειδίκευσης, καθώς και σε περιοχές εγκαταλελειμμένης αστικής γης ή εγκαταλελειμμένων βιομηχανικών εγκαταστάσεων.
- Η δημιουργία ΠΟΑΠΔ πρωτογενούς τομέα με εξειδίκευση στον κρόκο, στην περιοχή του Κρόκου Κοζάνης.

2.3.3 Δήμος Φλώρινας

Κυρίαρχο χαρακτηριστικό του Δήμου είναι η άμεση γειτνίαση με την ΠΓΔΜ και η εγγύτητα με τη μεθοριακή γραμμή με την Αλβανία, γεγονός που επηρεάζει σε πολλαπλά επίπεδα την κοινωνικοοικονομική ζωή της περιοχής. Ο Δήμος παρουσιάζει αναπτυξιακή εξειδίκευση κυρίως σε δραστηριότητες που σχετίζονται με την παραγωγή ενέργειας και την εξόρυξη ορυκτών και στον τομέα των υπηρεσιών λόγω του ρόλου της



πόλης της Φλώρινας. Σε επί μέρους περιοχές του αναπτύσσονται και δραστηριότητες που σχετίζονται με τον αγροτικό τομέα και τον τουρισμό και προσφέρουν προοπτικές διαμόρφωσης συνθηκών διαφοροποίησης της οικονομίας του.

Εδρα του Δήμου είναι η Φλώρινα που αποτελεί ιδιαίτερα σημαντικό κέντρο της Περιφέρειας με εμβέλεια περιφερειακή και διαπεριφερειακή και της οποίας ο αναπτυξιακός ρόλος συνδέεται στενά με την ηλεκτροπαραγωγή και την εξόρυξη, αλλά και με την υποστήριξη των τουριστικών περιοχών Πισοδεριού και Πρεσπών (που εμπίπτουν στο Δήμο Πρεσπών). Το φυσικό περιβάλλον του Δήμου Φλώρινας περιλαμβάνει κυρίως δασικά και αγροτικά οικοσυστήματα με εξέχουσες περιπτώσεις τα τοπία ιδιαίτερου φυσικού κάλους και τη δημιουργία της Λίμνης Παπαδιάς, τους ταμιευτήρες Κολχικής, Τριανταφυλλιάς, αλλά και άλλων μικρότερων. Τμήματα του Δήμου εμπίπτουν σε ρυθμίσεις προστασίας όπως η Natura 2000, τα καταφύγια άγριας ζωής και τα εκτροφεία θηραμάτων. Βασικοί φυσικοί πόροι που εντοπίζονται αφορούν σε αποθέματα λιγνίτη, μεταλλευτικών, βιομηχανικών και λατομικών ορυκτών καθώς και στο δασικό απόθεμα. Κεντρικά ζητήματα περιβαλλοντικής αλλοίωσης αφορούν στη ζώνη εκμετάλλευσης του λιγνίτη, στην ατμοσφαιρική ρύπανση από τη λειτουργία των ΑΗΣ και στην πίεση του υδατικού δυναμικού, κυρίως της πεδινής ζώνης ανάπτυξης εντατικής γεωργίας. Ζητήματα πολιτικής προστασίας προκύπτουν από την ύπαρξη ναρκοπεδίων στην ορεινή ζώνη.

Ως προς την αναπτυξιακή του φυσιογνωμία, αυτή συναρτάται με την αξιοποίηση της θέσης του Δήμου στο διασυνοριακό χώρο, την ενεργειακή εξειδίκευση του ανατολικού τμήματος της Περιφέρειας σε συνέργεια με τους άλλους τρεις Δήμους του τμήματος αυτού (Δήμοι Κοζάνης, Εορδαίας, Αμυνταίου), την ενίσχυση των δυναμικών παραγωγικών κλάδων και την ανάδειξη και αξιοποίηση του φυσικού και πολιτιστικού του περιβάλλοντος με σκοπό την τουριστική του ανάπτυξη. Ειδικότερα κρίνεται αναγκαία:

- Η δυναμική αξιοποίηση της θέσης του Δήμου και ειδικότερα της πόλης της Φλώρινας στη διασυνοριακή περιοχή για την ανάπτυξη νέων επιχειρηματικών δραστηριοτήτων και την προώθηση ουσιαστικής συνεργασίας με παράγοντες των όμορων χωρών (διασυνοριακή-βαλκανική συνεργασία σε ένα διασυνοριακό πολυκεντρικό σύστημα μικρών πόλεων, γύρω από το τρίγωνο Κοζάνη - Κορυτσά - Μπίτολα).
- Η αξιοποίηση των ευκαιριών που προκύπτουν από τον κλάδο της ηλεκτροπαραγωγής για τη δημιουργία παράλληλων-συμπληρωματικών δραστηριοτήτων με έμφαση στον εκσυγχρονισμό, την τεχνογνωσία και την καινοτομία.
- Η προώθηση και υλοποίηση έργων, δράσεων και προγραμμάτων ενίσχυσης των λοιπών παραγωγικών κλάδων και υποστήριξης νέων οικονομικών δραστηριοτήτων που θα διευρύνουν τις ευκαιρίες απασχόλησης, λαμβάνοντας υπόψη τα συγκριτικά πλεονεκτήματα και τα χαρακτηριστικά της περιοχής. Ιδιαίτερη βαρύτητα πρέπει να δοθεί στην στήριξη και περαιτέρω ανάπτυξη της αγροτικής παραγωγής με έμφαση



στα τοπικά προϊόντα, στη σύνδεση της μεταποίησης με την αγροτική παραγωγή καθώς και στην αξιοποίηση ανταποδοτικών παροχών από τη λειτουργία των μονάδων ηλεκτροπαραγωγής.

- Η προώθηση δράσεων ανάδειξης και αξιοποίησης του φυσικού και πολιτιστικού περιβάλλοντος του Δήμου, με έμφαση στο ιστορικό κέντρο της πόλης της Φλώρινας, προς την κατεύθυνση της ανάπτυξης του τουρισμού και της αναψυχής σε συνάρτηση με την τουριστική ανάπτυξη των τουριστικών πόλων της ευρύτερης περιοχής (Πρέσπες, Πισοδέρι, Νυμφαίο).

- Η αξιοποίηση και ενίσχυση της ΒΙ.ΠΕ Φλώρινας για την ενίσχυση της παραγωγικής βάσης της πόλης και την τόνωση επιχειρηματικών πρωτοβουλιών και επενδύσεων. Βασική προτεραιότητα αποτελεί η βελτίωση της ελκυστικότητας της ΒΙ.ΠΕ σε συνδυασμό με τις δυνατότητες της πρωτογενούς παραγωγής, όπως για παράδειγμα η αξιοποίηση της καλλιέργειας μεγάλων εκτάσεων δημητριακών για την παραγωγή μπίρας. Η ανάληψη σχετικών πρωτοβουλιών από την πλευρά του Δήμου Φλώρινας σε συνεργασία με τους επιχειρηματικούς φορείς της περιοχής μπορεί να συμβάλλει στην αξιοποίηση αυτών των υποδομών με πρωταρχικό σκοπό την τόνωση της επιχειρηματικότητας και την αύξηση των θέσεων εργασίας.

- Η δημιουργία Επιχειρηματικού Πάρκου τύπου Γ του Ν.3982/2011, εφόσον αιτιολογείται η βιωσιμότητά του, με προτεραιότητα σε δραστηριότητες που ενισχύουν την ανάπτυξη τεχνογνωσίας και τοπικής εξειδίκευσης, καθώς και σε περιοχές εγκαταλελειμμένης αστικής γης ή εγκαταλελειμμένων βιομηχανικών εγκαταστάσεων.

2.4 Όρια των Πυρήνων Ζ.ΑΠ. Αμυνταίου-Κλειδιού

Τα όρια του Πυρήνα Ζ.ΑΠ. Αμυνταίου απεικονίζονται στο πιο κάτω σκαρίφημα:

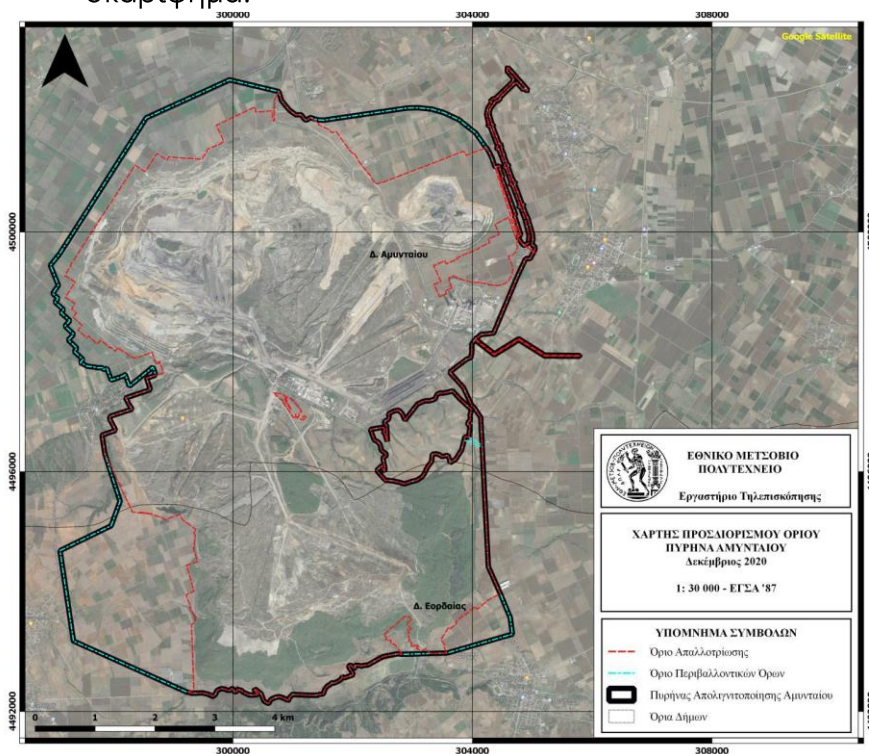

Τα όρια του Πυρήνα Ζ.ΑΠ. Κλειδιού απεικονίζονται στο πιο κάτω σκαρίφημα:

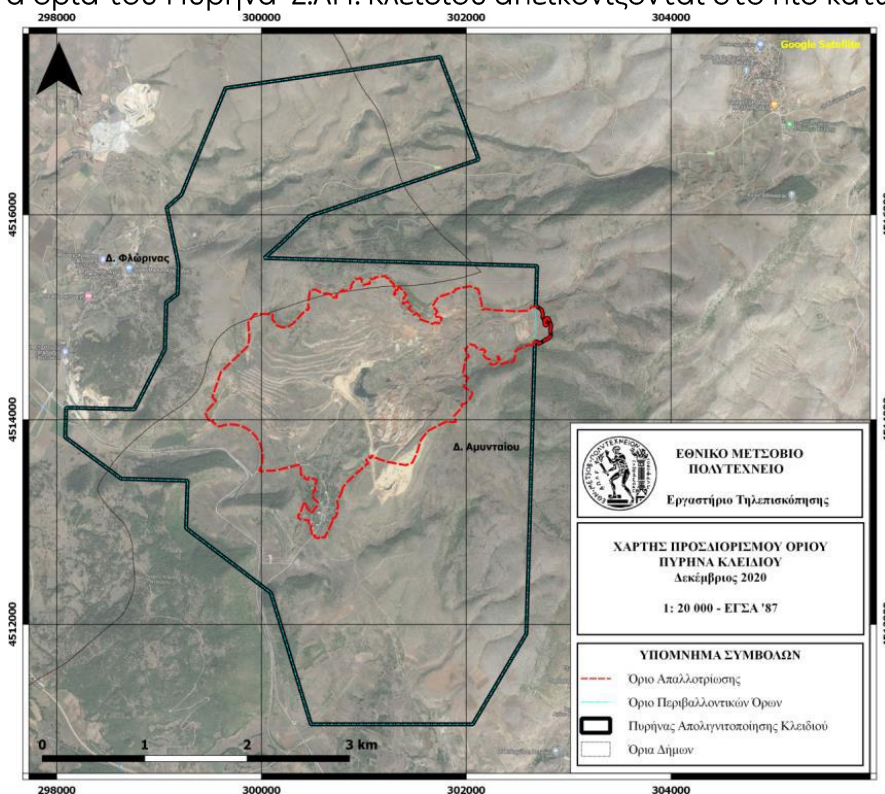



Άρθρο 3: Τεκμηρίωση σκοπιμότητας της μελέτης

3.1 Διάρθρωση χωρικού σχεδιασμού

Με το Ν.4447/2016 «Χωρικός σχεδιασμός - Βιώσιμη ανάπτυξη και άλλες διατάξεις» (Α' 241) όπως ισχύει ορίζεται η διάρθρωση του συστήματος χωρικού σχεδιασμού με βάση την οποία ο χωρικός σχεδιασμός ασκείται σε εθνικό, περιφερειακό και τοπικό επίπεδο και διακρίνεται, ανάλογα με το χαρακτήρα του, σε χωροταξικό και σε πολεοδομικό.

Στην κατηγορία του χωροταξικού σχεδιασμού υπάγονται τα Ειδικά Χωροταξικά Πλαίσια (ΕΧΠ) και τα Περιφερειακά Χωροταξικά Πλαίσια (ΠΧΠ).

Στην κατηγορία του πολεοδομικού σχεδιασμού υπάγονται τα πολεοδομικά σχέδια τα οποία εκπονούνται σε τοπική κλίμακα και τα οποία διακρίνονται σε δύο επίπεδα σχεδιασμού.

Στο πρώτο επίπεδο του πολεοδομικού σχεδιασμού περιλαμβάνονται:

- α) Τα Τοπικά Πολεοδομικά Σχέδια, τα οποία ρυθμίζουν τη βιώσιμη χωρική ανάπτυξη και οργάνωση της εδαφικής περιφέρειας μιας ή περισσότερων Δημοτικών Ενοτήτων
- β) τα Ειδικά Πολεοδομικά Σχέδια, τα οποία αποτελούν υποδοχείς σχεδίων, έργων και προγραμμάτων ανεξαρτήτως διοικητικών ορίων.

Στο δεύτερο επίπεδο του πολεοδομικού σχεδιασμού περιλαμβάνονται τα Ρυμοτομικά Σχέδια Εφαρμογής, τα οποία αποτελούν την εξειδίκευση και εφαρμογή των σχεδίων του πρώτου επιπέδου.

3.2 Μετάβαση σε μια κλιματικά ουδέτερη ΕΕ και Μηχανισμός Δίκαιης Μετάβασης

Οι προκλήσεις που σχετίζονται με το κλίμα και το περιβάλλον επηρεάζουν όλες τις χώρες, ασχέτως του βαθμού εξάρτησής τους από τα ορυκτά καύσιμα, και υπαγορεύουν την ανάγκη υιοθέτησης νέων βιώσιμων προτύπων παραγωγής, κατανάλωσης και διαβίωσης. Η πολιτική της ΕΕ αποτυπώθηκε στην «Πράσινη Συμφωνία» για τη στρατηγική μετάβαση σε μια κλιματικά ουδέτερη Ένωση, στην οποία, ως το 2050 θα έχουν μηδενιστεί οι καθαρές εκπομπές αερίων θερμοκηπίου (ΕΑΘ), επισημαίνοντας ότι η σταδιακή επίτευξη του στόχου αυτού προϋποθέτει: ισχυρή πολιτική βούληση σε όλα τα επίπεδα, πρόσθετες επενδύσεις 260 δις. ευρώ ετησίως έως το 2030 και παροχή Τεχνικής Βοήθειας για τον προσδιορισμό βιώσιμων έργων και την ανάπτυξη ικανοτήτων στους φορείς υλοποίησης. Ο προϋπολογισμός της Ένωσης θα συμβάλει σημαντικά για το σκοπό αυτόν, ενώ θα κινητοποιηθούν και πόροι εκτός προϋπολογισμού.



Η εθνική πολιτική αποτυπώθηκε στο Εθνικό Σχέδιο Ενέργειας και Κλίματος (ΕΣΕΚ) στο οποίο ενσωματώθηκε ο στόχος της πλήρους απολιγνιτοποίησης της χώρας έως το 2028, με ένα συντεταγμένο χρονοδιάγραμμα, για την αδιασάλευτη ευστάθεια του ηλεκτρικού συστήματος και την ασφάλεια του ενεργειακού της εφοδιασμού.

Για την επίτευξη του στόχου αυτού, στο πλαίσιο της νέας Πολιτικής Συνοχής και σε εφαρμογή της «Πράσινης Συμφωνίας» και του επενδυτικού σχεδίου «Βιώσιμη Ευρώπη», θεσπίζεται ένας «Μηχανισμός Δίκαιης Μετάβασης» (ΜΔΜ). Ο ΜΔΜ θα είναι συμπληρωματικός με τις άλλες δράσεις του προϋπολογισμού της ΕΕ για την επόμενη περίοδο προγραμματισμού 2021-2027 (Πολυετές Δημοσιονομικό Πλαίσιο, ΠΔΠ, Ταμείο Ανάκαμψης) και θα έχει ως σκοπό την παροχή στοχευμένης στήριξης για την προσέλκυση επενδύσεων σε περιοχές με υψηλή απασχόληση στην παραγωγή ορυκτών καυσίμων και σε περιοχές που διαθέτουν βιομηχανίες με υψηλές ΕΑΘ, των οποίων η λειτουργία είτε θα διακοπεί ή θα επηρεαστεί σοβαρά από τη μετάβαση στην κλιματική ουδετερότητα.

Ο ΜΔΜ αποτελείται από τρεις πυλώνες:

- Το Ταμείο Δίκαιης Μετάβασης (ΤΔΜ),
- Το Ειδικό Καθεστώς InvestEU, και
- Τη Δανειακή Διευκόλυνση της Ευρωπαϊκής Τράπεζας Επενδύσεων (ΕΤΕπ),

ενώ μέσω μιας Πλατφόρμας Δίκαιης Μετάβασης, η Ευρωπαϊκή Επιτροπή θα παρέχει Τεχνική Βοήθεια στα κράτη-μέλη και τους επενδυτές και θα μεριμνά για τη συμμετοχή των κοινοτήτων που επηρεάζονται, των τοπικών αρχών, των κοινωνικών εταίρων και των ΜΚΟ.

Το ΤΔΜ της περιόδου 2021-2027 θα διαθέτει σημαντικό προϋπολογισμό για τη χρηματοδότηση επενδύσεων, με σκοπό (α) την οικονομική διαφοροποίηση και (β) τον μετασχηματισμό τομέων της οικονομίας των υπό μετάβαση περιοχών, με τον όρο ότι οι εν λόγω επενδύσεις εγκρίνονται ως μέρος Εδαφικών Σχεδίων Δίκαιης Μετάβασης (ΕΣΔΜ), (Territorial Just Transition Plans) και είναι απαραίτητες για την υλοποίηση αυτών.

3.3 Master Plan / Σχέδιο Δίκαιης Αναπτυξιακής Μετάβασης (ΣΔΑΜ)

Η βιομηχανία του λιγνίτη αποτελεί την κυρίαρχη οικονομική δραστηριότητα σε περιοχές της Δυτικής Μακεδονίας κατά μήκος του άξονα Κοζάνη – Πτολεμαΐδα – Αμύνταιο – Φλώρινα και στο Δήμο Μεγαλόπολης, δημιουργώντας συνθήκες μονοδιάστατης ανάπτυξης και εισοδηματική ευημερία που περιόρισε σημαντικά άλλες παραγωγικές δραστηριότητες. Για την αντιμετώπιση των επιπτώσεων στο εισόδημα



και τη συνολική απασχόληση των περιοχών αυτών, η Κυβέρνηση αποφάσισε να εκπονήσει ένα Master Plan / Σχέδιο Δίκαιης Αναπτυξιακής Μετάβασης (ΣΔΑΜ).

Το σχέδιο αυτό «αποτελεί έναν ολοκληρωμένο πολυδιάστατο αναπτυξιακό Οδικό Χάρτη για την Περιφέρεια Δυτικής Μακεδονίας και τον Δήμο Μεγαλόπολης και συμπεριλαμβάνει ένα πλέγμα 29 μέτρων και προβλέψεων με στόχο την αναγέννηση της τοπικής οικονομίας, την εξασφάλιση των θέσεων εργασίας και τη δημιουργία νέων, μέσω ενός ευέλικτου αναπτυξιακού μετασχηματισμού των περιοχών, μέσα από την ανάπτυξη του πρωτογενούς, δευτερογενούς και τριτογενούς τομέα παραγωγής, αξιοποιώντας το υπάρχον ανθρώπινο δυναμικό, μετά από εξέταση των προτάσεων που θα υποβληθούν από τη ΔΕΗ Α.Ε. στο πλαίσιο της Εταιρικής Κοινωνικής της Ευθύνης και της επιχειρηματικής της δράσης, καθώς και από τους εμπλεκόμενους φορείς τοπικής αυτοδιοίκησης».

Προς αυτήν την κατεύθυνση, η ανάπτυξη βιομηχανικής δραστηριότητας αποτελεί βασική στόχευση του ΣΔΑΜ και ήδη γίνονται συζητήσεις με μεγάλες επιχειρήσεις για να επενδύσουν, ενώ θα υπάρξει ειδική μέριμνα για την στήριξη της αγροτικής παραγωγής καθώς και του τουρισμού.

Τα χρηματοδοτικά εργαλεία που θα στηρίξουν την αναπτυξιακή μετάβαση είναι: ο Ευρωπαϊκός ΜΔΜ, πόροι από το ΕΣΠΑ, το Ευρωπαϊκό Γεωργικό Ταμείο Αγροτικής Ανάπτυξης, τα Ανταγωνιστικά Προγράμματα της ΕΕ και εθνικοί πόροι (Πράσινο Ταμείο, Τέλος Ανάπτυξης Βιομηχανικών Περιοχών) καθώς και φορολογικά/επενδυτικά κίνητρα.

3.4 Εδαφικά Σχέδια Δίκαιης Μετάβασης (ΕΣΔιΜ)

Τα Εδαφικά Σχέδια Δίκαιης Μετάβασης (ΕΣΔιΜ) προσδιορίζουν τα εδάφη που επηρεάζονται αρνητικά από τη διαδικασία της Δίκαιης Μετάβασης. Το παρόν ΕΠΣ εμπίπτει, ειδικότερα, στο ΕΣΔιΜ Δυτικής Μακεδονίας.

3.5 Ζώνες Απολιγνιτοποίησης (Ζ.ΑΠ.) και Πυρήνες των Ζ.ΑΠ.

Οι Περιφερειακές Ενότητες Κοζάνης και Φλώρινας και ο Δήμος Μεγαλόπολης καθορίστηκαν ως Ζώνες Απολιγνιτοποίησης (Ζ.ΑΠ.) με το άρθρο 155 του ν.4759/2020 «Εκσυγχρονισμός της Χωροταξικής και Πολεοδομικής Νομοθεσίας και άλλες διατάξεις.» (Α' 245).

Οι χωρικές ενότητες εντός των παραπάνω Ζ.ΑΠ., που προσδιορίζονται κατά μήκος και εκατέρωθεν του άξονα Κοζάνης - Πτολεμαΐδας - Αμυνταίου - Φλώρινας και στην περιοχή της Μεγαλόπολης, που περιλαμβάνουν τις γαίες των ευρέων ζωνών εξόρυξης λιγνίτη και λειτουργίας των ΑΗΣ της ΔΕΗ, καθορίζονται ως «Πυρήνες» των παραπάνω Ζωνών Απολιγνιτοποίησης.



Πρόκειται για τις περιοχές των ορυχείων εξόρυξης του λιγνίτη και των γαιών λειτουργίας ΑΗΣ στις οποίες, λόγω της εξορυκτικής διαδικασίας και της διαδικασίας παραγωγής ενέργειας από την καύση λιγνίτη, έχουν επέλθει εκτεταμένες επιπτώσεις τόσο στα φυσικά και ανθρωπογενή της αποθέματα όσο και στο τοπίο, το οποίο δέχεται σημαντική ατμοσφαιρική ρύπανση.

Στα πλαίσια των στόχων του Εθνικού Σχεδίου Ενέργειας και Κλίματος και την προγραμματιζόμενη κατάργηση εξόρυξης λιγνίτη και απόσυρση όλων των λιγνιτικών εργοστασίων (έως το 2028), βασικός στόχος είναι η δίκαιη και αναπτυξιακή μετάβαση των επηρεαζόμενων περιοχών, η προάσπιση της απασχόλησης και η ελαχιστοποίηση των κοινωνικο - οικονομικών επιπτώσεων που συνεπάγονται.

Στις παραπάνω Ζώνες Απολιγνιτοποίησης στο Πλαίσιο της Δίκαιης Μετάβασης στη «μετά το λιγνίτη εποχή» προωθείται η ολοκληρωμένη Χωρική και Οικονομικοκοινωνική Ανασυγκρότηση με βασικούς στόχους:

- ✓ την αντιμετώπιση της περιβαλλοντικής υποβάθμισης της περιοχής από τις επιπτώσεις της εξόρυξης του λιγνίτη και της λειτουργίας των ΑΗΣ, τόσο στα φυσικά και ανθρωπογενή της συστήματα όσο και στο τοπίο.
- ✓ την εναρμόνιση με τη γενικότερη ενεργειακή πολιτική και την πολιτική για την κλιματική αλλαγή της ΕΕ και της χώρας, όπως εκφράζεται στον Οδικό Χάρτη για την Ενέργεια με ορίζοντα το 2050 και τον Εθνικό Ενεργειακό Σχεδιασμό, σε συνδυασμό με το Στρατηγικό Πλαίσιο για μια ανθεκτική Ενεργειακή Ένωση.
- ✓ την αναδιάρθρωση της παραγωγικής ενεργειακής δραστηριότητας και στην «ανασυγκρότηση» και ανασχεδιασμό των επιχειρηματικών προοπτικών ανάπτυξης των τριών τομέων παραγωγής (πρωτογενής, δευτερογενής και τριτογενής)
- ✓ τη σύνταξη ολοκληρωμένων ρυθμιστικών σχεδίων αποκατάστασης και επανάχρησης των εξοφλημένων πεδίων εξορύξεων λιγνίτη με προτεραιότητες χρήσεων την εγκατάσταση καθαρών μορφών ενέργειας - ΑΠΕ και οργανωμένων παραγωγικών δραστηριοτήτων που συνάδουν με το χαρακτήρα και την καταλληλότητα αυτών των εδαφών.
- ✓ την κατάρτιση Προγράμματος δράσεων αποκατάστασης και κατασκευής
- ✓ την εγκατάσταση οργανωτικού/διοικητικού συστήματος παρακολούθησης του προγραμματισμού και των προτεραιοτήτων των έργων και δράσεων της «δίκαιης μετάβασης» για τον έλεγχο των επηρεαζόμενων φυσικών πόρων και της ανθρώπινης δραστηριότητας/απασχόλησης με την έκδοση τακτικών εκθέσεων επιπτώσεων και αντιμετώπισης των προβλημάτων της υλοποίησης του σχεδιασμού (ΣΔΑΜ, SPV, κοκ).



Οι ενδεικνυόμενες χωρικές παρεμβάσεις, τα σενάρια χωροθέτησης νέων χρήσεων γης και οι ρυθμίσεις και τα οικονομικά, διαχειριστικά ή άλλα μέσα, μέτρα και προγράμματα δράσης, κατά φάσεις και φορείς χρηματοδότησης, που είναι απαραίτητα για την ανάπτυξη, ενίσχυση, αποκατάσταση και αναβάθμιση των παραπάνω Ζωνών Απολιγνιτοποίησης (Ζ.ΑΠ), καθορίζονται στο Γενικό Σχέδιο Ανασυγκρότησης και Ανάπτυξης (Master Plan) των «Πυρήνων» - Λιγνιτικών πεδίων των ΖΑΠ. Βασικοί στόχοι είναι:

- η αναδιάρθρωση της παραγωγικής ενεργειακής δραστηριότητας και η «ανασυγκρότηση» και ανασχεδιασμός των επιχειρηματικών προοπτικών ανάπτυξης των τριών τομέων παραγωγής (πρωτογενής, δευτερογενής και τριτογενής).
- η αντιμετώπιση της περιβαλλοντικής υποβάθμισης της περιοχής από τις επιπτώσεις της εξόρυξης του λιγνίτη και της λειτουργίας των ΑΗΣ, τόσο στα φυσικά και ανθρωπογενή της συστήματα όσο και στο τοπίο.
- η εναρμόνιση με τη γενικότερη ενεργειακή πολιτική και την πολιτική για την κλιματική αλλαγή της ΕΕ και της χώρας, όπως εκφράζεται στον Οδικό Χάρτη για την Ενέργεια με ορίζοντα το 2050.

Οι κύριοι τομείς δραστηριοτήτων που αποτελούν τους βασικούς άξονες/πυλώνες ανάπτυξης του Master Plan είναι οι εξής πέντε:

- καθαρή ενέργεια,
- βιομηχανία, βιοτεχνία και εμπόριο,
- έξυπνη αγροτική παραγωγή,
- βιώσιμος τουρισμός,
- τεχνολογία και εκπαίδευση),

Αναλυτικότερα οι πέντε βασικοί άξονες/πυλώνες ανάπτυξης περιλαμβάνουν χρήσεις για:

Καθαρή Ενέργεια: Φωτοβολταϊκά πάρκα (2.3 GW), σύγχρονη μονάδα φυσικού αερίου, κοιλάδα ενεργειακής έρευνας και τεχνολογίας σε συνεργασία με το Πανεπιστήμιο Δυτικής Μακεδονίας. Ενδεικτικά στο κομμάτι της ενεργειακής έρευνας και τεχνολογίας επισημαίνονται η ηλεκτροκίνηση, το υδρογόνο και εναλλακτικά καύσιμα, τεχνολογίες αποθήκευσης.

Βιομηχανία, βιοτεχνία και εμπόριο: Στα πλαίσια μετατροπής της Δυτικής Μακεδονίας σε κέντρο σύγχρονης βιομηχανίας και πύλη της Ελλάδας στα Βαλκάνια εξετάζεται η δημιουργία βιομηχανικού πάρκου ηλεκτροκίνησης, δημιουργία μονάδας διαχείρισης αποβλήτων, κέντρο επεξεργασίας βιομάζας, πρότυπη βιομηχανία φαρμάκων, από μεγάλη φαρμακοβιομηχανία.

[Master Plan] Technical report on Land/Cover/use Aspects, vers.025

Έξυπνη αγροτική παραγωγή: Έξυπνες αγροτικές μονάδες παραγωγής τελευταίας τεχνολογίας (πχ. υδροπονία) από διεθνή εταιρία στον κλάδο



των τροφίμων καθώς Μονάδα ευφυούς κτηνοτροφίας και ζωοτροφών και έξυπνες αγροτικές μονάδες παραγωγής.

Βιώσιμος τουρισμός: Οικοσύστημα οινικού τουρισμού στα πρότυπα της Βόρειας Ιταλίας, Θεματικό πάρκο περιπέτειας, ψυχαγωγίας και εκπαίδευσης.

Άλλες επενδύσεις: Ενδεικτικό παράδειγμα αποτελεί η ανάπτυξη υπερσύγχρονης κλινικής φυσικής αποκατάστασης στην προοπτική η Δυτική Μακεδονία να αποτελέσει διαβαλκανικό προορισμό φυσικής ιατρικής και αποκατάστασης.

Στο πλαίσιο της κατάρτισης του Master Plan πραγματοποιήθηκε μελέτη σχετικά με τις υφιστάμενες και θεσμοθετημένες Χρήσεις Γης των λιγνιτικών πεδίων, με την οποία διερευνήθηκαν οι ενδεικνυόμενες χωρικές παρεμβάσεις, τα σενάρια χωροθέτησης νέων χρήσεων γης και οι ρυθμίσεις και τα οικονομικά, διαχειριστικά ή άλλα μέσα, μέτρα και προγράμματα δράσης, κατά φάσεις και φορείς χρηματοδότησης, που είναι απαραίτητα για την ανάπτυξη, ενίσχυση, αποκατάσταση και αναβάθμιση των Ζ.ΑΠ. Το Master Plan περιλαμβάνει ενδεικτική πρόταση χωροθέτησης νέων χρήσεων γης, οι οποίες θα οριστικοποιηθούν και εξειδικευθούν από τα αντίστοιχα ΕΠΣ.

3.6 Ανάθεση των Ειδικών Πολεοδομικών Σχεδίων των Πυρήνων των Ζ.ΑΠ. από τη ΔΕΗ

Με προγραμματική σύμβαση μεταξύ του Υπουργείου Περιβάλλοντος και Ενέργειας (ΥΠΕΝ), του Υπουργείου Ανάπτυξης και Επενδύσεων (ΥΠΑΝΕΠ) και της ΔΕΗ ΑΕ, δύναται να ανατίθεται στην τελευταία η διενέργεια διαγωνισμών για την εκπόνηση μελετών Ειδικών Πολεοδομικών Σχεδίων (ΕΠΣ) εντός των ανωτέρω Ζ.ΑΠ. με δαπάνες της εταιρείας και να καθορίζονται οι ειδικότεροι όροι της συνεργασίας, συμπεριλαμβανομένων των αρμοδιοτήτων των Ειδικών Γνωμοδοτικών Επιτροπών του επόμενου εδαφίου κατά την προετοιμασία, ανάθεση και εκτέλεση των συμβάσεων μελετών.

Με απόφαση του αρμόδιου για θέματα ΔΑΜ Υπουργού συγκροτούνται Ειδικές Γνωμοδοτικές Επιτροπές για να υποστηρίζουν τα αρμόδια όργανα της ΔΕΗ ΑΕ. ως αναθέτουσας αρχής κατά την προετοιμασία και υλοποίηση των διαγωνιστικών διαδικασιών και την εκτέλεση των συμβάσεων μελετών.

Η παραλαβή των μελετών για τα ΕΠΣ των Ζ.ΑΠ. διενεργείται μετά τη σύμφωνη γνώμη των ως άνω Ειδικών Γνωμοδοτικών Επιτροπών.

3.7 Αντικείμενο της παρούσας μελέτης

Η παρούσα μελέτη έχει ως αντικείμενο την εκπόνηση Ειδικού Πολεοδομικού Σχεδίου για τους Πυρήνες Ζ.ΑΠ Αμυνταίου-Κλειδιού.



Άρθρο 4: Τεχνικές Προδιαγραφές

Η Κύρια Μελέτη του ΕΠΣ (Χωροταξική-Πολοδομική) εκπονείται σύμφωνα με τις Τεχνικές Προδιαγραφές που έχουν εγκριθεί με την υπ' Αριθμ. ΥΠΕΝ/ΔΠΟΛΣ/79418/2098/2021 «Τεχνικές προδιαγραφές μελετών Ειδικών Πολοδομικών Σχεδίων (ΕΠΣ) που αφορούν τις Ζώνες Απολιγνιτοποίησης (Ζ.ΑΠ)» Υπουργική Απόφαση (ΦΕΚ 4044/Β/2021) και συμπληρωματικά από τις νέες Προδιαγραφές Εκπόνησης ΕΠΣ για τα σημεία όπου προκύπτει κενό, ήτοι την υπ' Αριθμ. ΥΠΕΝ/ΔΠΟΛΣ/6015/136 Τεχνικές προδιαγραφές μελετών Ειδικών Πολοδομικών Σχεδίων (ΕΠΣ)(ΦΕΚ/Β/510/09.02.2022).

Η Στρατηγική Μελέτη Περιβαλλοντικών Επιπτώσεων εκπονείται σύμφωνα με τις οικείες Προδιαγραφές (βάσει της ΚΥΑ 107017/2006).

Η Προκαταρκτική Γεωλογική Μελέτη εκπονείται σύμφωνα με τις οικείες Προδιαγραφές των γεωλογικών μελετών που συνοδεύουν πολοδομικά σχέδια. (Αριθμ. ΥΠΕΝ/ΔΠΟΛΣ/6015/136 Τεχνικές προδιαγραφές μελετών Ειδικών Πολοδομικών Σχεδίων (ΕΠΣ)(ΦΕΚ/Β/510/09.02.2022).

Άρθρο 5: Πρόγραμμα των απαιτούμενων μελετών/χρονοδιάγραμμα

5.1 Αντικείμενο της Σύμβασης

Με τη Σύμβαση αυτή η Επιχείρηση αναθέτει και ο Αντισυμβαλλόμενος αναλαμβάνει την υποχρέωση να προβεί στην έγκαιρη, έντεχνη, άρτια, οικονομική και ασφαλή εκπόνηση της κύριας μελέτης (χωροταξικής και πολοδομικής) και των υποστηρικτικών γεωλογικής και περιβαλλοντικής μελέτης του Ειδικού Πολοδομικού Σχεδίου (ΕΠΣ) Αμυνταίου-Κλειδιού όπως αυτό αναλυτικά αναφέρεται στο παρόν και στα λοιπά συμβατικά τεύχη καθώς και στην προσφορά του Αντισυμβαλλόμενου, έτσι ώστε να είναι κατάλληλο για τη χρήση και το σκοπό που προορίζεται και σε πλήρη συμμόρφωση προς τους όρους της Σύμβασης.

5.2 Επιμέρους μελέτες και στάδια εκπόνησης

Η συνολική μελέτη, επιμερίζεται σε επιμέρους μελέτες και στάδια ως εξής:

Η Κύρια Μελέτη του ΕΠΣ εκπονείται σε τρία στάδια ως εξής:

- Στάδιο 1: Οριστική μελέτη
- Στάδιο 2: Προσαρμογή
- Στάδιο 3: Σχέδιο προεδρικού διατάγματος



Η ΣΜΠΕ εκπονείται σε τρία στάδια που αντιστοιχούν στα στάδια 1, 2 και 3 της Κύριας Μελέτης

Η Προκαταρκτική Μελέτη Γεωλογικής Καταλληλότητας εκπονείται σε δύο στάδια που αντιστοιχούν στα στάδια 1 και 3 της Κύριας Μελέτης.

Επισημαίνεται ότι η Οριστική Μελέτη του Ειδικού Πολεοδομικού Σχεδίου δεν περιλαμβάνει την εκπόνηση καμίας μελετητικής εργασίας πολεοδομικού σχεδιασμού 2^{ου} επιπέδου, όπως αυτό προσδιορίζεται στο Ν. 4447/2016 και ενδεικτικά αφορά Ρυμοτομικά Σχέδια Εφαρμογής, Πολεοδομικές Μελέτες, Μελέτες Πολεοδόμησης Επιχειρηματικών Πάρκων κ.λπ.

5.3 Παραδοτέα ανά στάδιο και επί μέρους μελέτη

Τα παραδοτέα ανά στάδιο και επί μέρους μελέτη είναι τα ακόλουθα:

	Κύρια Μελέτη (Χωροταξική-Πολεοδομική)	ΣΜΠΕ	Προκαταρκτική Μελέτη Γεωλογικής Καταλληλότητας
Στάδια	1 Κύρια μελέτη ΕΠΣ	1 Μελέτη ΣΜΠΕ	1 Προκαταρκτική Γεωλογική Μελέτη
	2 Προσαρμογή βάσει διαβούλευσης	2 Προσαρμογή βάσει διαβούλευσης	
	3 Σχέδιο ΠΔ (με τυχόν προσαρμογή	3 Εισροή σε σχέδιο ΠΔ	2 Εισροή σε σχέδιο ΠΔ

5.4 Προθεσμίες και στοιχεία χρονοδιαγράμματος

5.4.1 Η συνολική προθεσμία για την περαίωση του αντικειμένου της σύμβασης ορίζεται σε τετρακόσιες πενήντα (450) ημερολογιακές ημέρες από την υπογραφή του συμφωνητικού.

5.4.2 Ο καθαρός μελετητικός χρόνος ανά στάδιο και κατηγορία μελέτης προσδιορίζεται σε εργάσιμες ημέρες ως εξής:



Κύρια Μελέτη (Χωροταξική- Πολεοδομική)	ΣΜΠΕ	Προκαταρκτική Μελέτη Γεωλογικής Καταλληλότητας	Εργάσιμες Ημέρες
1 Κύρια μελέτη ΕΠΣ	1 Μελέτη ΣΜΠΕ	1 Προκαταρκτική Γεωλογική Μελέτη	120
2 Προσαρμογή βάσει διαβούλευσης	2 Προσαρμογή βάσει διαβούλευσης		30
3 Σχέδιο ΠΔ (με τυχόν προσαρμογή	3 Εισροή σε σχέδιο ΠΔ	2 Εισροή σε σχέδιο ΠΔ	20

ΟΙ ΣΥΜΒΑΛΛΟΜΕΝΟΙ

ΓΙΑ ΤΟΝ ΑΝΤΙΣΥΜΒΑΛΛΟΜΕΝΟ

ΓΙΑ ΤΗΝ ΕΤΑΙΡΕΙΑ



Αριθμός Πρόσκλησης: ΔΜΕΠΟ/2022/11/Α

Ημερομηνία:

Αντικείμενο: Εκπόνηση Μελετών (Πολυενοδομική – Χωροταξική, Γεωλογική και ΣΜΠΕ) Ειδικού Πολυενοδομικού Σχεδίου Πυρήνων Ζ.ΑΠ. Αμυνταίου-Κλειδιού

ΓΕΝΙΚΟΙ ΟΡΟΙ ΣΥΜΒΑΣΗΣ ΥΠΗΡΕΣΙΩΝ

ΤΕΥΧΟΣ 5 ΑΠΟ 7



Περιεχόμενα

Άρθρο 1: Ορολογία – Ορισμοί.....	2
Άρθρο 2: Γλώσσα - Αλληλογραφία και Έγγραφα.....	3
Άρθρο 3: Εκπροσώπηση της Εταιρείας.....	3
Άρθρο 4: Εκπροσώπηση του Αντισυμβαλλόμενου.....	4
Άρθρο 5: Υποκατάσταση και υπεργολαβίες.....	4
Άρθρο 6: Εκχώρηση.....	7
Άρθρο 7: Γνώση των τοπικών συνθηκών.....	7
Άρθρο 8: Προσωπικό του Αντισυμβαλλόμενου.....	8
Άρθρο 9: Νυχτερινή, υπερωριακή εργασία- Εργασία τις αργίες και εορτές.....	8
Άρθρο 10: Ευθύνες του Αντισυμβαλλόμενου - Περιορισμοί Ευθύνης Συμβαλλομένων.....	9
Άρθρο 11: Παραιτήσεις και Εγκρίσεις.....	11
Άρθρο 12: Εγγυήσεις - Εγγυητικές Επιστολές.....	12
Άρθρο 13: Προθεσμίες.....	14
Άρθρο 14: Τροποποιήσεις της Σύμβασης κατά τη διάρκειά της.....	15
Άρθρο 15: Έλεγχος Υπηρεσιών.....	18
Άρθρο 16: Ελαττώματα των παρεχομένων υπηρεσιών.....	19
Άρθρο 17: Συμβατικό Τίμημα.....	19
Άρθρο 18: Τρόπος πληρωμής - Συμψηφισμός Απαιτήσεων - Εκκαθάριση Λογαριασμών.....	20
Άρθρο 19: Φόροι, Δασμοί και λοιπές επιβαρύνσεις του Αντισυμβαλλόμενου.....	21
Άρθρο 20: Ασφαλίσεις.....	22
Άρθρο 21: Ποινικές Ρήτρες.....	22
Άρθρο 22: Διαδικασίες παραλαβής των Υπηρεσιών.....	23
Άρθρο 23: Ανωτέρα Βία.....	24
Άρθρο 24: Απαιτήσεις - Διαφωνίες.....	26
Άρθρο 25: Καταγγελία της Σύμβασης.....	28
Άρθρο 26: Λύση της Σύμβασης.....	30
Άρθρο 27: Αποκλεισμός Αντισυμβαλλόμενου από διαδικασίες επιλογής.....	32
Άρθρο 28: Δωσιδικία - Δίκαιο της Σύμβασης.....	32



Αριθμός Πρόσκλησης: ΔΜΕΠΟ/2022/11/Α

Αντικείμενο: Εκπόνηση Μελετών (Πολεοδομική – Χωροταξική, Γεωλογική και ΣΜΠΕ) Ειδικού Πολεοδομικού Σχεδίου Πυρήνων Ζ.ΑΠ. Αμυνταίου-Κλειδιού

ΓΕΝΙΚΟΙ ΟΡΟΙ ΣΥΜΒΑΣΗΣ ΥΠΗΡΕΣΙΩΝ

Άρθρο 1: Ορολογία – Ορισμοί

Κατά την ερμηνεία της Σύμβασης ή κατά τη διεξαγωγή οποιασδήποτε σχετικής προς τη Σύμβαση αλληλογραφίας, οι ακόλουθοι όροι θα έχουν την παρακάτω έννοια:

- Εταιρεία: Η Δημόσια Επιχείρηση Ηλεκτρισμού Α.Ε. (ΔΕΗ)
- Αντισυμβαλλόμενος: Είναι το νομικό ή φυσικό πρόσωπο στο οποίο ανατέθηκε με Σύμβαση η παροχή υπηρεσιών.
- Σύμβαση: Είναι η γραπτή συμφωνία μεταξύ της Εταιρείας και του Αντισυμβαλλόμενου για την παροχή των Υπηρεσιών. Στον όρο αυτό συμπεριλαμβάνονται και τα τυχόν συμπληρώματα της Σύμβασης.
- Συμβαλλόμενοι/
Αντισυμβαλλόμενοι: Είναι η Εταιρεία και ο Αντισυμβαλλόμενος.
- Παροχή Υπηρεσιών: Είναι το αντικείμενο της Σύμβασης, όπως αυτό προσδιορίζεται στο Συμφωνητικό.
- Ελαττώματα: Είναι όλες ανεξαιρέτως οι επιζήμιες παρεκκλίσεις του Αντισυμβαλλόμενου από τα οριζόμενα στη Σύμβαση ή η έλλειψη προβλεπομένων από τη Σύμβαση ιδιοτήτων των παρεχομένων υπηρεσιών ή μέρους αυτών από όσα έχουν συμφωνηθεί με τη Σύμβαση, τα σφάλματα ή και οι εσφαλμένοι υπολογισμοί, οποιοδήποτε σφάλμα ή οποιαδήποτε ατέλεια, όπως αυτά νοούνται σύμφωνα με τους κανόνες της επιστήμης και τεχνικής, καθώς και οποιαδήποτε παράλειψη του Αντισυμβαλλόμενου ως προς τις παρεχόμενες υπηρεσίες και οποιαδήποτε νομικά ελαττώματα.



Άρθρο 2: Γλώσσα - Αλληλογραφία και Έγγραφα

- 2.1 Η επίσημη γλώσσα της Σύμβασης είναι η Ελληνική. Τεχνικές Προδιαγραφές και διάφορα άλλα τεχνικά στοιχεία της Σύμβασης μπορεί, κατά την κρίση της ΔΕΗ, να είναι συνταγμένα στην Αγγλική γλώσσα.
- 2.2 Η μεταξύ της Εταιρείας και του Αντισυμβαλλόμενου αλληλογραφία θα γίνεται στην Ελληνική γλώσσα μέσω της αρμόδιας κατά περίπτωση Διεύθυνσης της ΔΕΗ, όπως ορίζεται στους Ειδικούς Όρους της Σύμβασης. Σε επείγουσες περιπτώσεις και εφόσον τούτο κρίνεται αναγκαίο, η αλληλογραφία μπορεί να διεξάγεται στην Αγγλική γλώσσα υπό την απαραίτητη προϋπόθεση ότι θα ακολουθεί και το επίσημο ελληνικό κείμενο.
- 2.3 Λέξεις ή φράσεις που σημειώνονται στα συντασσόμενα από τον Αντισυμβαλλόμενο σχέδια, πίνακες, πινακίδες ή διαγράμματα καθώς και υποβαλλόμενα τεχνικά έντυπα μπορεί να είναι συνταγμένα στην Αγγλική γλώσσα.
- 2.4 Οι εγκρίσεις της Εταιρείας που δίνονται στον Αντισυμβαλλόμενο, καθώς και η αλληλογραφία, μπορεί να γίνουν και με τηλεομοιοτυπία (fax) ή με ηλεκτρονικά μέσα (π.χ. e-mail), υπό προϋποθέσεις που ορίζονται στους Ειδικούς Όρους. Στην περίπτωση αυτή, η ημερομηνία των απεσταλμένων με τα ανωτέρω μέσα κειμένων θα θεωρείται ως η ημερομηνία της έγκρισης ή της αλληλογραφίας.

Άρθρο 3: Εκπροσώπηση της Εταιρείας

- 3.1 Η διοίκηση, η παρακολούθηση και ο έλεγχος των παρεχομένων υπηρεσιών ασκούνται από την Εταιρεία, μέσω των αρμοδίων Διευθύνσεων της ΔΕΗ στις οποίες ή για λογαριασμό των οποίων παρέχονται οι εκάστοτε υπηρεσίες. Στα καθήκοντα περιλαμβάνονται η παρακολούθηση και ο έλεγχος της ποιότητας των παρεχομένων υπηρεσιών και της ποσότητας αυτών και γενικά η τήρηση των όρων της Σύμβασης από τον Αντισυμβαλλόμενο.
- 3.2 Η άσκηση των καθηκόντων των αρμοδίων οργάνων της Εταιρείας ως προς την εκτέλεση της Σύμβασης δεν μειώνει σε καμία περίπτωση τις ευθύνες του Αντισυμβαλλόμενου σύμφωνα με τις διατάξεις της ισχύουσας Νομοθεσίας και τη Σύμβαση.



Άρθρο 4: Εκπροσώπηση του Αντισυμβαλλόμενου

Κατά την υπογραφή της Σύμβασης ο Αντισυμβαλλόμενος γνωστοποιεί στην Εταιρεία τον εκπρόσωπό του, ο οποίος θα είναι νόμιμα εξουσιοδοτημένος να τον εκπροσωπεί σε όλα τα θέματα που αφορούν στην εκτέλεση της Σύμβασης και να προβαίνει, εξ ονόματός του, στην τακτοποίηση όλων των διαφορών και διαφωνιών που ενδεχομένως θα αναφύονται.

Άρθρο 5: Υποκατάσταση και υπεργολαβίες

5.1 Υποκατάσταση

5.1.1 Ο Αντισυμβαλλόμενος δεν δικαιούται να υποκαταστήσει τον εαυτό του με οποιοδήποτε τρίτο φυσικό ή νομικό πρόσωπο, στην εκτέλεση της Σύμβασης, ή οποιουδήποτε μέρους της, χωρίς προηγούμενη έγγραφη έγκριση της Εταιρείας.

Εξαιρείται η περίπτωση κατά την οποία ο Αντισυμβαλλόμενος υποκαθίσταται από ένα νέο Αντισυμβαλλόμενο συνεπεία είτε:

- α. κατηγορηματικής ρήτρας της Σύμβασης,
- β. καθολικής ή μερικής διαδοχής του αρχικού Αντισυμβαλλόμενου, λόγω εταιρικής αναδιάρθρωσης, περιλαμβανομένης της εξαγοράς, της απορρόφησης, της συγχώνευσης ή καταστάσεων αφερεγγυότητας, ιδίως στο πλαίσιο προπρωχευτικών ή πτωχευτικών διαδικασιών από άλλον ενδιαφερόμενο ο οποίος πληροί τα κριτήρια επιλογής που καθορίστηκαν στη Πρόσκληση βάσει της οποίας καταρτίστηκε η Σύμβαση, με την προϋπόθεση ότι η διαδοχή δεν συνεπάγεται άλλες ουσιώδεις τροποποιήσεις της σύμβασης,

υπό τον όρο ότι ο νέος Αντισυμβαλλόμενος θα αναλάβει όλα τα από τη Σύμβαση δικαιώματα και όλες τις από αυτή υποχρεώσεις του Αντισυμβαλλόμενου έναντι της Εταιρείας, μετά από έγγραφη ειδοποίηση προς την Εταιρεία και απόδειξη του γεγονότος.

Στην περίπτωση υποκατάστασης θα υπογραφεί από μέρους όλων των ενδιαφερομένων μερών Συμπλήρωμα της Σύμβασης και θα αντικατασταθούν οι Εγγυητικές Επιστολές της Σύμβασης.

5.1.2 Σε περίπτωση που πτωχεύσουν ή τεθούν υπό αναγκαστική διαχείριση μέλη Σύμπραξης/Ένωσης, τα εναπομείναντα μέλη υποχρεούνται να ολοκληρώσουν την εκτέλεση Σύμβασης και να αναλάβουν όλες τις υποχρεώσεις των πτωχευσάντων ή των τεθέντων υπό αναγκαστική διαχείριση μελών, όπως αυτές απορρέουν από τη Σύμβαση.



5.1.3 Σε περίπτωση έγκρισης από την Εταιρεία της υποκατάστασης, ολικά ή μερικά, του Αντισυμβαλλόμενου, ο Αντισυμβαλλόμενος δεν απαλλάσσεται από τις ευθύνες και υποχρεώσεις του που απορρέουν από τη Σύμβαση, αλλά θα παραμένει απευθείας και εξολοκλήρου υπεύθυνος για όλες τις πράξεις ή παραλείψεις του Υποκαταστάτη, ή του προσωπικού του, ωσάν αυτές οι πράξεις ή παραλείψεις να οφείλονταν στον ίδιο τον Αντισυμβαλλόμενο.

Στην περίπτωση υποκατάστασής του και εις ολόκληρον ευθύνης του από κοινού με τον Υποκαταστάτη του, ο Αντισυμβαλλόμενος παραιτείται ανεπιφύλακτα του δικαιώματος της διζήσεως.

Η παραίτηση αυτή, αναφορικά με τους Υποκαταστάτες, πρέπει επίσης να αναφέρεται σε όλες τις Συμβάσεις υποκατάστασης που συνάπτει ο Αντισυμβαλλόμενος. Επίσης, στις εν λόγω Συμβάσεις των Υποκαταστατών με τον Αντισυμβαλλόμενο, πρέπει να αναφέρεται ότι οι Υποκαταστάτες, κατά την εκτέλεση της Σύμβασης, θα ευθύνονται καθένας πλήρως και από κοινού, αδιαίρετα και εις ολόκληρον μαζί με τον Αντισυμβαλλόμενο, έναντι της Εταιρείας για το αντικείμενο της αντίστοιχης υποκατάστασης.

5.2 Υπεργολάβοι/Υποπρομηθευτές

5.2.1 Ως Υπεργολάβοι ή Υποπρομηθευτές του Αντισυμβαλλόμενου νοούνται αυτοί που έχουν αναλάβει από τον Αντισυμβαλλόμενο την υλοποίηση τμήματος της Σύμβασης, με έγγραφη σύμβαση υπηρεσιών.

5.2.2 Ο Αντισυμβαλλόμενος είναι ελεύθερος να διαλέξει τους Υπεργολάβους και Υποπρομηθευτές του με δική του ευθύνη και με τις εξής προϋποθέσεις:

α. Οι υποψήφιοι Υπεργολάβοι και Υποπρομηθευτές θα είναι έμπειροι και αξιόπιστοι ενδιαφερόμενοι.

β. Η επιλογή κάποιου Υπεργολάβου ή Υποπρομηθευτή για κύρια τμήματα της Σύμβασης θα υπόκειται στην έγκριση της Εταιρείας. Η έγκριση αυτή θα αφορά μόνο στην από τεχνικής πλευράς εμπειρία και αξιοπιστία τους. Τα κύρια τμήματα της Σύμβασης, για τα οποία η Εταιρεία θα ζητήσει την έγκριση των Υπεργολάβων ή Υποπρομηθευτών, καθώς και τα απαραίτητα δικαιολογητικά για την απόδειξη της εμπειρίας και αξιοπιστίας των αναφέρονται στους Ειδικούς Όρους.

γ. Στην περίπτωση που ο Αντισυμβαλλόμενος επιθυμεί να αντικαταστήσει κάποιον εγκεκριμένο Υπεργολάβο ή Υποπρομηθευτή του, θα μπορεί να το κάνει μόνο με τη συγκατάθεση της Εταιρείας.



- 5.2.3 Η παραπάνω διαδικασία δεν είναι απαραίτητη σε περίπτωση που οι Υπεργολάβοι και Υποπρομηθευτές αναφέρονται στη Σύμβαση, οπότε τα παραπάνω στοιχεία έχουν ήδη υποβληθεί και εγκριθεί από την Εταιρεία. Σε περίπτωση πάντως που ο Αντισυμβαλλόμενος θέλει να αντικαταστήσει κάποιον από τους Υπεργολάβους και τους Υποπρομηθευτές αυτούς, θα πρέπει να ζητήσει την έγκριση της ΔΕΗ, σύμφωνα με την παραπάνω παράγραφο 5.2.2.γ.
- 5.2.4 Μετά τη σύναψη της Σύμβασης και το αργότερο πριν την έναρξη της εκτέλεσής της σε εγκαταστάσεις της ΔΕΗ υπό την άμεση εποπτεία της, ο Αντισυμβαλλόμενος οφείλει να αναφέρει στην Εταιρεία το όνομα, τα στοιχεία επικοινωνίας και τους νόμιμους εκπροσώπους των υπεργολάβων του, οι οποίοι συμμετέχουν στις εν λόγω υπηρεσίες, εφόσον δεν συμπεριλαμβάνονται στη Σύμβαση και είναι γνωστά τη συγκεκριμένη χρονική στιγμή. Ο Αντισυμβαλλόμενος οφείλει να γνωστοποιεί στη ΔΕΗ κάθε αλλαγή των ως άνω πληροφοριών κατά τη διάρκεια της Σύμβασης καθώς και τις απαιτούμενες πληροφορίες σχετικά με κάθε νέο υπεργολάβο τον οποίο ο Αντισυμβαλλόμενος χρησιμοποιεί εν συνεχεία στις εν λόγω υπηρεσίες.
- 5.2.5 Σε κάθε περίπτωση εκτέλεσης μέρους της Σύμβασης με Υπεργολάβους, ο Αντισυμβαλλόμενος δεν απαλλάσσεται από τις ευθύνες και υποχρεώσεις του που απορρέουν από τη Σύμβαση, αλλά θα παραμένει απευθείας και εξολοκλήρου υπεύθυνος για όλες τις πράξεις ή παραλείψεις των Υπεργολάβων ή του προσωπικού τους, ωσάν αυτές οι πράξεις ή παραλείψεις να οφείλονταν στον ίδιο τον Αντισυμβαλλόμενο.
- 5.3 Ανάλυση από τη ΔΕΗ υποχρεώσεων του Αντισυμβαλλόμενου προς Υπεργολάβους/ Υποπρομηθευτές του

Η Εταιρεία δύναται βάσει ρητού όρου της Σύμβασης ή μετά από συμφωνία με τον Αντισυμβαλλόμενο, κατόπιν αιτήσεως του Υπεργολάβου/Υποπρομηθευτή και όταν το επιτρέπει η φύση της σύμβασης, να αναλαμβάνει τις υποχρεώσεις του Αντισυμβαλλόμενου έναντι Υπεργολάβων/Υποπρομηθευτών του, σύμφωνα με τα προβλεπόμενα στην παράγραφο 18.9 του παρόντος τεύχους.

Στις ως άνω υποχρεώσεις συμπεριλαμβάνεται και η καταβολή απευθείας στον υπεργολάβο της οφειλόμενης αμοιβής του για την παροχή υπηρεσίας, δυνάμει σύμβασης υπεργολαβίας με τον Αντισυμβαλλόμενο. Στην περίπτωση αυτή, στους ειδικούς όρους της Σύμβασης ή σε σχετικό συμπλήρωμά της καθορίζονται τα ειδικότερα μέτρα ή μηχανισμοί που επιτρέπουν στον Αντισυμβαλλόμενο να εγείρει αντιρρήσεις ως προς αδικαιολόγητες πληρωμές καθώς και οι ρυθμίσεις που αφορούν αυτόν τον τρόπο πληρωμής.

Η ανάληψη των υποχρεώσεων του παρόντος όρου από την Εταιρεία σε καμία περίπτωση δεν αίρει την ευθύνη του Αντισυμβαλλόμενου.



Άρθρο 6: Εκχώρηση

- 6.1 Απαγορεύεται, είναι άκυρη και χωρίς νομικό αποτέλεσμα για την Εταιρεία, η εκχώρηση από τον Αντισυμβαλλόμενο σε οποιοδήποτε τρίτο φυσικό ή νομικό πρόσωπο, οποιασδήποτε απαίτησης ή δικαιώματος που μπορεί να έχει κατά της Εταιρείας και προκύπτει από τη Σύμβαση ή σε σχέση με αυτή, εάν γίνει χωρίς προηγούμενη έγγραφη έγκριση της ΔΕΗ.
- 6.2 Ειδικότερα, η εκχώρηση της καταβολής συμβατικών ποσών, το ύψος των οποίων θα καθορίζεται από την Εταιρεία και δεν θα υπερβαίνει το ογδόντα τοις εκατό (80%) του συμβατικού τμήματος, θα πραγματοποιείται μετά την προαναφερθείσα έγκριση και με δικαίωμα της ΔΕΗ για περαιτέρω αφαίρεση:
- 6.2.1 Κάθε απαίτησης της ΔΕΗ, από οποιονδήποτε λόγο ή αιτία και εάν προέρχεται.
- 6.2.2 Κάθε οφειλής του Αντισυμβαλλόμενου προς οποιονδήποτε τρίτο, ο οποίος θα είχε το δικαίωμα να την εισπράξει από την Εταιρεία.
- 6.2.3 Κάθε οφειλής του Αντισυμβαλλόμενου προς το Δημόσιο που θα προέρχεται από τα Αποδεικτικά Φορολογικής και Ασφαλιστικής Ενημερότητας, των οποίων η προσκόμισή είναι απαραίτητη σύμφωνα με τη σύμβαση και την κείμενη νομοθεσία.
- 6.2.4 Κάθε οφειλής του Αντισυμβαλλόμενου προς το προσωπικό του που είχε απασχοληθεί στο πλαίσιο της Σύμβασης, η οποία έχει αναγγελθεί στη ΔΕΗ σύμφωνα με το άρθρο 702 του Αστικού Κώδικα.
- 6.3 Η πιο πάνω έγκριση εκχώρησης θα χορηγείται με την προϋπόθεση ότι:
- στη ζητούμενη σύμβαση εκχώρησης θα συμπεριλαμβάνονται απαραίτητως οι ανωτέρω όροι, η μη διατύπωση των οποίων αποτελεί λόγο μη αποδοχής της εκ μέρους της ΔΕΗ και
 - θα έχει άμεση και ευνοϊκή επίδραση στην πρόοδο της Σύμβασης.
- 6.4 Η πιο πάνω σύμβαση εκχώρησης θα θεωρείται έγκυρη εφόσον αποδεδειγμένα έχει κοινοποιηθεί στη ΔΕΗ.

Άρθρο 7: Γνώση των τοπικών συνθηκών

- 7.1 Ο Αντισυμβαλλόμενος βεβαιώνει ότι οι συμβατικές τιμές είναι αποτέλεσμα δικών του υπολογισμών και βασίζονται στη δική του γνώση και εκτίμηση



των συνθηκών και κινδύνων που υπάρχουν και όχι σε οποιαδήποτε περιγραφή ή δήλωση της Εταιρείας.

- 7.2 Σε καμία περίπτωση ο Αντισυμβαλλόμενος δεν δικαιούται αποζημίωσης ή πρόσθετης αμοιβής για λόγους που αφορούν στις συνθήκες παροχής υπηρεσιών, πλην των ρητά αναφερομένων στη Σύμβαση.

Άρθρο 8: Προσωπικό του Αντισυμβαλλόμενου

- 8.1 Ο Αντισυμβαλλόμενος υποχρεούται να διαθέσει, με δική του ευθύνη και δαπάνες, το προσωπικό που απαιτείται, κατά περίπτωση υπηρεσίας, από τη ΔΕΗ για την εκπλήρωση των υποχρεώσεών του που προκύπτουν από τη Σύμβαση και είναι υπεύθυνος, δυνάμει του Αστικού και Ποινικού Ελληνικού Δικαίου, για όλες τις πράξεις ή και παραλείψεις του εν λόγω προσωπικού, που σχετίζονται με την παρούσα Σύμβαση.
- 8.2 Το προσωπικό που απασχολεί ο Αντισυμβαλλόμενος για την παροχή των υπηρεσιών ασχέτως ειδικότητας, πρέπει να είναι ικανό, ειδικευμένο και να έχει όλα τα προσόντα και τις προϋποθέσεις που προβλέπονται από την Ελληνική Νομοθεσία και τους σχετικούς Κανονισμούς.
- 8.3 Η Εταιρεία έχει το δικαίωμα να ζητά, με έγγραφη ειδοποίηση προς τον Αντισυμβαλλόμενο, την απομάκρυνση οποιουδήποτε μέλους του προσωπικού του (Ελληνα ή αλλοδαπού) που κρίνεται για οποιοδήποτε βάσιμο λόγο ως ακατάλληλο. Ο Αντισυμβαλλόμενος είναι υποχρεωμένος χωρίς αντιρρήσεις να απομακρύνει το μέλος αυτό του προσωπικού του με δικές του δαπάνες και δεν μπορεί να το ξαναχρησιμοποιήσει χωρίς προηγούμενη γραπτή έγκριση της Εταιρείας.
- 8.4 Στην περίπτωση που αποσύρεται ή απομακρύνεται ένα μέλος του προσωπικού του Αντισυμβαλλόμενου, ο Αντισυμβαλλόμενος δεν δύναται να επικαλεστεί την απομάκρυνση αυτή ως λόγο καθυστέρησης για την παροχή των υπηρεσιών του.

Άρθρο 9: Νυχτερινή, υπερωριακή εργασία- Εργασία τις αργίες και εορτές

- 9.1 Επιτρέπεται η εκτέλεση από τον Αντισυμβαλλόμενο νυχτερινής ή υπερωριακής εργασίας και εργασίας κατά τις αργίες και εορτές, σύμφωνα με όσα ορίζονται από τους Νόμους του Κράτους, εκτός αν υπάρχει ρητή απαγορευτική εντολή της Εταιρείας.



Στις περιπτώσεις αυτές, ο Αντισυμβαλλόμενος δεν δικαιούται πρόσθετης αποζημίωσης, υποχρεούται όμως να τηρεί όλους τους Νόμους και Κανονισμούς που αφορούν σε τέτοιες εργασίες.

- 9.2 Ο Αντισυμβαλλόμενος είναι υποχρεωμένος να ανακοινώνει στην αρμόδια Διεύθυνση της ΔΕΗ γραπτά, πριν από 24 τουλάχιστον ώρες, την πρόθεσή του να εκτελέσει εργασία νυχτερινή, υπερωριακή ή κατά τις αργίες και εορτές.
- 9.3 Αν ο Αντισυμβαλλόμενος δεν μπορέσει να εξασφαλίσει έγκριση από τις Αρμόδιες Αρχές για υπερωριακή εργασία, αυτό δεν θα αποτελέσει δικαιολογία για παράταση των προθεσμιών εκτέλεσης της Σύμβασης. Ειδικά για την υπερωριακή εργασία, η Εταιρεία θα συνηγορεί, εφόσον κρίνεται απαραίτητο και δεν υπάρχει δυνατότητα χρησιμοποίησης περισσότερου προσωπικού, αλλά δεν μπορεί να εγγυηθεί την εξασφάλιση της σχετικής έγκρισης από τις αρμόδιες Αρχές.
- 9.4 Κατά την εκτέλεση της νυχτερινής εργασίας, ο Αντισυμβαλλόμενος υποχρεούται να παρέχει με δαπάνη του πρόσθετο και ικανοποιητικό φωτισμό για την ασφάλεια του προσωπικού του και παντός τρίτου, καθώς και κατάλληλα μέσα που να επιτρέπουν την καλή από κάθε άποψη και σωστή εκτέλεση των εργασιών.
- 9.5 Εάν για την τεχνική αρτιότητα των υπηρεσιών ή την εκπλήρωση των συμβατικών υποχρεώσεων του Αντισυμβαλλόμενου ή εξαιτίας άλλων περιορισμών στις ώρες εργασίας που επιβάλουν τρίτοι (Δημόσιες Υπηρεσίες, Δήμοι και Κοινότητες, σημαντικοί Καταναλωτές κ.λπ.) είναι αναγκαία, κατά την κρίση της Εταιρείας, η νυχτερινή ή υπερωριακή εργασία ή η εκτέλεση εργασίας κατά τις αργίες και εορτές, ο Αντισυμβαλλόμενος είναι υποχρεωμένος, μετά από σχετική εντολή, να την πραγματοποιεί χωρίς αντιρρήσεις και χωρίς καμία ιδιαίτερη αποζημίωση, εφόσον δεν προβλέπεται διαφορετικά στους Ειδικούς Όρους.

Άρθρο 10:

Ευθύνες του Αντισυμβαλλόμενου – Περιορισμοί Ευθύνης Συμβαλλομένων

- 10.1 Ο Αντισυμβαλλόμενος ευθύνεται για την άρτια, πλήρη, εμπρόθεσμη, έντεχνη και σύμφωνη προς τους κανόνες της σύγχρονης επιστήμης και τεχνικής, παροχή των υπηρεσιών του σύμφωνα και με τους όρους της Σύμβασης.
- 10.2 Ο Αντισυμβαλλόμενος και οι Υπεργολάβοι του πρέπει να τηρούν τις υποχρεώσεις στους τομείς του περιβαλλοντικού, κοινωνικού και εργατικού δικαίου που έχουν θεσπιστεί από το δίκαιο της Ένωσης, το εθνικό δίκαιο, συλλογικές συμβάσεις ή σε σχετικές διεθνείς διατάξεις.



Ειδικότερα οφείλουν να συμμορφώνονται αυστηρά προς τους ισχύοντες στην Ελλάδα σχετικούς Νόμους, Διατάγματα, Κανονισμούς και Αστυνομικές διατάξεις, και των σχετικών με την Υγεία και Ασφάλεια στην Εργασία και με την προστασία του περιβάλλοντος διατάξεων, έγγραφες διαταγές από Δημόσιες, Δημοτικές ή άλλες Αρχές, που θα αναφέρονται σε νόμιμες απαιτήσεις τους για την εκτέλεση εργασιών από τον Αντισυμβαλλόμενο, καθώς και προς τους Κανονισμούς και τις έγγραφες εντολές και οδηγίες της Εταιρείας, συμπεριλαμβανομένων των Κανονισμών Ασφαλείας της Εταιρείας.

Επίσης πρέπει να:

- α. παρέχουν τις υπηρεσίες υπό ασφαλείς συνθήκες όσον αφορά τις εργασίες και όλο το απασχολούμενο σε αυτές προσωπικό, καθώς επίσης και τους τρίτους.
- β. εκδίδουν με μέριμνά τους και δαπάνες τους κάθε άδεια που προβλέπεται από τους παραπάνω Νόμους και Διατάγματα, εκτός αν άλλως ορίζεται στους Ειδικούς Όρους της Σύμβασης.
- γ. αναφέρουν αμέσως στην Εταιρεία και τις Αρμόδιες Αρχές και παίρνουν όλα τα αναγκαία μέτρα, σε περίπτωση ατυχήματος σε οποιοδήποτε άτομο ή ζημίας σε οποιαδήποτε ιδιοκτησία (συμπεριλαμβανομένων αυτών της Εταιρείας).
- δ. αναφέρουν στην Εταιρεία οποιαδήποτε ζημιά των εγκαταστάσεών της ή απώλεια εξοπλισμού της.
- ε. ανακοινώνουν στην Εταιρεία τις διαταγές που απευθύνονται ή κοινοποιούνται σε αυτούς κατά τη διάρκεια παροχής των υπηρεσιών και τα διάφορα έγγραφα των Αρχών, σχετικά με τα υποδεικνυόμενα μέτρα ελέγχου, ασφάλειας κ.λπ.

10.3 Ειδικότερα και μέχρι την Παραλαβή των Υπηρεσιών:

10.3.1 Ο Αντισυμβαλλόμενος ευθύνεται για την αποκατάσταση οποιουδήποτε ελαττώματος στις παρεχόμενες υπηρεσίες.

10.3.2 Επίσης ο Αντισυμβαλλόμενος ευθύνεται:

- α. έναντι του προσωπικού της Εταιρείας, καθώς και έναντι του δικού του προσωπικού για ζημιές γενικά, στις οποίες συμπεριλαμβάνονται οι ζημιές σε ιδιοκτησία, οι σωματικές βλάβες ή και θάνατος οποιουδήποτε προσώπου, ακόμη και αυτών που δεν καλύπτονται από τα συνήθη ασφαλιστήρια συμβόλαια.
- β. έναντι της Εταιρείας, για θετικές ζημιές ή άμεσες θετικές δαπάνες που θα υποστεί λόγω μη εκπληρώσεως από τον Αντισυμβαλλόμενο των συμβατικών του υποχρεώσεων ή που



απορρέουν από ελαττώματα των παρεχομένων υπηρεσιών ή και από την εκτέλεση αυτών σύμφωνα με τη Σύμβαση.

- 10.4 Τέλος για κάθε μη εκπλήρωση ή πλημμελή εκπλήρωση των υποχρεώσεων του Αντισυμβαλλόμενου ή των Υπεργολάβων του, ευθύνεται αποκλειστικά ο Αντισυμβαλλόμενος και αναλαμβάνει κάθε σχετική ευθύνη που προκύπτει από τη Σύμβαση, είτε αστική είτε ποινική, έναντι της Εταιρείας και κάθε τρίτου.

Επίσης ο Αντισυμβαλλόμενος υποχρεούται να αναλάβει με δαπάνες του την υπεράσπιση της Εταιρείας σε κάθε τυχόν σχετική αγωγή και μήνυση, που θα εγείρει οποιοσδήποτε κατά της Εταιρείας ή/και του προσωπικού της, για λόγους που ανάγονται σε ενέργειες ή παραλείψεις του Αντισυμβαλλόμενου ή των Υποπρομηθευτών / Υπεργολάβων του ή και του Τρίτου. Οι δαπάνες αυτές θα επιστρέφονται στον Αντισυμβαλλόμενο σε περίπτωση που ήθελε τελεσιδικώς κριθεί ότι οι ως άνω ενέργειες ή παραλείψεις δεν εμπίπτουν στη σφαίρα ευθύνης του Αντισυμβαλλόμενου ή των Υποπρομηθευτών / Υπεργολάβων του ή και του Τρίτου.

- 10.5 Οι ευθύνες του Αντισυμβαλλόμενου για αποζημίωση της Εταιρείας, που απορρέουν από τη Σύμβαση δεν θα υπερβαίνουν το πενήντα τοις εκατό (50%) του Συμβατικού Τιμήματος, προσαυξανόμενου με το τίμημα των τυχόν πρόσθετων υπηρεσιών και των Συμπληρωμάτων της Σύμβασης καθώς και με τις αναθεωρήσεις τους, εκτός των περιπτώσεων κατά τις οποίες συντρέχει λόγος απόρριψης των υπηρεσιών, οπότε το ποσοστό αυτό δεν θα υπερβαίνει το εκατό τοις εκατό (100%) του ως άνω καθοριζομένου Συμβατικού Τιμήματος.

Οι ευθύνες της Εταιρείας για αποζημίωση του Αντισυμβαλλόμενου, που απορρέουν από τη Σύμβαση δεν θα υπερβαίνουν το πενήντα τοις εκατό (50%) του Συμβατικού Τιμήματος προσαυξανόμενου με το τίμημα των τυχόν πρόσθετων υπηρεσιών και των Συμπληρωμάτων της Σύμβασης καθώς και με τις αναθεωρήσεις τους.

Επιπλέον οι συμβαλλόμενοι συμφωνούν ότι δεν θα ευθύνονται έναντι αλλήλων για τυχόν έμμεσες δαπάνες ή/και αποθετικές ζημιές.

Άρθρο 11: Παραιτήσεις και Εγκρίσεις

- 11.1 Σε περίπτωση που η Εταιρεία επιλέξει να παραιτηθεί από οποιαδήποτε δικαιώματά της, που απορρέουν από τη Σύμβαση, σε σχέση με τον έλεγχο των παρεχόμενων υπηρεσιών ή τμήματός τους, ή στην περίπτωση που η Εταιρεία εγκρίνει οποιοδήποτε έγγραφο, σχέδιο ή ενέργεια του Αντισυμβαλλόμενου, η παραίτηση αυτή από δικαίωμα ή η παροχή έγκρισης κατ' ουδένα τρόπο απαλλάσσει τον Αντισυμβαλλόμενο των ευθυνών του, που απορρέουν από τη Σύμβαση.



- 11.2 Ο Αντισυμβαλλόμενος παραιτείται ρητά και ανεπιφύλακτα όλων των κατά τα άρθρα 325-329 και 1106 του Αστικού Κώδικα δικαιωμάτων του με την εξαίρεση των οριζομένων στην παράγραφο 18.4 του παρόντος τεύχους.

Επίσης παραιτείται εκτός των ανωτέρω διατάξεων του Αστικού Κώδικα και του άρθρου 388 του Αστικού Κώδικα ή /και των δικαιωμάτων του που απορρέουν από οποιοδήποτε άλλο Νόμο, διάταξη κ.λπ. που είναι σε ισχύ ή θα ισχύσει στο μέλλον και αφορούν σε αναθεώρηση ή /και αναπροσαρμογή του συμβατικού τιμήματος, έναντι του οποίου αυτός ανέλαβε την εκτέλεση της Σύμβασης και τούτο ανεξάρτητα οποιωνδήποτε τυχόν μεταβολών συνθηκών, εκτός αν ορίζεται διαφορετικά στη Σύμβαση, δοθέντος ότι τον κίνδυνο της απρόοπτης μεταβολής των συνθηκών τον θεωρεί ο Αντισυμβαλλόμενος ως ενδεχόμενο και τον αποδέχεται.

Στην έννοια της ανωτέρω απρόοπτης μεταβολής των συνθηκών δεν περιλαμβάνεται η τροποποίηση Νομοθεσίας σχετικά με την Προστασία του Περιβάλλοντος, στο βαθμό που με την τιμολόγηση που προβλέπεται στη Σύμβαση δεν καλύπτεται το κόστος των επιπλέον υπηρεσιών, που θα προκύψουν εξαιτίας των περιπτώσεων αυτών.

Άρθρο 12: Εγγυήσεις - Εγγυητικές Επιστολές

- 12.1 Ο Αντισυμβαλλόμενος εγγυάται την πιστή εκπλήρωση όλων των από τη Σύμβαση υποχρεώσεων του καθώς και την καλή και τεχνικά άρτια, σύμφωνα προς τους όρους της Σύμβασης και τους παραδεδεγμένους κανόνες της σύγχρονης επιστήμης, παροχή των υπηρεσιών του, ώστε αυτές να είναι κατάλληλες για τον σκοπό για τον οποίο συμφωνήθηκαν και προορίζονται, μέσα στις προθεσμίες που καθορίζονται στη Σύμβαση.
- 12.2 Σε περίπτωση μη τήρησης από τον Αντισυμβαλλόμενο των εγγυηθέντων από αυτόν, η Εταιρεία δικαιούται να ασκήσει όλα τα σχετικά δικαιώματα που της παρέχονται από τη Σύμβαση. Η μη άσκηση όμως από την Εταιρεία οποιουδήποτε από τα δικαιώματά της, δεν θα ερμηνεύεται ως παραίτηση της Εταιρείας από τα δικαιώματα αυτά.
- 12.3 Για την ακριβή, εμπρόθεσμη και πιστή εκπλήρωση των από τη Σύμβαση υποχρεώσεων του, συμπεριλαμβανομένων των υποχρεώσεων του προς τρίτους έναντι των οποίων η Εταιρεία τυχόν θα ευθύνεται σύμφωνα με τους Ελληνικούς Νόμους για καταβολή προστίμων και ποινικών ρητρών λόγω της μη εκπλήρωσης των υποχρεώσεων του Αντισυμβαλλόμενου, όπως αυτές απορρέουν από τη Σύμβαση, ο Αντισυμβαλλόμενος παρέχει εγγυήσεις που αποτελούνται:



- α. Από την Εγγυητική Επιστολή Καλής Εκτέλεσης που κατατίθεται από τον Αντισυμβαλλόμενο κατά την υπογραφή της Σύμβασης.
- β. Από την Εγγυητική Επιστολή Προκαταβολής που κατατίθεται για την ανάληψη από τον Αντισυμβαλλόμενο σχετικής προκαταβολής, αν προβλέπεται από τη Σύμβαση.

Τυχόν αποκλίσεις από τα επισυναπτόμενα υποδείγματα Εγγυητικών Επιστολών της Εταιρείας αξιολογούνται από την αρμόδια Διεύθυνση της ΔΕΗ, πριν την αποδοχή τους ή απόρριψη τους.

12.4 Εγγυητική Επιστολή Καλής Εκτέλεσης (ΕΕΚΕ)

12.4.1 Ο Αντισυμβαλλόμενος υποχρεούται να παράσχει στην Εταιρεία ΕΕΚΕ, σύμφωνα με υπόδειγμα της ΔΕΗ, που εκδίδεται με δαπάνες του, το ποσό της οποίας ορίζεται στο Συμφωνητικό.

12.4.2 Για οποιαδήποτε αύξηση του Συμβατικού Τιμήματος και εφόσον μια ή περισσότερες αυξήσεις μαζί υπερβαίνουν το δέκα τοις εκατό (10%) του Συμβατικού Τιμήματος, ο Αντισυμβαλλόμενος υποχρεούται να καταθέσει συμπληρωματικές ΕΕΚΕ.

12.4.3 Σε περίπτωση που ο Αντισυμβαλλόμενος αρνείται να καταθέσει τις ως άνω συμπληρωματικές ΕΕΚΕ, τότε η Εταιρεία δικαιούται να παρακρατεί τα αντίστοιχα ποσά από οποιαδήποτε πληρωμή προς τον Αντισυμβαλλόμενο, μέχρι την κατάθεση των Εγγυητικών Επιστολών.

12.4.4 Η Εταιρεία, κατά την κρίση της, δικαιούται να κηρύξει καταπεσούσα την ΕΕΚΕ, μερικά ή ολικά, λόγω οποιασδήποτε απαίτησής της κατά του Αντισυμβαλλόμενου, που απορρέει από τη Σύμβαση.

12.4.5 Με την προϋπόθεση ότι στο μεταξύ δεν θα συντρέξει λόγος για κατάπτωση, η ΕΕΚΕ θα επιστραφεί στον εκδότη της μετά την Παραλαβή των παρεχομένων Υπηρεσιών και την εκκαθάριση της Σύμβασης, σύμφωνα με τα οριζόμενα στο Συμφωνητικό. Η ΕΕΚΕ δεν θα επιστραφεί, εφόσον υπάρχουν απαιτήσεις της Εταιρείας κατά του Αντισυμβαλλόμενου, οπότε μπορεί να αντικατασταθεί από τον Αντισυμβαλλόμενο με άλλη που να καλύπτει τις εν λόγω απαιτήσεις.

12.4.6 Για την επιστροφή της ΕΕΚΕ, ο Αντισυμβαλλόμενος πρέπει να υποβάλει σχετική αίτηση στην Εταιρεία.

12.5 Παροχή Εγγυήσεων – έκδοση Εγγυητικών Επιστολών

Οι παραπάνω εγγυήσεις παρέχονται με τη μορφή Εγγυητικών Επιστολών, οι οποίες εκδίδονται με δαπάνες του Αντισυμβαλλόμενου, σύμφωνα με αντίστοιχα υποδείγματα της Εταιρείας, τους όρους, τις προϋποθέσεις και το ποσό που καθορίζονται στο Συμφωνητικό ή στους Ειδικούς Όρους της Σύμβασης και τα αναφερόμενα στις επόμενες παραγράφους.



12.5.1 Οι παραπάνω εγγυήσεις μπορούν να έχουν εκδοθεί από πιστωτικά ή χρηματοδοτικά ιδρύματα ή ασφαλιστικές εταιρείες κατά την έννοια των περιπτώσεων β και γ της παρ. 1 του άρθρου 14 του ν. 4364/2016, της αποδοχής της ΔΕΗ, την οποία η Εταιρεία δεν μπορεί να αρνηθεί αδικαιολόγητα, που λειτουργούν νόμιμα σε:

- α. ένα κράτος – μέλος της Ευρωπαϊκής Ένωσης (Ε.Ε.), ή
- β. ένα κράτος – μέλος του Ευρωπαϊκού Οικονομικού Χώρου (Ε.Ο.Χ.)
ή
- γ. τρίτες χώρες

και έχουν σύμφωνα με τις ισχύουσες διατάξεις, αυτό το δικαίωμα.

12.5.2 Μπορεί επίσης να εκδίδονται από το Ταμείο Μηχανικών Εργοληπτών Δημοσίων Έργων (Τ.Μ.Ε.Δ.Ε.) ή να παρέχονται με γραμμάτιο του Ταμείου Παρακαταθηκών και Δανείων με παρακατάθεση σε αυτό του αντίστοιχου χρηματικού ποσού.

Όταν παρέχονται με γραμμάτιο του Ταμείου Παρακαταθηκών και Δανείων δεν τυγχάνει εφαρμογής ο όρος : η εγγύηση παρέχεται ανέκκλητα και ανεπιφύλακτα, ο δε εκδότης παραιτείται του δικαιώματος της διαιρέσεως και της διζήσεως.

12.6 Ισχύς Εγγυητικών Επιστολών

Η διάρκεια ισχύος των ως άνω Εγγυητικών Επιστολών καθορίζεται στο Συμφωνητικό της Σύμβασης.

Η ισχύς αυτών των Εγγυητικών Επιστολών θα παρατείνεται πέραν της παραπάνω προθεσμίας, χωρίς καμία αντίρρηση, μετά από γραπτό αίτημα της ΔΕΗ που θα υποβληθεί πριν από την ημερομηνία λήξεως των Εγγυητικών Επιστολών αυτών. Σε περίπτωση μη συμμόρφωσης του Αντισυμβαλλόμενου η ΔΕΗ θα έχει το δικαίωμα να ζητήσει κατάπτωση των υπόψη Εγγυητικών Επιστολών.

Άρθρο 13: Προθεσμίες

13.1 Ο Αντισυμβαλλόμενος αναλαμβάνει την υποχρέωση να αποπερατώσει κάθε τμήμα, καθώς και το σύνολο των υπηρεσιών, μέσα στις προθεσμίες που καθορίζονται στο Συμφωνητικό και να συμμορφώνεται με το Πρόγραμμα Εκτέλεσης της Σύμβασης.

13.2 Ο Αντισυμβαλλόμενος υποχρεούται να λάβει όλα τα αναγκαία μέτρα για την αποφυγή κάθε καθυστέρησης.



Αν ο Αντισυμβαλλόμενος δεν τηρήσει οποιοσδήποτε από τις εγκεκριμένες προθεσμίες, τμηματικές ή συνολική, θα εφαρμόζονται τα προβλεπόμενα στο άρθρο 21 του παρόντος τεύχους σε σχέση με τις Ποινικές Ρητρες για καθυστερήσεις και θα επέρχονται οι συνέπειες που προβλέπονται στο ίδιο άρθρο.

- 13.3 Σε περίπτωση υπέρβασης της συμβατικής προθεσμίας (τμηματικής ή συνολικής), κατά χρονικό διάστημα τέτοιο που να εξαντλείται το αντίστοιχο ανώτατο όριο των Ποινικών Ρητρών που επιβάλλονται για καθυστερήσεις, ανεξάρτητα από την επιβολή των Ποινικών Ρητρών η ΔΕΗ δικαιούται να εφαρμόζει τα προβλεπόμενα στις διατάξεις του άρθρου 25 του παρόντος τεύχους περί καταγγελίας της Σύμβασης. Στην περίπτωση αυτή η καταγγελία θα θεωρείται ότι οφείλεται σε υπαιτιότητα του Αντισυμβαλλόμενου.

Το δικαίωμά της αυτό η ΔΕΗ μπορεί να το ασκήσει και πριν από την παρέλευση της πιο πάνω προθεσμίας εάν προδήλως προκύπτει ότι η Σύμβαση δεν μπορεί να εκτελεστεί έγκαιρα.

- 13.4 Οι προθεσμίες θα παρατείνονται από την Εταιρεία για όσο χρόνο κρίνεται εύλογο, εφόσον οι καθυστερήσεις προέκυψαν, είτε από λόγους που δεν αφορούν στον Αντισυμβαλλόμενο, είτε οφείλονται σε Ανωτέρα Βία, όπως αυτή καθορίζεται στο άρθρο 23 του παρόντος τεύχους.

- 13.5 Ρητά καθορίζεται ότι η Εταιρεία δεν υποχρεούται να προχωρήσει σε καμία τροποποίηση των προθεσμιών, αν ο Αντισυμβαλλόμενος δεν προβεί στις ακόλουθες ενέργειες:

α. Ειδοποιήσει εγγράφως την Εταιρεία ότι προτίθεται να ζητήσει παράταση προθεσμίας, μέσα σε ανατρεπτική προθεσμία δεκαπέντε (15) ημερών από τότε που εμφανίστηκε κάποιο γεγονός το οποίο δικαιολογεί την παράταση.

β. Αποστέλλει μέσα σε προθεσμία δέκα (10) ημερών, από τη λήξη του γεγονότος, έγγραφη έκθεση για την ακριβή φύση και έκταση του γεγονότος, όπως επίσης και για τις επιπτώσεις του στην παροχή των υπηρεσιών. Στην έκθεση θα περιλαμβάνεται και λεπτομερής αιτιολόγηση της παράτασης την οποία ζητά, κατά τέτοιο τρόπο ώστε η έκθεσή του να διερευνηθεί έγκαιρα.

Άρθρο 14:

Τροποποιήσεις της Σύμβασης κατά τη διάρκειά της

- 14.1 Οποιαδήποτε τροποποίηση της Σύμβασης πρέπει να είναι τέτοιας μορφής που δεν θίγει ουσιαδώς τον ανταγωνισμό.



14.2 Η Εταιρεία στο πλαίσιο της παρούσας Σύμβασης, δικαιούται να τροποποιεί τη Σύμβαση, ιδίως, στις παρακάτω περιπτώσεις:

14.2.1 Λόγω άσκησης δικαιωμάτων προαίρεσης

Σε εφαρμογή των προβλεπομένων σε ιδιαίτερο άρθρο του Συμφωνητικού της Σύμβασης τυχόν δικαιωμάτων προαίρεσης. Σε καταφατική περίπτωση, στο εν λόγω άρθρο, περιγράφονται με σαφήνεια και ακρίβεια το αντικείμενο, η φύση και η έκταση των προαιρέσεων καθώς και οι όροι υπό τους οποίους μπορούν να ενεργοποιηθούν. Τα δικαιώματα αυτά καθορίζονται και ασκούνται με τρόπο που δεν μεταβάλλει τη συνολική φύση της Σύμβασης.

14.2.2 Λόγω εκτέλεσης πρόσθετων ή/και συναφών υπηρεσιών ή τροποποιήσεων που δεν είχαν προβλεφθεί στην αρχική Σύμβαση

14.2.2.1 Κατά τη διάρκεια εκτέλεσης της Σύμβασης και για τη διασφάλιση της αρτιότητας και της λειτουργικότητάς του αντικειμένου της η Εταιρεία δικαιούται:

α. να επιφέρει οποιεσδήποτε μεταβολές στη μορφή, στην ποιότητα, στο είδος και στην ποσότητα οποιουδήποτε τμήματος της Σύμβασης, συμπεριλαμβανομένης της δυνατότητας να παραλείψει οποιοδήποτε τμήμα της, με ανάλογη μεταβολή του Συμβατικού Τιμήματος, χωρίς ο Αντισυμβαλλόμενος να δικαιούται να ζητήσει αύξηση των τιμών μονάδας ή να εγείρει άλλες απαιτήσεις,

β. να αναθέτει στον Αντισυμβαλλόμενο την εκτέλεση νέων συμπληρωματικών υπηρεσιών, συμπεριλαμβανομένης της εκπόνησης τυχόν απαιτούμενων μελετών, οι οποίες καθίστανται αναγκαίες ή/και απαραίτητες και δεν περιλαμβάνονται στη διαδικασία σύναψης της αρχικής Σύμβασης, από προφανείς παραλείψεις ή σφάλματα της προμέτρησης της μελέτης ή από απαιτήσεις της αρτιότητας των υπηρεσιών παρά την πλήρη εφαρμογή των σχετικών απαιτήσεων κατά την κατάρτιση των όρων της Σύμβασης, εφόσον:

βα) δεν μπορούν να διαχωριστούν από την παρούσα Σύμβαση για οικονομικούς ή τεχνικούς λόγους, παραδείγματος χάριν απαιτήσεις εναλλαξιμότητας ή διαλειτουργικότητας με τον υφιστάμενο εξοπλισμό, υπηρεσίες ή εγκαταστάσεις που παρασχέθηκαν με την αρχική σύμβαση, χωρίς να δημιουργηθούν μείζονα προβλήματα για την Εταιρεία ή όταν αυτές οι υπηρεσίες, μολονότι μπορούν να διαχωριστούν από την παρούσα Σύμβαση, είναι απολύτως απαραίτητες για την ολοκλήρωση της παρούσας Σύμβασης και

ββ) ο διαχωρισμός τους θα συνεπαγόταν σημαντικά προβλήματα ή ουσιαστική αύξηση δαπανών για την Εταιρεία.

14.2.2.2 Οι ως άνω μεταβολές μπορούν να εκτελούνται εντός των ορίων του αρχικού συμβατικού τιμήματος, συμπεριλαμβανομένου του τυχόν συμβολαιοποιημένου κονδυλίου απροβλέπτων δαπανών, όπως αυτό



ορίζεται στο Συμφωνητικό της Σύμβασης, χωρίς υπογραφή συμπληρωματικής σύμβασης.

Σε περίπτωση που οι υπόψη μεταβολές συνεπάγονται αύξηση του συνολικού συμβατικού τιμήματος τότε αυτές ανατίθενται στον Αντισυμβαλλόμενο με συμπληρωματική σύμβαση.

Ο Αντισυμβαλλόμενος υποχρεούται να εκτελεί τις μεταβολές χωρίς να δικαιούται να ζητήσει αύξηση των συμβατικών τιμών μονάδας ή να εγείρει άλλες απαιτήσεις.

Εφόσον από τις μεταβολές κατά την εκτέλεση της Σύμβασης προκύπτει μείωση του αρχικού συμβατικού τιμήματος δεν απαιτείται η υπογραφή συμπληρωματικής Σύμβασης. Η μείωση πιστοποιείται μέσω του τελικού λογαριασμού.

14.2.3 Λόγω περιστάσεων που δεν ήταν δυνατόν να προβλεφθούν

Κατά τη διάρκεια παροχής των υπηρεσιών η Εταιρεία επίσης δικαιούται να τροποποιεί τη Σύμβαση λόγω περιστάσεων που δεν ήταν δυνατόν να προβλεφθούν από έναν επιμελή συναλλασσόμενο, όπως ενδεικτικά και όχι περιοριστικά η εφαρμογή νέων κανονισμών ή κανόνων που καθιερώθηκαν ως υποχρεωτικοί μετά την ανάθεση των υπηρεσιών.

Για τις υπόψη τροποποιήσεις της σύμβασης ανεξάρτητα από το εάν συνεπάγονται μεταβολή του συνολικού αρχικού συμβατικού τιμήματος θα συνάπτεται συμπληρωματική σύμβαση.

14.2.4 Λόγω υποκατάστασης του Αντισυμβαλλόμενου σύμφωνα με τα προβλεπόμενα στο άρθρο 8 του παρόντος τεύχους.

14.3 Ο Αντισυμβαλλόμενος δεν μπορεί να προβεί σε καμία μεταβολή, συμπληρωματική υπηρεσία και εν γένει τροποποίηση, από τις αναφερόμενες στις παραπάνω παραγράφους 14.2.1, 14.2.2 και 14.2.3, χωρίς έγγραφη εντολή της Εταιρείας. Ο Αντισυμβαλλόμενος, εφόσον λάβει σχετική εντολή, υποχρεούται να προβεί στις τροποποιήσεις χωρίς καθυστέρηση και δεν έχει δικαίωμα να αρνηθεί την υποχρέωση αυτή. Οι τροποποιήσεις που γίνονται με σχετική εντολή της Εταιρείας δεν εξασθενούν ούτε ακυρώνουν κατά οποιοδήποτε τρόπο τη Σύμβαση. Οι συνέπειες, εάν υπάρχουν, θα αντιμετωπίζονται όπως προβλέπεται κατωτέρω.

14.4 Τιμές συμπληρωματικών ή νέων υπηρεσιών

14.4.1 Όλες οι μεταβολές γίνονται με Εντολή Τροποποίησης, θα αποτιμώνται δε με βάση τις τιμές που αναφέρονται στη Σύμβαση, εφόσον οι τιμές αυτές, κατά την κρίση της Εταιρείας, είναι εφαρμόσιμες.



Εάν στη Σύμβαση δεν περιλαμβάνονται τιμές που μπορεί να χρησιμοποιηθούν, καθορίζονται νέες τιμές, με βάση τιμές της Σύμβασης για παρεμφερείς υπηρεσίες.

Για υπηρεσίες που δεν περιλαμβάνονται στις προηγούμενες περιπτώσεις οι τιμές μπορεί να καθορίζονται με βάση τα πραγματικά στοιχεία κόστους.

Για την εξακρίβωση του κόστους μπορεί να διενεργούνται δοκιμαστικές εργασίες, σύμφωνα με σχετικές οδηγίες της Εταιρείας.

14.4.2 Σε περίπτωση ασυμφωνίας των δύο μερών η Εταιρεία θα καθορίσει τις τιμές που κατά τη γνώμη της θεωρούνται κατάλληλες και εύλογες και θα εφαρμόζονται τα προβλεπόμενα στο άρθρο 25 του παρόντος τεύχους.

14.5 Τροποποίηση χρονοδιαγράμματος σύμβασης

Όταν οι σχετικές μεταβολές έχουν ως αποτέλεσμα την καθυστέρηση εκτέλεσης, ολικά ή μερικά, της Σύμβασης, τότε συμφωνείται παράταση των σχετικών προθεσμιών, σύμφωνα με τα οριζόμενα στο άρθρο 13 του παρόντος τεύχους.

14.6 Μεταβολές σύμβασης προτεινόμενες από τον Αντισυμβαλλόμενο

Η Εταιρεία δια της αρμόδιας Διεύθυνσης της ΔΕΗ έχει το δικαίωμα κατά τη διάρκεια παροχής των υπηρεσιών, να δεχθεί ή να απορρίψει προτάσεις του Αντισυμβαλλόμενου για ήσσονος σημασίας μεταβολές στη μορφή, στην ποιότητα, στο είδος και στην ποσότητα οποιουδήποτε τμήματός τους.

Άρθρο 15: Έλεγχος Υπηρεσιών

15.1 Η παροχή των υπηρεσιών από τον Αντισυμβαλλόμενο θα υπόκειται στο συνεχή γενικό έλεγχο της Εταιρείας ή άλλων προσώπων που έχουν ορισθεί από την Εταιρεία για το σκοπό αυτό.

15.2 Η Εταιρεία, αν από τον έλεγχο, που ασκεί σύμφωνα με το άρθρο αυτό, θεωρήσει αιτιολογημένα ότι η μέθοδος εργασίας ή το προσωπικό και τα μέσα που χρησιμοποιεί ο Αντισυμβαλλόμενος δεν είναι επαρκή ή κατάλληλα ή δεν εκτελούνται σύμφωνα με τα Πρότυπα, Κανονισμούς, Τεχνικές Προδιαγραφές και σχετικές οδηγίες, ώστε να εξασφαλίζονται η τέλεια, οικονομική, εμπρόθεσμη, ασφαλής και απόλυτα σύμφωνη με τους όρους της Σύμβασης παροχή υπηρεσιών, έχει το δικαίωμα να δίδει



εντολές προς τον Αντισυμβαλλόμενο και ο Αντισυμβαλλόμενος υποχρεούται να συμμορφώνεται με τις εντολές αυτές, χωρίς να δικαιούται οποιαδήποτε πρόσθετη πληρωμή ή αύξηση των τιμών.

Η άσκηση του ελέγχου από την Εταιρεία με κανένα τρόπο δεν ελαττώνει την ευθύνη του Αντισυμβαλλόμενου.

Άρθρο 16: Ελαττώματα των παρεχομένων υπηρεσιών

Σε κάθε περίπτωση που, κατά τη διάρκεια παροχής των υπηρεσιών και μέχρι την παραλαβή τους, αυτές είναι κατά την κρίση της Εταιρείας τεκμηριωμένα ελαττωματικές, ατελείς ή ακατάλληλες ή δεν πληρούν τις απαιτήσεις των προδιαγραφών και γενικά δεν συμφωνούν με εκείνα που ορίζονται στη Σύμβαση, η αρμόδια Διεύθυνση της ΔΕΗ δικαιούται, με έγγραφη εντολή της, να ζητήσει από τον Αντισυμβαλλόμενο να προβεί σε οποιαδήποτε διόρθωση, ή πρόσθετη εργασία την οποία κρίνει απαραίτητη.

Άρθρο 17: Συμβατικό Τίμημα

- 17.1 Το Συμβατικό Τίμημα αναφέρεται στο άρθρο 3 του Συμφωνητικού, στο οποίο αναφέρεται εάν είναι σταθερό ή υπόκειται σε αναθεώρηση και σε όποια έκταση αυτού.
- 17.2 Η Εταιρεία θα καταβάλει και ο Αντισυμβαλλόμενος θα πληρωθεί το Συμβατικό Τίμημα, αποδεχόμενος ότι έλαβε υπόψη του όλους τους σχετικούς παράγοντες και όλες τις συνθήκες και μεταβολές, οι οποίες δύνανται κατ' οποιοδήποτε τρόπο να επηρεάσουν την εκτέλεση της Σύμβασης, την αξία των εργασιών που θα εκτελέσει και των υπηρεσιών που θα παράσχει.
- 17.3 Ο Αντισυμβαλλόμενος εγγυάται επίσης την ακρίβεια και την επάρκεια των τιμών του (κατά την έννοια του άρθρου 696 του Αστικού Κώδικα) και αποδέχεται ότι το παραπάνω τίμημα θα αποτελεί πλήρη αποζημίωσή του και ότι αυτό καλύπτει, όλες τις απαιτούμενες δαπάνες για την παροχή των υπηρεσιών του και στις οποίες περιλαμβάνονται χωρίς περιορισμό και όλως ενδεικτικώς, οι δαπάνες των μισθών και ημερομισθίων του προσωπικού του, οι δαπάνες για μετακινήσεις του προσωπικού του, η αξία οποιωνδήποτε εφοδίων τα οποία θα χρησιμοποιηθούν κατά την παροχή των υπόψη υπηρεσιών, οι δαπάνες ασφάλισης, τα γενικά έξοδα (συμπεριλαμβανομένων των φόρων, τελών, δασμών κ.λπ.), οι κάθε είδους επιβαρύνσεις σε σχέση με το κάθε κατηγορίας προσωπικό του στις οποίες περιλαμβάνονται ιδίως οι εισφορές του εργοδότη σε όλους τους ασφαλιστικούς οργανισμούς, το κέρδος του Αντισυμβαλλόμενου, καθώς και



κάθε άλλη δαπάνη που συνεπάγεται η συμμόρφωσή του στις προβλέψεις της Σύμβασης.

Άρθρο 18:

Τρόπος πληρωμής - Συμψηφισμός Απαιτήσεων - Εκκαθάριση Λογαριασμών

- 18.1 Οι πληρωμές προς τον Αντισυμβαλλόμενο θα γίνονται σύμφωνα με τους όρους της Σύμβασης και εντός καθοριζόμενης στους Ειδικούς Όρους Σύμβασης προθεσμίας από την ημερομηνία υποβολής στην Εταιρεία όλων των σχετικών δικαιολογητικών τα οποία θα πρέπει να είναι επακριβή και πλήρη. Μέσα στην προθεσμία αυτή θα πρέπει να έχουν ολοκληρωθεί από την Εταιρεία και οι πάσης φύσεως έλεγχοι της ακρίβειας και της πληρότητας των υποβληθέντων δικαιολογητικών. Σε περίπτωση αργίας, ως ημερομηνία εξόφλησης των τιμολογίων θα θεωρείται η αμέσως επομένη εργάσιμη ημέρα.
- 18.2 Για την πραγματοποίηση των πληρωμών, ο Αντισυμβαλλόμενος υποχρεούται να υποβάλει τα απαραίτητα δικαιολογητικά κατά περίπτωση, όπως αυτά καθορίζονται στους Ειδικούς Όρους.
- 18.3 Εκτός αν καθορίζεται διαφορετικά στους Ειδικούς Όρους, όλες οι πληρωμές θα γίνονται από την Εταιρεία προς τον Αντισυμβαλλόμενο και ο Αντισυμβαλλόμενος θα είναι αποκλειστικά υπεύθυνος έναντι οποιωνδήποτε τρίτων για τις πληρωμές προς αυτούς.
- 18.4 Ο Αντισυμβαλλόμενος είναι υποχρεωμένος να συνεχίσει χωρίς διακοπή την εκτέλεση των εργασιών, ανεξάρτητα από οποιοδήποτε διακανονισμό ή/και καθυστέρηση πληρωμής των συμβατικών ποσών, σε περίπτωση καθυστερήσεως των πληρωμών από υπαιτιότητα της Εταιρείας, μετά τα χρονικά όρια που καθορίζονται στην παραπάνω παράγραφο 18.1. Σε περίπτωση καθυστέρησης, χωρίς υπαιτιότητα του Αντισυμβαλλόμενου, πληρωμών ποσών που υπερβαίνουν ποσοστό δέκα τοις εκατό (10%) του συνολικού συμβατικού τιμήματος, για χρονικό διάστημα πέραν του διπλάσιου της προθεσμίας που προβλέπεται στην παραπάνω παράγραφο 18.1, ο Αντισυμβαλλόμενος δικαιούται να διακόπτει την παροχή των υπηρεσιών κατόπιν υποβολής προς τη ΔΕΗ Ειδικής Εγγράφου Δήλωσης και μέχρι την καταβολή προς αυτόν των ληξιπρόθεσμων οφειλομένων ποσών. Στο πιο πάνω συνολικό συμβατικό τίμημα συνυπολογίζονται τα ποσά των Συμπληρωμάτων της Σύμβασης, των αναθεωρήσεων και των τυχόν πρόσθετων εργασιών που έχουν εγκριθεί από την Εταιρεία, για τις οποίες δεν έχουν υπογραφεί σχετικά συμπληρώματα.
- 18.5 Οι πληρωμές προς τον Αντισυμβαλλόμενο θα γίνονται μέσω λογαριασμού μιας οποιασδήποτε Τράπεζας που θα προσδιοριστεί από τον Αντισυμβαλλόμενο έγκαιρα, στο νόμισμα που προβλέπεται στο Συμφωνητικό της Σύμβασης.



- 18.6 Καμιά πληρωμή δεν θα γίνεται στον Αντισυμβαλλόμενο χωρίς συμμόρφωσή του προς τους κανονισμούς των Ελληνικών Φορολογικών Αρχών, οι οποίοι ισχύουν κατά το χρόνο της πληρωμής.
- 18.7 Ο Αντισυμβαλλόμενος θα εκπληρώνει όλες τις υποχρεώσεις του, που απορρέουν από τη Σύμβαση, σε σχέση με πληρωμές κάθε φόρου, δασμού, κρατήσεων και λοιπών τελών που τυχόν οφείλει να καταβάλει με βάση την ισχύουσα Νομοθεσία.
- 18.9 Ο Αντισυμβαλλόμενος αποδέχεται ρητά ότι η Εταιρεία δύναται να παρακρατεί και να αποδίδει σύμφωνα με την κείμενη νομοθεσία, από τα προσκομιζόμενα προς πληρωμή τιμολόγια του Αντισυμβαλλόμενου, οποιαδήποτε ποσά οφείλει να πληρώσει ο Αντισυμβαλλόμενος έναντι φόρου εισοδήματος ή οποιωνδήποτε άλλων επιβαρύνσεων υπέρ της Πολιτείας ή των Ασφαλιστικών Ιδρυμάτων ή υπέρ οποιουδήποτε τρίτου. Επίσης, ο Αντισυμβαλλόμενος εκχωρεί το δικαίωμα στη ΔΕΗ όπως, σε περίπτωση που αυτός καθυστερεί αδικαιολόγητα την καταβολή δεδουλευμένων αποδοχών στο προσωπικό που απασχολείται στο πλαίσιο της παρούσας Σύμβασης, με αποτέλεσμα να προβάλλονται τεκμηριωμένα διεκδικήσεις των υπόψη εργαζομένων από τη ΔΕΗ και δεδομένων των επιπτώσεων που έχει σε αυτή η εκκρεμότητα, να δεσμεύσει αντίστοιχο ποσό και κατά ανώτατο μέχρι του ποσού που οφείλει η ΔΕΗ στον Αντισυμβαλλόμενο από μεταξύ τους συμβάσεις, ώστε να καλύψει τις εν λόγω απαιτήσεις.

Άρθρο 19:

Φόροι, Δασμοί και λοιπές επιβαρύνσεις του Αντισυμβαλλόμενου

- 19.1 Τον Αντισυμβαλλόμενο βαρύνουν όλες οι δαπάνες για εκτελωνισμούς, φόρους, τέλη, δασμούς, κρατήσεις και οποιεσδήποτε άλλες νόμιμες επιβαρύνσεις, όπως ισχύουν κατά το χρόνο που δημιουργείται η υποχρέωση καταβολής τους.
- 19.2 Με βάση την υποχρέωσή του αυτή ο Αντισυμβαλλόμενος πρέπει να τηρεί όλες τις νόμιμες διατυπώσεις και τα φορολογικά και λοιπά στοιχεία, που απαιτούνται από την Ελληνική Νομοθεσία και να συμμορφώνεται αυστηρά προς όλες τις διαδικασίες που καθορίζονται από τις ισχύουσες διατάξεις της Ελληνικής Νομοθεσίας.
Τον Αντισυμβαλλόμενο βαρύνουν επίσης πρόσθετοι φόροι, δασμοί ή/και πρόστιμα για τη μη πιστή τήρηση των παραπάνω υποχρεώσεων του και σε περίπτωση που από τις αρμόδιες Αρχές οι επιβαρύνσεις αυτές, εκ λάθους ή παραδρομής, χρεωθούν στην Εταιρεία, θα καταβληθούν από αυτήν αλλά θα παρακρατηθούν από την πρώτη πληρωμή του Αντισυμβαλλόμενου.



- 19.3 Δασμοί, φόροι και άλλες σχετικές επιβαρύνσεις, που καταβλήθηκαν τυχόν από την Εταιρεία λόγω παράλειψης του Αντισυμβαλλόμενου, των Υπεργολάβων του και Υποπρομηθευτών του να συμμορφωθούν προς τις κείμενες διατάξεις της φορολογικής Νομοθεσίας θα απαιτηθούν από την Εταιρεία και θα εισπραχθούν έντοκα από τον Αντισυμβαλλόμενο οποτεδήποτε και κατά οποιονδήποτε τρόπο ακόμη και με παρακράτηση πληρωμών κ.λπ.
- 19.4 Ο Αντισυμβαλλόμενος, οι Υπεργολάβοι και οι Υποπρομηθευτές του, και το Προσωπικό, (Ελληνες ή ξένοι), που απασχολείται απ' αυτούς, θα πληρώσουν το φόρο εισοδήματος και τις σχετικές επιβαρύνσεις που θα επιβληθούν στην Ελλάδα, αναφορικά με την υλοποίηση της Σύμβασης και σύμφωνα με την Ελληνική Νομοθεσία και τις Διμερείς Κυβερνητικές Συμφωνίες, εάν υπάρχουν τέτοιες.
Για το σκοπό αυτό η Εταιρεία θα εφαρμόζει τις παρακρατήσεις οι οποίες προβλέπονται από τη φορολογική Νομοθεσία.
- 19.5 Την Εταιρεία βαρύνει και δεν περιλαμβάνεται στο Συμβατικό Τμήμα, ο Φόρος Προστιθέμενης Αξίας (ΦΠΑ) ή ισοδύναμος φόρος που επιβάλλεται ή θα επιβληθεί στην Ελλάδα επί των τιμολογίων που θα εκδώσει ο Αντισυμβαλλόμενος προς την Εταιρεία, στα πλαίσια της παρούσας Σύμβασης.

Άρθρο 20: Ασφαλίσεις

Εφόσον δεν προβλέπεται διαφορετικά στους Ειδικούς Όρους, το προσωπικό του Αντισυμβαλλόμενου θα πρέπει να είναι ασφαλισμένο σύμφωνα με τις διατάξεις της Εργατικής Νομοθεσίας.

Άρθρο 21: Ποινικές Ρήτρες

- 21.1 Ανεξάρτητα και πέρα από τα δικαιώματα της Εταιρείας που προκύπτουν από τους όρους του παρόντος τεύχους, ο Αντισυμβαλλόμενος υποχρεούται, χωρίς αντιρρήσεις, να καταβάλει στην Εταιρεία Ποινικές Ρήτρες είτε για υπέρβαση συμβατικής προθεσμίας λόγω υπαιτιότητάς του είτε για άλλους λόγους που τυχόν προβλέπονται στο Συμφωνητικό.
- 21.2 Οι Ποινικές Ρήτρες θα καταβάλλονται, λόγω αθετήσεως ή μη εκπληρώσεως από τον Αντισυμβαλλόμενο των συμβατικών του υποχρεώσεων και ανεξάρτητα αν έχει ή όχι προκληθεί απώλεια ή ζημία (θετική) στην Εταιρεία.



- 21.3 Η καταβολή των Ποινικών Ρητρών θα γίνεται από τον Αντισυμβαλλόμενο σωρευτικά και επιπλέον από κάθε αποζημίωση για αποκατάσταση κάθε θετικής ζημίας ή απώλειας που έχει υποστεί η Εταιρεία ως αποτέλεσμα αντισυμβατικής συμπεριφοράς του Αντισυμβαλλόμενου.
- 21.4 Η Εταιρεία παρακρατεί τα ποσά των Ποινικών Ρητρών, είτε από τις Εγγυήσεις Καλής Εκτέλεσης, είτε από οποιοδήποτε ποσό οφείλεται και πρέπει να καταβληθεί από την Εταιρεία στον Αντισυμβαλλόμενο για οποιαδήποτε αιτία.
- 21.5 Οι όροι με βάση τους οποίους θα καταβάλλονται Ποινικές Ρήτρες, το ύψος των καταβαλλομένων ποσών, όπως και οποιοδήποτε άλλοι όροι σε σχέση προς αυτές, καθαρίζονται στους Ειδικούς όρους της Σύμβασης.

Άρθρο 22: Διαδικασίες παραλαβής των Υπηρεσιών

- 22.1 Μετά την περάτωση των υπηρεσιών, όπως αυτή ορίζεται στους Όρους της Σύμβασης και εφόσον δεν προβλέπεται διαφορετικά στους Ειδικούς Όρους αυτής, ο Αντισυμβαλλόμενος δικαιούται να ζητήσει την Παραλαβή των υπηρεσιών υποβάλλοντας προς τούτο έγγραφη αίτηση, η οποία καταχωρείται στο Πρωτόκολλο της αρμόδιας για την παρακολούθηση της Σύμβασης Διεύθυνσης της ΔΕΗ.

Η Εταιρεία υποχρεούται μέσα σε τριάντα (30) ημέρες από την υποβολή της αίτησης, και με την προϋπόθεση ότι ο Αντισυμβαλλόμενος έχει συμμορφωθεί με τα οριζόμενα στους Ειδικούς Όρους Σύμβασης, να κάνει αποδεκτή την αίτηση και να προχωρήσει στη διαδικασία της Παραλαβής. Στην ίδια προθεσμία θα πρέπει να γνωστοποιήσει στον Αντισυμβαλλόμενο τους λόγους της τυχόν απόρριψης της αίτησης.

Η Παραλαβή διενεργείται είτε από Επιτροπή Παραλαβής, που αποτελείται από όργανα της Εταιρείας και έχει συσταθεί αρμοδίως, είτε από την αρμόδια Διεύθυνση της ΔΕΗ.

Εάν ο Αντισυμβαλλόμενος παραλείψει να ζητήσει την Παραλαβή των υπηρεσιών, η Εταιρεία δύναται να προβεί στη σχετική διαδικασία, ειδοποιώντας εγγράφως τον Αντισυμβαλλόμενο.

- 22.2 Το αρμόδιο όργανο παραλαμβάνει τις Υπηρεσίες ποσοτικά και ποιοτικά, λαμβάνοντας υπόψη τα στοιχεία που περιέχονται στον φάκελο της Σύμβασης και διενεργώντας, κατά την κρίση του, σχετικούς ελέγχους. Καταγράφει τις διαπιστώσεις και παρατηρήσεις του, ιδίως για τα τυχόν ελαττώματα, καθώς και τις προτάσεις του για τη διευθέτηση όλων των εκκρεμοτήτων που προκύπτουν.



22.3 Το αρμόδιο όργανο παραλαβής μπορεί, παρά τις διαπιστώσεις και παρατηρήσεις του, να προχωρήσει στην παραλαβή των Υψηρεσιών, αλλά στην περίπτωση αυτή όλα τα δικαιώματα της Εταιρείας και οι απαιτήσεις της, σύμφωνα με τη Σύμβαση, θα διατηρηθούν έως ότου τα ελαττώματα, τα οποία εξακριβώθηκαν από το αρμόδιο όργανο, αποκατασταθούν πλήρως.

Στις περιπτώσεις που, ως αποτέλεσμα των διαπιστώσεών της, το αρμόδιο όργανο θεωρήσει απαραίτητο να αναβάλει την παραλαβή μέχρι τη διευθέτηση όλων των σχετικών εκκρεμοτήτων, θα το δηλώσει στον Αντισυμβαλλόμενο και η διαδικασία της παραλαβής θα επαναληφθεί, με φροντίδα και έξοδα του Αντισυμβαλλόμενου, μετά τη συμμόρφωση του τελευταίου στις προτάσεις και συστάσεις της Εταιρείας.

22.4 Για την παραλαβή συντάσσεται Βεβαίωση ή Πρωτόκολλο Παραλαβής μέσα σε εύλογη προθεσμία.

Σε περίπτωση σύνταξης Πρωτοκόλλου αυτό υπογράφεται από την Επιτροπή και τον επικεφαλής της αρμόδιας για την παρακολούθηση Διεύθυνσης της ΔΕΗ καθώς και από τον Αντισυμβαλλόμενο, συντάσσεται σε δύο (2) πρωτότυπα από τα οποία ο Αντισυμβαλλόμενος παίρνει το ένα.

Στην περίπτωση που ο Αντισυμβαλλόμενος αρνηθεί την υπογραφή του Πρωτοκόλλου, το Πρωτόκολλο του κοινοποιείται ή του αποστέλλεται επί αποδείξει.

Εάν ο Αντισυμβαλλόμενος υπογράψει το Πρωτόκολλο με επιφύλαξη ή το Πρωτόκολλο του γνωστοποιηθεί κατά τα ανωτέρω, δικαιούται να υποβάλει τις αντιρρήσεις του εντός ανατρεπτικής προθεσμίας τριάντα (30) ημερών, από την υπογραφή του Πρωτοκόλλου ή από την κοινοποίησή ή αποστολή του, άλλως θεωρείται ότι το αποδέχεται ανεπιφύλακτα.

Η Παραλαβή θεωρείται ότι έχει συντελεσθεί με την έκδοση της αντίστοιχης Βεβαίωσης ή την υπογραφή του σχετικού Πρωτοκόλλου από την Εταιρεία.

Άρθρο 23: Ανωτέρα Βία

23.1 Όλα τα περιστατικά τα οποία επηρεάζουν την εκτέλεση της Σύμβασης και εκφεύγουν, κατά εύλογη κρίση, από τον έλεγχο των συμβαλλομένων, και τα οποία δεν είναι δυνατόν να προβλεφθούν ή αποφευχθούν, με μέτρα επιμέλειας ενός συνετού συμβαλλομένου, θεωρούνται ως περιστατικά Ανωτέρας Βίας.

Ενδεικτικά αναφέρεται ότι οι απεργίες από αναγνωρισμένες ενώσεις



εργαζομένων, ανταπεργίες (lockouts) ή μέτρα και απαγορεύσεις από μέρους των Αρχών, κωλυσιπλοΐα, επιβολή στρατιωτικού νόμου και παρόμοιας φύσης περιστατικά, θεωρούνται περιστατικά Ανωτέρας Βίας.

- 23.2 Εφόσον δεν ορίζεται διαφορετικά στο Συμφωνητικό ή/και στους Ειδικούς Όρους της Σύμβασης, ως περιστατικά Ανωτέρας Βίας για τον Αντισυμβαλλόμενο θεωρούνται και αυτά που τυχόν θα συμβούν σε υπεργολάβους, υποπρομηθευτές ή κατασκευαστές του προς προμήθεια βασικού εξοπλισμού που ορίζονται στη Σύμβαση.
- 23.3 Η μη εκπλήρωση ή η καθυστέρηση για εκπλήρωση από κάποιον Υπεργολάβο ή Υποπρομηθευτή των υποχρεώσεων του προς τον Αντισυμβαλλόμενο, καθώς επίσης και η τυχόν αποτυχία στην υλοποίηση οποιωνδήποτε τμημάτων της Σύμβασης, δεν θα θεωρείται ως περιστατικό Ανωτέρας Βίας.
- 23.4 Τα περιστατικά Ανωτέρας Βίας, που επηρεάζουν τη Σύμβαση, είναι αποδεκτά μόνο ως λόγος καθυστέρησης και όχι ως λόγος αποζημίωσης των συμβαλλομένων.

Οι συμβαλλόμενοι δεν ευθύνονται για μη εκπλήρωση των συμβατικών τους υποχρεώσεων, εφόσον συντρέχουν λόγοι Ανωτέρας Βίας και δεν δικαιούνται να εγείρουν απαιτήσεις που αφορούν οποιοσδήποτε τυχόν δαπάνες ή και οικονομική επιβάρυνσή τους, ως συνέπεια περιστατικού Ανωτέρας Βίας.

Εάν τμήμα μόνο των υποχρεώσεων επηρεάζεται από τους λόγους Ανωτέρας Βίας, ο συμβαλλόμενος που τους επικαλείται παραμένει υπόχρεος για το τμήμα των υποχρεώσεών του, που δεν θίγεται από αυτούς.

Εάν λόγοι παρατεταμένης Ανωτέρας Βίας εμποδίζουν προδήλως την έγκαιρη εκτέλεση της Σύμβασης ο επικαλούμενος αυτούς συμβαλλόμενος δύναται να αιτηθεί τη λύση της Σύμβασης σύμφωνα με την παράγραφο 26.3 του παρόντος τεύχους.

- 23.5 Σε περίπτωση που ένας εκ των συμβαλλομένων θεωρήσει ότι συνέβη περιστατικό Ανωτέρας Βίας, λόγω του οποίου δεν μπόρεσε να εκπληρώσει, ολικά ή μερικά, τις υποχρεώσεις του που απορρέουν από τη Σύμβαση, θα πρέπει να γνωστοποιήσει το γεγονός αυτό εγγράφως στον έτερο συμβαλλόμενο, παρέχοντας όσο το δυνατόν περισσότερες πληροφορίες.
- Η εν λόγω γνωστοποίηση πρέπει να γίνει το αργότερο μέσα σε ανατρεπτική προθεσμία δέκα πέντε (15) ημερών από την επέλευση του περιστατικού αυτού, εκτός από την περίπτωση κατά την οποία απαιτείται, λόγω της φύσης του περιστατικού, να ειδοποιηθεί αμέσως ο έτερος συμβαλλόμενος.



- 23.6 Για να θεωρηθεί και αναγνωρισθεί ένα γεγονός Ανωτέρας Βίας, ο επικαλούμενος αυτό θα πρέπει να αποδείξει, υποβάλλοντας όλα τα απαιτούμενα έγγραφα και λοιπά αποδεικτικά στοιχεία, το περιστατικό καθώς επίσης ότι το γεγονός έχει κατευθείαν σχέση με την καθυστέρηση στην εκτέλεση της Σύμβασης και ότι η καθυστέρηση στην επίτευξη των καθοριζομένων από τη Σύμβαση προθεσμιών οφείλεται αποκλειστικά στο γεγονός αυτό.
- 23.7 Οι συνέπειες που είχε το γεγονός γνωστοποιούνται από τον επικαλούμενο αυτό με την υποβολή στον έτερο συμβαλλόμενο όλων των σχετικών στοιχείων και πληροφοριών εντός τριάντα (30) ημερών από το πέρας του περιστατικού αυτού.
- Κάθε συμβαλλόμενος υποχρεούται να γνωστοποιήσει στον έτερο, εάν αποδέχεται ότι το επικαλούμενο από αυτόν περιστατικό εμπίπτει στις διατάξεις του παρόντος άρθρου, μέσα σε τριάντα (30) ημέρες από την υποβολή των σχετικών στοιχείων.
- 23.8 Η μη συμμόρφωση κάθε συμβαλλόμενου, για οποιονδήποτε λόγο ή αιτία, προς τον προαναφερθέντα όρο περί γνωστοποίησης και υποβολής στοιχείων κ.λπ., εντός των πιο πάνω καθοριζομένων ανατρεπτικών προθεσμιών, καθιστά अपαράδεκτη οποιαδήποτε αίτησή του για παράταση προθεσμίας.
- 23.9 Ο χρόνος κατά τον οποίο μπορούν να παραταθούν οι συμβατικές προθεσμίες θα καθορισθεί, με βάση τον πραγματικά απολεσθέντα χρόνο.
- 23.10 Για όσο χρόνο συνεχίζεται το περιστατικό Ανωτέρας Βίας, ο επικαλούμενος αυτό αντισυμβαλλόμενος υποχρεούται να λάβει κάθε ενδεδειγμένο μέτρο προς περιορισμό των εκ του περιστατικού αυτού απορρεουσών ζημιών. Επίσης πρέπει να καταβάλει αποδεδειγμένα κάθε δυνατή προσπάθεια για εξουδετέρωση, χωρίς χρονοτριβή, των συνεπειών οποιουδήποτε γεγονότος Ανωτέρας Βίας, (π.χ. ζημιές στον Εξοπλισμό, τυχόν καθυστερήσεις κ.λπ.).

Άρθρο 24: Απαιτήσεις - Διαφωνίες

- 24.1 Απαιτήσεις
- 24.1.1 Σε κάθε περίπτωση που ο Αντισυμβαλλόμενος θεωρεί ότι δικαιούται να προβάλει απαίτηση σε σχέση με οποιοδήποτε θέμα που αφορά στη Σύμβαση, υποχρεούται να το γνωστοποιεί στην αρμόδια Διεύθυνση της ΔΕΗ μέσα σε μια ανατρεπτική προθεσμία τριάντα (30) ημερών από την ημερομηνία που εμφανίστηκε το γεγονός για το οποίο προτίθεται να υποβάλει την απαίτηση.



Με την εμφάνιση του γεγονότος, ο Αντισυμβαλλόμενος υποχρεούται να τηρεί όλα τα απαραίτητα στοιχεία κατά τρόπο που κρίνεται αναγκαίος για την υποστήριξη του αιτήματος που προτίθεται να θέσει.

- 24.1.2 Η αρμόδια Διεύθυνση της ΔΕΗ, αμέσως με τη λήψη της παραπάνω γνωστοποίησης και χωρίς αυτό να συνεπάγεται οποιαδήποτε παραδοχή της ευθύνης της Εταιρείας, δικαιούται να επιθεωρεί τα τηρούμενα στοιχεία και να δίδει οδηγίες στον Αντισυμβαλλόμενο να τηρεί και περαιτέρω κατάλληλα στοιχεία που θεωρεί απαραίτητα και ο Αντισυμβαλλόμενος υποχρεούται να τα τηρεί και να παρέχει στην αρμόδια Διεύθυνση αντίγραφα όλων των στοιχείων, μόλις του ζητηθούν.
- 24.1.3 Μέσα σε ενενήντα (90) ημέρες από την αποστολή της παραπάνω γνωστοποίησης, ο Αντισυμβαλλόμενος υποχρεούται να παραδίδει στην αρμόδια Διεύθυνση της ΔΕΗ οικονομική ανάλυση της απαίτησής του, που θα συνοδεύεται με λεπτομερή αιτιολόγησή της.

Στην περίπτωση κατά την οποία το γεγονός για το οποίο έχει τεθεί η απαίτηση συνεχίζεται, η οικονομική ανάλυση θα θεωρείται προσωρινή και ο Αντισυμβαλλόμενος, κατά εύλογα διαστήματα ή όταν το ζητά η αρμόδια Διεύθυνση, θα δίδει νεότερα συγκεντρωτικά στοιχεία. Σε τέτοια περίπτωση ο Αντισυμβαλλόμενος υποχρεούται να δώσει την τελική οικονομική ανάλυση μέσα σε προθεσμία τριάντα (30) ημερών από τη λήξη του γεγονότος.

- 24.1.4 Εάν ο Αντισυμβαλλόμενος δε συμμορφώνεται με τις διατάξεις του παρόντος άρθρου, το δικαίωμα του για πληρωμή, εφόσον το αίτημα του γίνει δεκτό από την Εταιρεία, περιορίζεται μέχρι του σημείου που η Εταιρεία θεωρεί ότι μπορεί να επαληθευτεί από τα τηρηθέντα στοιχεία.

24.2 Διαφωνίες

- 24.2.1 Κάθε διαφωνία, συμπεριλαμβανομένης και αυτής που σχετίζεται με μη ικανοποιητική για τον Αντισυμβαλλόμενο ρύθμιση απαίτησής του σύμφωνα με τα παραπάνω, ή οποιουδήποτε είδους διένεξη, που αναφύεται οποτεδήποτε κατά τη διάρκεια ισχύος της Σύμβασης, θα γνωστοποιείται γραπτώς στην αρμόδια Διεύθυνση, από τον Αντισυμβαλλόμενο με «Αίτηση Επίλυσης Διαφωνίας» όπου θα υπάρχει ρητή υπενθύμιση ότι η διαφωνία αυτή γίνεται με βάση το παρόν άρθρο.
- 24.2.2 Στην «Αίτηση Επίλυσης Διαφωνίας», ο Αντισυμβαλλόμενος θα εκθέτει σαφώς το θέμα που αφορά στη διαφωνία. Ειδικότερα στην Αίτηση θα περιλαμβάνονται τα ακόλουθα:
- α. σαφής περιγραφή της υπό κρίση διαφωνίας.
 - β. έκθεση των πραγματικών περιστατικών στα οποία βασίζεται η διαφωνία..



- γ. η αιτουμένη αποκατάσταση ή και το τυχόν σε σχέση προς αυτή χρηματικό ποσό.
- δ. όλα τα αποδεικτικά στοιχεία που αφορούν στη διαφωνία, όπως επίσης και κάθε στοιχείο που θεωρείται απαραίτητο.

24.2.3 Η αρμόδια Διεύθυνση υποχρεούται, το αργότερο σε ενενήντα (90) ημέρες από την ημέρα κατά την οποία έλαβε την αίτηση αυτή, να γνωστοποιήσει στον Αντισυμβαλλόμενο την απόφαση της Εταιρείας.

24.2.4 Σε περίπτωση που ο Αντισυμβαλλόμενος δεν ικανοποιείται με την απόφαση αυτή της Εταιρείας ή στην περίπτωση κατά την οποία δε λάβει απάντηση μέσα στην παραπάνω προθεσμία, μπορεί να προσφύγει στα αναφερόμενα όργανα στο άρθρο 28 του παρόντος τεύχους.

Πριν από την άσκηση της πιο πάνω προσφυγής, ο Αντισυμβαλλόμενος μπορεί να ζητήσει την επίλυση της διαφωνίας του με φιλικές διαπραγματεύσεις. Στην περίπτωση αυτή και εφόσον τούτο γίνει αποδεκτό από την Εταιρεία, συγκροτείται, από το αρμόδιο όργανο της Εταιρείας, Επιτροπή Φιλικού Διακανονισμού η οποία διαπραγματεύεται με τον Αντισυμβαλλόμενο την επίλυση της διαφωνίας.

24.2.5 Η ύπαρξη διαφωνίας μεταξύ των συμβαλλομένων δεν αναστέλλει την εκτέλεση της Σύμβασης, ούτε αίρει την υποχρέωση του Αντισυμβαλλόμενου να ακολουθεί τις εντολές της Εταιρείας σχετικά με την έγκαιρη και την άρτια εκτέλεση αυτής.

24.2.6 Για κάθε διαφωνία ή οποιουδήποτε είδους διένεξη της Εταιρείας με τον Αντισυμβαλλόμενο, που αναφύεται οποτεδήποτε κατά τη διάρκεια ισχύος της Σύμβασης και σχετίζεται με μη ικανοποιητική εκτέλεση απαίτησής της από αυτόν, η ΔΕΗ μπορεί, πριν από την άσκηση προσφυγής στα αναφερόμενα στο άρθρο 28 του παρόντος τεύχους όργανα, να ζητήσει την επίλυση της διαφωνίας της με φιλικές διαπραγματεύσεις εφαρμόζοντας αναλογικά τα παραπάνω.

Άρθρο 25: Καταγγελία της Σύμβασης

25.1 Καταγγελία της Σύμβασης με υπαιτιότητα του Αντισυμβαλλόμενου

Με την επιφύλαξη όλων των δικαιωμάτων της Εταιρείας που προκύπτουν από τις υπόλοιπες διατάξεις της Σύμβασης, αν ο Αντισυμβαλλόμενος:

- καθυστερήσει χωρίς εύλογη δικαιολογία την έναρξη των υπηρεσιών ή εάν παρά τις προηγούμενες έγγραφες επισημάνσεις δεν υποβάλει το χρονοδιάγραμμα της Σύμβασης, εφόσον προβλέπεται από τα τεύχη τη Σύμβασης, ή εάν δεν συμμορφώνεται προς τις διατάξεις της Σύμβασης και καθυστερεί



την πρόοδο των υπηρεσιών, ώστε να είναι προφανώς αδύνατη η εμπρόθεσμη υλοποίησή της

- παρέχει συστηματικά κακότεχνες υπηρεσίες
- χρησιμοποιεί, εφόσον προβλέπονται, υλικά που δεν ανταποκρίνονται στις προδιαγραφές
- παραβαίνει ή δεν εφαρμόζει επιμόνως και εξακολουθητικά εγκεκριμένα σχέδια και δεν συμμορφώνεται με τις οδηγίες, τις κατευθύνσεις και εντολές της Εταιρείας
- παραλείπει συστηματικά την τήρηση του περιβαλλοντικού, του κοινωνικού και του εργατικού δικαίου και των κανόνων ασφαλείας των εργαζομένων,

η Εταιρεία δικαιούται, για οποιαδήποτε από τα παραπάνω, να απευθύνει «Ειδική Πρόσκληση» προς τον Αντισυμβαλλόμενο, μεριμνώντας για την επιβεβαίωση της παραλαβής της, στην οποία απαραίτητα μνημονεύονται οι διατάξεις του παρόντος άρθρου και στην οποία περιλαμβάνεται συγκεκριμένη περιγραφή ενεργειών ή εργασιών που πρέπει να εκτελεσθούν από τον Αντισυμβαλλόμενο, μέσα σε προθεσμία που τάσσεται από την «Ειδική Πρόσκληση».

Η προθεσμία στην περίπτωση αυτή καθορίζεται με βάση το συντομότερο δυνατό από τεχνικής απόψεως χρόνο για την εκπλήρωση της αντίστοιχης υποχρέωσης, και σε καμιά περίπτωση δεν μπορεί να είναι μικρότερη από δεκαπέντε (15) ημέρες.

Εάν ο Αντισυμβαλλόμενος δεν συμμορφωθεί με την παραπάνω έγγραφη «Ειδική Πρόσκληση» μέσα στην προθεσμία που έχει καθοριστεί, η Εταιρεία δικαιούται με εξώδικη δήλωση προς τον Αντισυμβαλλόμενο, η οποία κοινοποιείται με Δικαστικό Επιμελητή, να προβεί στην καταγγελία της Σύμβασης μερικά ή ολικά.

25.2 Οριστικοποίηση Καταγγελίας

25.2.1 Η καταγγελία οριστικοποιείται, αν δεν υποβληθούν μέσα σε προθεσμία δεκαπέντε (15) ημερών αντιρρήσεις του Αντισυμβαλλόμενου ή αν απορριφθούν οι αντιρρήσεις. Οι αντιρρήσεις που ασκούνται εμπρόθεσμα αναστέλλει την καταγγελία μέχρι να εκδοθεί η απόφαση επί των αντιρρήσεων.

Για τις αντιρρήσεις αποφασίζει η Εταιρεία μέσα σε ανατρεπτική προθεσμία δύο (2) μηνών από την κατάθεσή της.

25.2.2 Με την οριστικοποίηση της καταγγελίας της Σύμβασης, σύμφωνα με τα παραπάνω, ο Αντισυμβαλλόμενος παύει την παροχή των σχετικών υπηρεσιών, αποχωρεί από τις εγκαταστάσεις της Εταιρείας και γίνεται εκκαθάριση της Σύμβασης το συντομότερο δυνατό.

25.2.3 Η Εταιρεία δικαιούται είτε να συνεχίσει η ίδια την εκτέλεση της Σύμβασης, είτε να την αναθέσει σε άλλον Αντισυμβαλλόμενο.



- 25.2.4 Κατά του Αντισυμβαλλόμενου του οποίου η σύμβαση καταγγέλθηκε οριστικά, με την επιφύλαξη όλων των δικαιωμάτων της Εταιρείας για αποζημίωση, επέρχονται αθροιστικά οι εξής συνέπειες:
- α. γίνεται άμεσα απαιτητό το αναπόσβεστο μέρος της τυχόν χορηγηθείσας προκαταβολής
 - β. καταπίπτουν υπέρ της Εταιρείας οι Εγγυήσεις Καλής Εκτέλεσης της Σύμβασης
 - γ. γίνονται άμεσα απαιτητές οποιεσδήποτε οφειλόμενες Ποινικές Ρήτρες μέχρι την ημερομηνία της καταγγελίας.
- 25.2.5 Για την εκκαθάριση της Σύμβασης η Εταιρεία, το συντομότερο δυνατό, θα καθορίσει:
- το οφειλόμενο στον Αντισυμβαλλόμενο συνολικό ποσό (εάν υπάρχει) για υπηρεσίες που έχουν παρασχεθεί σύμφωνα με τη Σύμβαση,
 - τα τυχόν αχρεωστήτως καταβληθέντα σε αυτόν ποσά.
Διευκρινίζεται ότι ως αχρεωστήτως καταβληθέντα ποσά λογίζονται και εκείνα που αφορούν σε παρασχεθείσες υπηρεσίες οι οποίες όμως προδήλως είναι ατελείς ή μη εφαρμόσιμες και ως εκ τούτου μη δυνάμενες να αξιοποιηθούν για τη χρήση που προορίζονται.
 - διεκδικούμενα από την Εταιρεία ποσά από άλλες απαιτήσεις της
- Το ανωτέρω αποτέλεσμα της εκκαθάρισης θα γνωστοποιηθεί στον Αντισυμβαλλόμενο.

Άρθρο 26: Λύση της Σύμβασης

- 26.1 Λύση Σύμβασης λόγω πτώχευσης ή αναγκαστικής διαχείρισης ή υποκατάστασης Αντισυμβαλλόμενου
- 26.1.1 Η Σύμβαση λύεται υποχρεωτικώς, κατόπιν μονομερούς δηλώσεως της ΔΕΗ, όταν ο Αντισυμβαλλόμενος πτωχεύσει ή σε περίπτωση σύμπραξης/ένωσης όταν πτωχεύσουν όλα τα συμπράττοντα μέρη.
- 26.1.2 Η Σύμβαση λύεται, κατά την κρίση της Εταιρείας, όταν ο Αντισυμβαλλόμενος τεθεί σε αναγκαστική διαχείριση ή σε περίπτωση σύμπραξης/ένωσης όταν τεθούν σε αναγκαστική διαχείριση όλα τα συμπράττοντα μέρη, όπως επίσης στην περίπτωση που κατά παράβαση των διατάξεων του άρθρου 8 του παρόντος τεύχους ο Αντισυμβαλλόμενος υποκατέστησε τον εαυτό του ολικά ή μερικά κατά την εκτέλεση της Σύμβασης με οποιοδήποτε τρίτο.



26.1.3 Σε όλες τις περιπτώσεις λύσης της Σύμβασης των δύο προηγούμενων παραγράφων εφαρμόζονται τα αναφερόμενα στην παράγραφο 25.2 του παρόντος τεύχους.

26.2 Λύση Σύμβασης κατ' επιλογή της Εταιρείας

26.2.1 Η Εταιρεία, κατά την κρίση της, δικαιούται σε οποιοδήποτε χρόνο κατά τη διάρκεια ισχύος της Σύμβασης, να αιτηθεί τη λύση αυτής ολικά ή μερικά, με την προϋπόθεση ότι θα ειδοποιήσει τον Αντισυμβαλλόμενο, τουλάχιστον ένα (1) μήνα πριν από την ημερομηνία που καθορίζεται στην ειδοποίηση, ως ημερομηνία λύσης της.

Στην περίπτωση αυτή, η Εταιρεία θα καταβάλει στον Αντισυμβαλλόμενο τις δαπάνες στις οποίες ο τελευταίος υποβλήθηκε πράγματι κατά τη διάρκεια της εκτέλεσης της Σύμβασης και μέχρι της ημερομηνίας της λύσης, μετά από αφαίρεση του τιμήματος του αντικειμένου της Σύμβασης που ήδη παρέλαβε και πλήρωσε η Εταιρεία.

26.2.2 Εφόσον η Σύμβαση κατά την ημερομηνία της λύσης έχει υλοποιηθεί σε ποσοστό μικρότερο από το εβδομήντα τοις εκατό (70%) του συμβατικού τιμήματος, η Εταιρεία, πέραν των προβλεπομένων στην προηγούμενη παράγραφο, καταβάλει στον Αντισυμβαλλόμενο επιπλέον αποζημίωση για τεκμαιρόμενο όφελος, που δεν μπορεί να είναι μεγαλύτερο του πέντε τοις εκατό (5%) του ποσού που απομένει μέχρι τη συμπλήρωση του εβδομήντα τοις εκατό (70%) του συμβατικού τιμήματος. Τα προαναφερόμενα εξαντλούν τις υποχρεώσεις της Εταιρείας που απορρέουν από τη λύση της Σύμβασης.

Η ΔΕΗ διατηρεί το δικαίωμα να μην καταβάλει στον Αντισυμβαλλόμενο την παραπάνω αποζημίωση σε περίπτωση συνδρομής περιστατικών που, αν και εντάσσονται στο πλαίσιο δραστηριοτήτων της, δεν θα μπορούσαν ευλόγως να είχαν προβλεφθεί από αυτήν.

26.2.3 Στην περίπτωση της λύσης της Σύμβασης κατά τα ως άνω, η Εταιρεία υποχρεούται να επιστρέψει το εναπομένον υπόλοιπο των Εγγυήσεων Καλής Εκτέλεσης, ο δε Αντισυμβαλλόμενος θα επιστρέψει στην Εταιρεία την τυχόν προκαταβολή που του δόθηκε, μετά από αφαίρεση του μέρους της που αντιστοιχεί στο συμβατικό τίμημα του αντικειμένου που υλοποιήθηκε πριν από τη λύση της Σύμβασης.

26.3 Λύση κοινή συναινέσει

Η Σύμβαση μπορεί να λυθεί αιτιολογημένα αζημίως και για τα δύο μέρη, κατόπιν έγγραφης συμφωνίας τους. Στην περίπτωση αυτή εφαρμόζονται τα προβλεπόμενα στην πιο πάνω παράγραφο 26.2.1.



Άρθρο 27:

Αποκλεισμός Αντισυμβαλλόμενου από διαδικασίες επιλογής

- 27.1 Η ΔΕΗ διατηρεί το δικαίωμα, να αποκλείει τον Αντισυμβαλλόμενο, με απόφαση των αρμοδίων οργάνων της, προσωρινά ή οριστικά από τις διαδικασίες επιλογής Αντισυμβαλλόμενου, εφόσον έχει καταγγεληθεί προηγούμενη Σύμβαση ή έχει περιέλθει σε γνώση της Εταιρείας ότι ο Ενδιαφερόμενος έχει καταδικαστεί οριστικά για παραβίαση του περιβαλλοντικού, κοινωνικού ή εργατικού δικαίου ή εφόσον δεν έχει την απαιτούμενη αξιοπιστία ή δεν έχει επιδείξει ενδεδειγμένη συναλλακτική συμπεριφορά έναντι της Εταιρείας.
- 27.2 Ο πιο πάνω αποκλεισμός γνωστοποιείται εγγράφως με εξώδικη δήλωση στον Αντισυμβαλλόμενο από την αρμόδια Διεύθυνση της ΔΕΗ. Ο Αντισυμβαλλόμενος έχει το δικαίωμα να υποβάλει σχετική διαμαρτυρία, η εκδίκαση της οποίας γίνεται από αρμόδιο όργανο της Εταιρείας.

Άρθρο 28:

Δωσιδικία - Δίκαιο της Σύμβασης

Κάθε διαφορά μεταξύ των συμβαλλομένων μερών, η οποία προκύπτει κατά την υλοποίηση της Σύμβασης και δεν καθίσταται δυνατόν να επιλυθεί με τις προβλεπόμενες σε αυτή διαδικασίες, επιλύεται από τα αρμόδια Ελληνικά Δικαστήρια και σύμφωνα με το Ελληνικό Δίκαιο.



Αριθμός Πρόσκλησης: ΔΜΕΠΟ/2022/11/Α

Αριθμός Σύμβασης:

Ημερομηνία:

Αντικείμενο: Εκπόνηση Μελετών (Πολυενοδομική – Χωροταξική, Γεωλογική και ΣΜΠΕ) Ειδικού Πολυενοδομικού Σχεδίου Πυρήνων Ζ.ΑΠ. Αμυνταίου-Κλειδιού

ΑΣΦΑΛΙΣΕΙΣ ΠΑΡΟΧΗΣ ΥΠΗΡΕΣΙΩΝ

ΤΕΥΧΟΣ 6 ΑΠΟ 7



Περιεχόμενα

Άρθρο 1: Γενικοί Όροι Ασφάλισης	2
Άρθρο 2: Γενικοί Όροι Ασφαλιστηρίων Συμβολαίων	3
Άρθρο 3: Ειδικότερο Περιεχόμενο Ασφαλιστηρίων Συμβολαίων	5



Αριθμός Πρόσκλησης: ΔΜΕΠΟ/2022/11/Α

Αντικείμενο: Εκπόνηση Μελετών (Πολεοδομική – Χωροταξική, Γεωλογική και ΣΜΠΕ) Ειδικού Πολεοδομικού Σχεδίου Πυρήνων Ζ.ΑΠ. Αμυνταίου-Κλειδιού

ΑΣΦΑΛΙΣΕΙΣ ΠΑΡΟΧΗΣ ΥΠΗΡΕΣΙΩΝ

Άρθρο 1: Γενικοί Όροι Ασφάλισης

Τα Ασφαλιστήρια Συμβόλαια συνάπτονται στην ελληνική γλώσσα, με δυνατότητα αποδοχής επίσημης μετάφρασης δεόντως επικυρωμένης.

Πρωτότυπα αυτών νόμιμα υπογεγραμμένα από τον Αντισυμβαλλόμενο και την ασφαλιστική εταιρία ή δεόντως επικυρωμένα αντίγραφα τους κατατίθενται προς έλεγχο και φύλαξη στην αρμόδια Διεύθυνση της ΔΕΗ, εντός της προθεσμίας που προβλέπεται στους παρακάτω ειδικούς όρους καθενός εξ αυτών.

Τα Ασφαλιστήρια θα ελέγχονται και θα επιβεβαιώνονται ως προς το ύψος των ασφαλισθέντων ποσών για όλη τη διάρκεια της σύμβασης καθώς επίσης ως προς τα ανώτατα ασφαλιζόμενα όρια.

Για τη σύναψη των Ασφαλιστηρίων Συμβολαίων πρέπει να τηρούνται οι ακόλουθοι γενικοί όροι:

- 1.1 Ο Αντισυμβαλλόμενος πρέπει να συμμορφώνεται και να λαμβάνει υπόψη τις διατάξεις των Νόμων, Νομοθετικών Διαταγμάτων, Κανονισμών κ.λπ. που ισχύουν εκάστοτε και έχουν εφαρμογή στην Ελλάδα.
- 1.2 Ο Αντισυμβαλλόμενος πρέπει να συμμορφώνεται με τους όρους των Ασφαλιστηρίων. Η σύναψη των σχετικών Ασφαλιστηρίων με τις εκάστοτε Ασφαλιστικές εταιρείες και οι παρεχόμενες ασφαλιστικές καλύψεις, οι οικονομικοί και ασφαλιστικοί όροι, εξαιρέσεις, απαλλαγές κ.λπ. υπόκεινται σε κάθε περίπτωση στην τελική έγκριση της ΔΕΗ.
- 1.3 Οι ασφαλίσεις δεν απαλλάσσουν ούτε περιορίζουν κατά κανένα τρόπο τις υποχρεώσεις και ευθύνες του Αντισυμβαλλόμενου που απορρέουν από τη Σύμβαση, ιδιαίτερα σε ό,τι αφορά στις προβλεπόμενες, από τα σχετικά Ασφαλιστήρια Συμβόλαια, εξαιρέσεις, εκπτώσεις, προνόμια, περιορισμούς κ.λπ. Ο Αντισυμβαλλόμενος παραμένει αποκλειστικά υπεύθυνος για την αποκατάσταση ζημιών σε πρόσωπα ή/και πράγματα, πέραν από τα ποσά κάλυψης των Ασφαλιστηρίων.
- 1.4 Σε περίπτωση που ο Αντισυμβαλλόμενος παραλείψει ή αμελήσει να συμμορφωθεί με τις ασφαλιστικές υποχρεώσεις του μέσα στα χρονικά περιθώρια που ορίζονται στους όρους των ασφαλιστηρίων ή οι



ασφαλίσεις που θα συνομολογήσει κριθούν ως μη ικανοποιητικές από τη ΔΕΗ, ή παραλείψει να αναπροσαρμόσει την αξία των ασφαλιστηρίων σε περίπτωση συμπληρωμάτων ή αναπροσαρμογών του συμβατικού τιμήματος, η ΔΕΗ δικαιούται να συνάψει, στο όνομα και με δαπάνες του Αντισυμβαλλόμενου, τα απαιτούμενα Ασφαλιστήρια και να παρακρατήσει (εντόκως, με το νόμιμο επιτόκιο υπερημερίας) το ποσό των ασφαλιστρών, είτε από τις οφειλόμενες σε αυτόν πληρωμές, είτε με κατάπτωση ανάλογου ποσού από την Εγγυητική Επιστολή Καλής Εκτέλεσης του Αντισυμβαλλόμενου.

Επίσης, σε περίπτωση που ο Αντισυμβαλλόμενος αμελεί ή δυστροπεί να καταβάλει στους ασφαλιστές το οφειλόμενο ποσό των ασφαλιστρών, η ΔΕΗ, για να αποφύγει ενδεχόμενη ακύρωσή τους, δικαιούται να καταβάλει τα ασφάλιστρα στους ασφαλιστές για λογαριασμό του Αντισυμβαλλόμενου και να παρακρατήσει τα αντίστοιχα ποσά ως ανωτέρω.

Η ΔΕΗ επίσης επιφυλάσσεται του δικαιώματος της να παρακρατεί από οφειλόμενες πληρωμές του Αντισυμβαλλόμενου κάθε ποσό που δεν είναι δυνατό να εισπραχθεί από τους ασφαλιστές λόγω εξαιρέσεων, απαλλαγών κ.λπ. που τυχόν υπάρχουν στους όρους των εν λόγω Ασφαλιστηρίων.

- 1.5 Σε περίπτωση που η Ασφαλιστική Εταιρία, με την οποία ο Αντισυμβαλλόμενος συνομολόγησε τα σχετικά Ασφαλιστήρια Συμβόλαια, παραλείψει ή αρνηθεί (μερικά ή ολικά) να καταβάλει αποζημίωση για οποιαδήποτε ζημιά κ.λπ., για οποιοδήποτε λόγο ή αιτία, ο Αντισυμβαλλόμενος έχει την αποκλειστική ευθύνη για την αποκατάσταση της μη εξοφλημένης ζημιάς ή βλάβης κ.λπ., σύμφωνα με τους όρους της Σύμβασης και η ΔΕΗ δικαιούται να παρακρατήσει από οποιοδήποτε λογαριασμό του ή εγγύησή του τα ποσά οποιασδήποτε φύσης που, κατά την κρίση της, απαιτούνται για την αποκατάσταση της εν λόγω ζημιάς ή βλάβης.

Άρθρο 2: Γενικοί Όροι Ασφαλιστηρίων Συμβολαίων

Στα Ασφαλιστήρια Συμβόλαια θα περιλαμβάνονται οπωσδήποτε οι ακόλουθοι γενικοί όροι:

- 2.1 Πρέπει να αναφέρεται ρητά ότι στην έννοια της λέξης "Αντισυμβαλλόμενος" περιλαμβάνεται και το πάσης φύσεως προσωπικό που απασχολείται με οποιαδήποτε σχέση εργασίας από τον Αντισυμβαλλόμενο για την υπόψη Σύμβαση, καθώς επίσης και οι τυχόν Υπεργολάβοι και Υποπρομηθευτές του Αντισυμβαλλόμενου.



- 2.2 Η ΔΕΗ θα είναι συνασφαλιζόμενη.
- 2.3 Τα εν λόγω Ασφαλιστήρια δεν δύνανται να ακυρωθούν, τροποποιηθούν ή λήξουν χωρίς αποδεδειγμένη σχετική ειδοποίηση από την Ασφαλιστική Εταιρεία, τόσο προς τον Αντισυμβαλλόμενο όσο και προς την αρμόδια Διεύθυνση της ΔΕΗ, τουλάχιστον τριάντα (30) ημέρες νωρίτερα.
- 2.4 Ο Αντισυμβαλλόμενος, προκειμένου να εξασφαλιστεί η ΔΕΗ για τις απαιτήσεις της από αυτόν σε σχέση με τα ποσά που του έχει καταβάλει (με εξαίρεση τις προκαταβολές έναντι ισόποσων εγγυητικών επιστολών ή άλλων εγγυήσεων που αποδέχτηκε η ΔΕΗ), υποχρεώνεται να ζητήσει από τους ασφαλιστές του να συμπεριλάβουν τόσο στο Κατά Παντός Κινδύνου όσο και στα άλλου τύπου Ασφαλιστήρια, που καλύπτουν την ίδια Σύμβαση, τον εξής Ειδικό Όρο:

"Σε περίπτωση μερικής ή ολικής καταστροφής ή βλάβης του αντικειμένου της Σύμβασης ή οποιασδήποτε άλλης ζημιάς:

- α. Προκειμένου η Ασφαλιστική Εταιρεία να καταβάλει στον Αντισυμβαλλόμενο τη σχετική με τη ζημιά κ.λπ. αποζημίωση πρέπει να έχει λάβει προηγουμένως την έγγραφη για το σκοπό αυτό συγκατάθεση της ΔΕΗ. Αφού δε καταβάλει στον Αντισυμβαλλόμενο τη σχετική με τη ζημιά κ.λπ. αποζημίωση πρέπει να γνωστοποιήσει όλα τα σχετικά με την καταβολή στοιχεία στη ΔΕΗ.
- β. Εφόσον η ΔΕΗ δεν παρέχει στην Ασφαλιστική Εταιρεία την εν λόγω συγκατάθεση, η απαίτηση του Αντισυμβαλλόμενου κατά της Ασφαλιστικής Εταιρείας για την καταβολή της αποζημίωσης εκχωρείται στη ΔΕΗ, αυτόματα και χωρίς άλλες διατυπώσεις, (ειδική ή άλλου είδους εντολή ή εξουσιοδότηση από τον Αντισυμβαλλόμενο) και η Ασφαλιστική Εταιρεία αποδέχεται από τούδε και υποχρεώνεται να καταβάλει τη σχετική αποζημίωση στη ΔΕΗ, μετά από αίτησή της.
Η εκχώρηση της απαίτησης αυτής του Αντισυμβαλλόμενου στη ΔΕΗ κατ' ουδένα τρόπο τον απαλλάσσει από τις ευθύνες και υποχρεώσεις του που απορρέουν από τη Σύμβαση που έχει συνάψει με τη ΔΕΗ.
- 2.5 Ο Αντισυμβαλλόμενος πρέπει να συμμορφώνεται και να λαμβάνει υπόψη τις διατάξεις των Νόμων, Νομοθετικών Διαταγμάτων, Κανονισμών κ.λπ. που ισχύουν εκάστοτε και έχουν εφαρμογή στην Ελλάδα.



Άρθρο 3: Ειδικότερο Περιεχόμενο Ασφαλιστηρίων Συμβολαίων

Στα Ασφαλιστήρια Συμβολαία, που υποχρεούται να συνάψει ο Αντισυμβαλλόμενος, θα πρέπει να περιλαμβάνονται, κατά περίπτωση, οι ακόλουθοι όροι και προϋποθέσεις:

3.1 Ασφάλιση Γενικής Αστικής Ευθύνης του Αντισυμβαλλόμενου Έναντι Τρίτων και Εργοδοτικής Ευθύνης του Αντισυμβαλλόμενου

3.1.1 Ειδικοί Όροι

- α. Το Ασφαλιστήριο Γενικής Αστικής Ευθύνης έναντι τρίτων και Εργοδοτικής Ευθύνης του Αντισυμβαλλόμενου, υποβάλλονται από τον Αντισυμβαλλόμενο δεκαπέντε (15) ημέρες πριν την έναρξη των εργασιών ή την εγκατάσταση του Αντισυμβαλλόμενου στον τόπο παροχής υπηρεσιών, οποιοδήποτε από τα δύο συμβεί πρώτο.
- β. Το Ασφαλιστήριο Γενικής Αστικής Ευθύνης έναντι τρίτων και Εργοδοτικής Ευθύνης του Αντισυμβαλλόμενου, υποβάλλονται από τον Αντισυμβαλλόμενο δεκαπέντε (15) ημέρες πριν την έναρξη των εργασιών ή την εγκατάσταση του Αντισυμβαλλόμενου στον τόπο παροχής υπηρεσιών, οποιοδήποτε από τα δύο συμβεί πρώτο.
- γ. Στην ασφάλιση της Εργοδοτικής Ευθύνης του Αντισυμβαλλόμενου, δεν θα έχουν ισχύ οι όροι της προηγούμενης παραγράφου γ. και της παραγράφου 2.1.

3.1.2 Αντικείμενο ασφάλισης

Με την ασφάλιση αυτή θα καλύπτεται η Γενική Αστική Ευθύνη του Αντισυμβαλλόμενου Έναντι Τρίτων και η Εργοδοτική Ευθύνη του. Οι Ασφαλιστές υποχρεώνονται να καταβάλουν αποζημιώσεις σε τρίτους για σωματικές βλάβες, θάνατο, ψυχική οδύνη ή ηθική βλάβη και υλικές ζημιές που προξένησε ο Αντισυμβαλλόμενος, καθ' όλη τη διάρκεια των εργασιών παροχής υπηρεσιών που του έχουν ανατεθεί οποτεδήποτε προξενήθηκαν και εφόσον έγιναν στο πλαίσιο των συμβατικών υποχρεώσεων του Αντισυμβαλλόμενου.

Ειδικότερα στα Ασφαλιστήρια αυτά πρέπει να περιλαμβάνονται τα εξής:

- α. Η ΔΕΗ, το εν γένει προσωπικό της και οι συνεργάτες της με το προσωπικό τους, θεωρούνται ΤΡΙΤΑ ΠΡΟΣΩΠΑ σύμφωνα με τους όρους και τις εξαιρέσεις της διασταυρούμενης ευθύνης έναντι αλλήλων (CROSS LIABILITY).
- β. Η Ασφαλιστική Εταιρεία υποχρεώνεται να αποκρούει οποιαδήποτε αγωγή εγείρεται κατά του Αντισυμβαλλόμενου ή της ΔΕΗ και του προσωπικού τους, στην περίπτωση που η βλάβη και η ζημιά οφείλεται σε πράξη ή παράλειψή τους, για βλάβη ή ζημιά που καλύπτεται από το Ασφαλιστήριο Αστικής Ευθύνης έναντι Τρίτων και θα καταβάλει κάθε ποσό που θα απαιτηθεί για έξοδα έκδοσης της εγγυοδοσίας, για άρση τυχόν κατασχέσεων κ.λπ.



σχετιζομένων με την αστική ευθύνη, μέσα στα όρια των ποσών που αναφέρονται εκάστοτε ως ανώτατα όρια ευθύνης των ασφαλιστών.

- γ. Η Ασφαλιστική Εταιρεία παραιτείται κάθε δικαιώματος αναγωγής κατά της ΔΕΗ, των συμβούλων, των συνεργατών της και των υπαλλήλων τους, στην περίπτωση που η βλάβη ή η ζημιά οφείλεται σε πράξη ή παράλειψη των προσώπων αυτών.
- δ. Καλύπτεται η εκ του άρθρου 922 Αστικού Κώδικα απορρέουσα ευθύνη της ΔΕΗ (ευθύνη προστήσαντος).

3.1.3 Όρια αποζημίωσης Γενικής Αστικής Ευθύνης έναντι τρίτων

Το όριο αποζημίωσης για το οποίο θα πραγματοποιείται η ασφάλιση σε ένα αυτοτελές ασφαλιστήριο συμβόλαιο Γενικής Αστικής Ευθύνης έναντι τρίτων, πρέπει να είναι κατά περιστατικό το ακόλουθο:

Κάλυψη σωματικών βλαβών ή/και θανάτου (συμπεριλαμβανομένων αξιώσεων για ηθική βλάβη ή/και ψυχική οδύνη), υλικών ζημιών Τρίτων ως το ποσό των **500.000 ΕΥΡΩ** κατ' άτομο και ατύχημα και για ομαδικό ατύχημα.

3.1.4 Όριο αποζημίωσης Εργοδοτικής Ευθύνης (Επέκταση της Γενικής Αστικής Ευθύνης ή χωριστό αυτοτελές ασφαλιστήριο)

Το όριο αποζημίωσης για το οποίο θα πραγματοποιείται η ασφάλιση (επέκταση της Γενικής Αστικής Ευθύνης ή αυτοτελές ασφαλιστήριο Εργοδοτικής Ευθύνης), πρέπει να είναι κατά περιστατικό το ακόλουθο:

Κάλυψη σωματικών βλαβών ή/και θανάτου (συμπεριλαμβανομένων αξιώσεων για ηθική βλάβη ή/και ψυχική οδύνη), ως το ποσό των **500.000 ΕΥΡΩ** κατ' άτομο και ατύχημα και για ομαδικό ατύχημα.

3.1.5 Ανώτατο όριο κάλυψης- Απαλλαγές

- α. Το Ανώτατο όριο ευθύνης των ασφαλιστών για την κάλυψη Γενικής Αστικής Ευθύνης υπέρ Τρίτων και της Εργοδοτικής Ευθύνης (σε ενιαίο ασφαλιστήριο συνδυαστικά) καθ' όλη τη διάρκεια της ασφάλισης θα ανέρχεται σε **1.000.000 ΕΥΡΩ**. Σε περίπτωση που η κάλυψη Γενικής Αστικής Ευθύνης και η κάλυψη Εργοδοτικής Ευθύνης, δίδεται από χωριστά ασφαλιστήρια, το ανώτατο όριο ευθύνης των ασφαλιστών καθ' όλη τη διάρκεια της ασφάλισης θα ανέρχεται σε **1.000.000 ΕΥΡΩ** για κάθε ένα ασφαλιστήριο.
- β. Σε περίπτωση που τα παραπάνω ανώτατα όρια ευθύνης των ασφαλιστών μειωθούν κάτω του ποσού των **1.000.000 ΕΥΡΩ** (λόγω επέλευσης ζημιολογώνων γεγονότων και καταβολής από τους ασφαλιστές των αντίστοιχων αποζημιώσεων), ενώ η Σύμβαση



ΔΕΗ - Αντισυμβαλλόμενου βρίσκεται σε ισχύ, ο Αντισυμβαλλόμενος για να μη μένει υπασφαλισμένος οφείλει να φροντίζει για την άμεση συμπλήρωση του ανωτάτου ορίου ευθύνης, ώστε αυτό να είναι συνεχώς 1.000.000 ΕΥΡΩ καθ' όλη τη διάρκεια ισχύος του Ασφαλιστηρίου. Σχετικός όρος για πρόσθετη κάλυψη και συμπλήρωση του ανώτατου ορίου ευθύνης θα συμπεριλαμβάνεται στο Ασφαλιστήριο.

3.1.6 Απαλλαγές

Το Ανώτατο όριο απαλλαγής ανά Ζημιά και περιστατικό θα ανέρχεται σε **3.000 ΕΥΡΩ**.

3.1.7 Διάρκεια ασφάλισης

Η ευθύνη των ασφαλιστών θα αρχίζει με την έναρξη, με οποιοδήποτε τρόπο, των εργασιών ή με την εγκατάσταση του Αντισυμβαλλόμενου στον τόπο παροχής των υπηρεσιών και θα λήγει την ημερομηνία της ολοκλήρωσης των παρεχόμενων υπηρεσιών στο πλαίσιο της Σύμβασης.

Μετά την αποπεράτωση των εργασιών, εάν προκύψει θέμα άλλης ρύθμισης σχετικής με τις παρεχόμενες υπηρεσίες η οποία εμπίπτει στο πλαίσιο των συμβατικών υποχρεώσεων του Αντισυμβαλλόμενου και απαιτεί την εκτέλεση εργασιών από τον ίδιο, τότε πρέπει να φροντίσει για την εκ νέου ασφαλιστική κάλυψη της Αστικής Ευθύνης του έναντι Τρίτων και της Εργοδοτικής Ευθύνης του με τους ίδιους όρους κ.λπ., όπως και στην αρχική του ασφάλιση και με διάρκεια τόση, όση χρειάζεται για την άρτια ολοκλήρωση των παρεχόμενων υπηρεσιών κ.λπ.

3.2 Ασφάλιση Επαγγελματικής Ευθύνης

3.2.1 Ειδικό Όροι

Το ασφαλιστήριο θα υποβάλλεται δεκαπέντε (15) ημέρες πριν από την έναρξη των εργασιών στην αρμόδια Διεύθυνση της ΔΕΗ.

3.2.2 Αντικείμενο ασφάλισης

Με την ασφάλιση αυτή θα καλύπτεται η Ευθύνη του Αντισυμβαλλόμενου για οικονομικές κυρίως ζημιές της ΔΕΗ και Τρίτων, συμπεριλαμβανομένων χρηματικών αποζημιώσεων για σωματικές βλάβες ή και θάνατο, συνεπεία πλημμελούς εκτέλεσης των εργασιών που ανέλαβε ο Αντισυμβαλλόμενος, στο πλαίσιο των συμβατικών του υποχρεώσεων.

Ειδικότερα στα Ασφαλιστήρια αυτά πρέπει να περιλαμβάνονται τα εξής:



- α. Η ΔΕΗ, το εν γένει προσωπικό της και οι συνεργάτες της με το προσωπικό τους, θεωρούνται ΤΡΙΤΑ ΠΡΟΣΩΠΑ.
- β. Η Ασφαλιστική Εταιρεία υποχρεώνεται να αποκρούει οποιαδήποτε αγωγή εγείρεται κατά του Αντισυμβαλλόμενου ή της ΔΕΗ και του προσωπικού τους, στην περίπτωση που η βλάβη και η ζημιά οφείλεται σε πράξη ή παράλειψή τους, για βλάβη ή ζημιά που καλύπτεται από το Ασφαλιστήριο Επαγγελματικής Ευθύνης έναντι Τρίτων και θα καταβάλει κάθε ποσό που θα απαιτηθεί για έξοδα έκδοσης της εγγυοδοσίας, για άρση τυχόν κατασχέσεων κ.λπ. σχετιζομένων με την αστική ευθύνη, μέσα στα όρια των ποσών που αναφέρονται εκάστοτε ως ανώτατα όρια ευθύνης των ασφαλιστών.
- γ. Η Ασφαλιστική Εταιρεία παραιτείται κάθε δικαιώματος αναγωγής κατά της ΔΕΗ, των συμβούλων, των συνεργατών της και των υπαλλήλων τους, στην περίπτωση που η βλάβη ή η ζημιά οφείλεται σε πράξη ή παράλειψη των προσώπων αυτών.

3.2.3 Ασφαλιζόμενα Όρια

Ανώτατο όριο ευθύνης των ασφαλιστών κατά περιστατικό και σωρευτικά για όλη τη διάρκεια της ασφάλισης **1.000.000 ΕΥΡΩ**.

3.2.1 Διάρκεια ασφάλισης

Η ευθύνη των ασφαλιστών θα αρχίζει με την έναρξη, με οποιοδήποτε τρόπο, των εργασιών ή την εγκατάσταση του Αντισυμβαλλόμενου στον τόπο παροχής των υπηρεσιών και θα λήγει με την ημερομηνία λήξης της Σύμβασης μεταξύ ΔΕΗ και Αντισυμβαλλόμενου, με διετή τουλάχιστον εκτεταμένη περίοδο ανακοίνωσης απαιτήσεων για ζημιές που οφείλονται σε περιστατικά που συνέβησαν ως την ημερομηνία ολοκλήρωσης των συμβατικών υποχρεώσεων του Αντισυμβαλλόμενου.

3.3 Ασφάλιση Μεταφοράς

3.3.1 Ειδικοί Όροι

Το ασφαλιστήριο θα υποβάλλεται δεκαπέντε (15) ημέρες πριν από την έναρξη μεταφορών στην αρμόδια Διεύθυνση της ΔΕΗ.

3.3.2 Αντικείμενο ασφάλισης

Με την ασφάλιση αυτή θα καλύπτεται η συνολική αξία των μεταφερομένων υλικών (εξοπλισμός, μηχανήματα κ.λπ.) για όλη τη διάρκεια της σύμβασης προέλευσης εξωτερικού ή/και εσωτερικού, καθώς και των υλικών ιδιοκτησίας ΔΕΗ που θα μεταφέρονται με ευθύνη του Αντισυμβαλλόμενου για τους μεταφορικούς κινδύνους, συμπεριλαμβανομένων και των κινδύνων φορτοεκφόρτωσης. Τα υλικά αυτά θα ασφαλίζονται Κατά Παντός Κινδύνου.



3.3.3 Διάρκεια ασφάλισης

Τα μεταφερόμενα υλικά θα ασφαλιζονται για όλη τη διάρκεια της μεταφοράς τους από την έναρξη των εργασιών της φόρτωσής τους στην αποθήκη του αποστολέα και από οποιοδήποτε σημείο της Ελλάδας ή/και του εξωτερικού μέχρι την εκφόρτωσή τους στον τόπο παροχής των υπηρεσιών.

3.4 Ασφάλιση οχημάτων, Μηχανημάτων κ.λπ.

3.4.1 Ασφάλιση των Οχημάτων, Μηχανημάτων κ.λπ. από τη χρήση τους σαν αυτοκινούμενα οχήματα (ν. 489/76)

Με την ασφάλιση αυτή θα καλύπτεται η Αστική Ευθύνη του Αντισυμβαλλόμενου για ζημιές κ.λπ. που θα προκληθούν σε τρίτους από τα οχήματα, μηχανήματα κ.λπ. που θα χρησιμοποιηθούν από αυτόν για τις ανάγκες της Σύμβασης, είτε ανήκουν σε αυτόν, είτε σε τρίτους, είτε στο προσωπικό του, σύμφωνα με τις σχετικές διατάξεις της Ελληνικής Νομοθεσίας (ν. 489/76) και για ποσά κάλυψης αυτά που προβλέπονται εκάστοτε από την ισχύουσα Νομοθεσία.

Στα σχετικά Ασφαλιστήρια πρέπει να περιλαμβάνονται και τα εξής:

Υπεύθυνος για τη φύλαξη και παρακολούθηση των εν λόγω Ασφαλιστηρίων είναι ο Αντισυμβαλλόμενος, ο οποίος υποχρεούται να τα επιδεικνύει στην αρμόδια Διεύθυνση της ΔΕΗ για έλεγχο, όποτε του ζητηθούν.

Η αρμόδια Διεύθυνση της ΔΕΗ σε περίπτωση άρνησης του Αντισυμβαλλόμενου να επιδείξει τα εν λόγω Ασφαλιστήρια ή σε περίπτωση που τα Ασφαλιστήρια είναι ελλιπή ή παρέχουν ανεπαρκή κατά το Νόμο κάλυψη, δικαιούται να απαγορεύει την είσοδο, έξοδο και οποιαδήποτε μετακίνηση του αντίστοιχου οχήματος στην περιοχή της παρεχόμενης υπηρεσίας.

3.4.2 Ασφάλιση των Οχημάτων, Μηχανημάτων κ.λπ. από τη χρήση τους σαν Εργαλεία

Το Ασφαλιστήριο θα υποβάλλεται από τον Αντισυμβαλλόμενο δεκαπέντε (15) ημέρες πριν από την έναρξη των εργασιών ή την εγκατάσταση του Αντισυμβαλλόμενου στον τόπο εκτέλεσης της Σύμβασης, οποιοδήποτε από τα δύο συμβεί πρώτο, στην αρμόδια Διεύθυνση της ΔΕΗ.

Με την ασφάλιση αυτή θα καλύπτεται η Αστική Ευθύνη του Αντισυμβαλλόμενου για ζημιές, ατυχήματα κ.λπ. που θα προκληθούν σε τρίτους από τα οχήματα, μηχανήματα κ.λπ. που θα χρησιμοποιηθούν από αυτόν σαν εργαλεία για την εκτέλεση της Σύμβασης.



Στην παρούσα ασφάλιση τα ποσά αποζημίωσης, οι όροι και προϋποθέσεις, οι απαλλαγές κ.λπ. ταυτίζονται με τα ισχύοντα στην ασφάλιση Γενικής Αστικής Ευθύνης έναντι τρίτων και Εργοδοτικής Ευθύνης (παράγραφος 3.1 του παρόντος).

Εξαιρείται ο όρος: «Η ΔΕΗ είναι συνασφαλισμένη».

3.5 Ασφάλιση Προσωπικού

Η ασφάλιση του Προσωπικού περιλαμβάνει δύο (2) περιπτώσεις

3.5.1 Ασφάλιση Προσωπικού του Αντισυμβαλλόμενου

Ο Αντισυμβαλλόμενος υποχρεούται να ασφαλίσει το εν γένει εργατοτεχνικό και υπαλληλικό προσωπικό, σύμφωνα με τις διατάξεις της Ελληνικής Εργατικής Νομοθεσίας. Ειδικότερα για το ημεδαπό προσωπικό απαιτείται σύμφωνα με την Εργατική Νομοθεσία ασφάλιση στον ΕΦΚΑ ή/και σε άλλο Οργανισμό Κυρίας ή Επικουρικής ασφάλισης, ανάλογα με την ειδικότητα.

Για το αλλοδαπό προσωπικό απαιτείται αντίστοιχη ασφάλιση, που να προβλέπεται δηλαδή από την Εργατική Νομοθεσία της Χώρας προέλευσης του προσωπικού και να μην αντιβαίνει στις διατάξεις της Ελληνικής Εργατικής Νομοθεσίας.

3.5.2 Ασφάλιση συμβούλων ή συνεργατών του Αντισυμβαλλόμενου

Ο Αντισυμβαλλόμενος υποχρεούται να ασφαλίσει τους πάσης φύσεως συμβούλους ή συνεργάτες του που θα ασχοληθούν για τις ανάγκες της Σύμβασης. Στην περίπτωση αυτή ο Αντισυμβαλλόμενος πρέπει να μεριμνήσει για την ασφάλιση των συμβούλων ή συνεργατών του, ημεδαπών ή/και αλλοδαπών, έναντι κινδύνων προσωπικών ατυχημάτων σε Ασφαλιστικό Φορέα της επιλογής του.

Από την περίπτωση αυτή εξαιρούνται οι αλλοδαποί συνεργάτες και σύμβουλοι του Αντισυμβαλλόμενου για τους οποίους έχουν γίνει ήδη ανάλογες ασφαλίσεις στη χώρα τους, οι οποίες ισχύουν για την εδώ παραμονή τους και δεν αντιβαίνουν στην Ελληνική Νομοθεσία.

Ο Αντισυμβαλλόμενος έχει την ευθύνη της φύλαξης και παρακολούθησης των αντίστοιχων Ασφαλιστηρίων. Για την πιστοποίηση των ασφαλίσεων αυτών ο Αντισυμβαλλόμενος υποχρεούται να υποβάλει στην αρμόδια Διεύθυνση της ΔΕΗ Δήλωση ότι πράγματι οι σύμβουλοι, συνεργάτες του κ.λπ. είναι ασφαλισμένοι έναντι κινδύνων προσωπικών ατυχημάτων.

3.6 Ασφάλιση Κατά Παντός Κινδύνου Υλικών της ΔΕΗ που χορηγούνται στον Αντισυμβαλλόμενο



Το ασφαλιστήριο Κατά Παντός Κινδύνου Υλικών, υπογεγραμμένο από τον Αντισυμβαλλόμενο και την Ασφαλιστική Εταιρεία, θα υποβάλλεται από τον Αντισυμβαλλόμενο δεκαπέντε (15) ημέρες πριν από την έναρξη των εργασιών ή την εγκατάσταση του Αντισυμβαλλόμενου στον τόπο παροχής των υπηρεσιών, οποιοδήποτε από τα δύο συμβεί πρώτο.

3.6.1 Αντικείμενο Ασφάλισης

Η Ασφαλιστική Εταιρεία ασφαλίζει σε ανοικτή βάση και Κατά Παντός Κινδύνου τα υλικά, εργαλεία, μηχανήματα, εφόδια, κ.λπ. που χορηγεί η ΔΕΗ στον Αντισυμβαλλόμενο για την εκτέλεση των εργασιών της Σύμβασης.

Η ασφάλιση καλύπτει επίσης και τα υλικά, μηχανήματα κ.λπ., που τυχόν αποξηλώνονται από τις υπάρχουσες εγκαταστάσεις της ΔΕΗ, από τον Αντισυμβαλλόμενο, κατά την εκτέλεση των ανωτέρω εργασιών και προορίζονται για επανατοποθέτησή τους σε άλλο σημείο των εγκαταστάσεων ή για επιστροφή τους στις Αποθήκες της ΔΕΗ.

3.6.2 Εκταση Κάλυψης

- α. Η ευθύνη των ασφαλιστών αρχίζει από τη στιγμή που τα υλικά αυτά παραδίδονται από τη ΔΕΗ στον Αντισυμβαλλόμενο για την ενσωμάτωσή τους στη Σύμβαση. Η ασφάλιση θα συνεχίζεται χωρίς διακοπή καθ' όλη τη διάρκεια της παραμονής τους στους εν γένει αποθηκευτικούς χώρους του Αντισυμβαλλόμενου, είτε πρόκειται για ανοικτούς ή κλειστούς χώρους αποθήκευσης ή ακόμη απερίφρακτους χώρους που όμως επιτηρούνται από ειδικά εντεταλμένο όργανο από το προσωπικό του Αντισυμβαλλόμενου και μέχρι την ενσωμάτωσή τους στις εγκαταστάσεις της ΔΕΗ ή την για οποιοδήποτε λόγο επιστροφή τους στις Αποθήκες της ΔΕΗ.
- β. Η ευθύνη των ασφαλιστών για τα αποξηλωμένα υλικά αρχίζει από τη στιγμή που τα υλικά αυτά αποξηλώνονται, από τον Αντισυμβαλλόμενο, από τις εγκαταστάσεις της ΔΕΗ και θα συνεχίζεται χωρίς διακοπή καθ' όλη τη διάρκεια της παραμονής τους στους εν γένει αποθηκευτικούς χώρους του Αντισυμβαλλόμενου, όπως αυτοί περιγράφονται ανωτέρω και μέχρι την επανατοποθέτηση των υλικών αυτών σε άλλο σημείο των εγκαταστάσεων της ΔΕΗ, ή την για οποιοδήποτε λόγο επιστροφή τους στις Αποθήκες της ΔΕΗ.
- γ. Η ασφάλιση επεκτείνεται έτσι, ώστε τα χορηγούμενα υλικά στον Αντισυμβαλλόμενο να καλύπτονται και κατά τη διάρκεια των μεταφορών τους (χερσαίες και θαλάσσιες), εντός του Ελλαδικού χώρου από τόπο σε τόπο. Επίσης επεκτείνεται ώστε να



καλύπτεται η απώλεια ή καταστροφή υλικών σε απερίφρακτους χώρους, λόγω ανωτέρας βίας (φωτιά ή πλημμύρα).

- δ. Η ευθύνη των ασφαλιστών λήγει με την υποβολή της Δήλωσης του Αντισυμβαλλόμενου που προβλέπεται στην παράγραφο 3.6.5.

3.6.3 Όριο Ασφαλιζόμενης Αξίας Υλικών

Με την ασφάλιση καλύπτεται η αξία των υλικών, εργαλείων κ.λπ. ιδιοκτησίας ΔΕΗ που, σύμφωνα με τη Σύμβαση, προβλέπεται να έχει στα χέρια του ο Αντισυμβαλλόμενος για κάθε χρονική στιγμή, προσαυξημένη κατά είκοσι τοις εκατό (20%) και στρογγυλευμένη στην πλησιέστερη χιλιάδα ΕΥΡΩ, έτσι ώστε να καλύπτονται τυχόν έξοδα διαχείρισης με τα οποία επιβαρύνονται οι κοστολογήσεις των ζημιωθέντων υλικών. Στις περιπτώσεις που η ΔΕΗ διαπιστώνει, από τα υπάρχοντα στα χέρια της στοιχεία, ότι η αξία των υλικών, εργαλείων κ.λπ. ιδιοκτησίας ΔΕΗ που έχει στα χέρια του ο Αντισυμβαλλόμενος, είναι μεγαλύτερη της προαναφερόμενης ασφαλιζόμενης αξίας, παρέχεται η δυνατότητα παρέμβασης της ΔΕΗ ώστε με πρόσθετη πράξη να καλυφθεί η υφιστάμενη διαφορά.

Το ανώτατο όριο ευθύνης των ασφαλιστών κατά κίνδυνο και περιστατικό οποιασδήποτε απώλειας, καταστροφής, ζημιάς, βλάβης, κλοπής, πυρκαγιάς κ.λπ., μερικής ή ολικής, είναι ίσο με το σαράντα τοις εκατό (40%) της αξίας του χρεωστικού υπολοίπου του Αντισυμβαλλόμενου που αφορά τα υλικά, εργαλεία κ.λπ. ιδιοκτησίας ΔΕΗ που έχει στα χέρια του, όπως αναγράφεται στη Σύμβαση. Το ως άνω προκύπτον ανώτατο όριο στρογγυλεύεται στη πλησιέστερη χιλιάδα ΕΥΡΩ και δεν μπορεί να είναι μικρότερο των τριάντα χιλιάδων (30.000) ευρώ.

3.6.4 Απαλλαγές

Απαλλάσσεται της ασφαλιστικής κάλυψης, κατ' ανώτατο ανά ζημιογόνο γεγονός, ποσό ύψους χιλίων (1.000) ευρώ.

3.6.5 Διάρκεια Ασφάλισης

Η παρούσα σε ανοικτή βάση ασφάλιση του Αντισυμβαλλόμενου με τη ΔΕΗ λήγει μετά την επιστροφή από τον Αντισυμβαλλόμενο και του τελευταίου υλικού στις αποθήκες της ΔΕΗ και την υποβολή γραπτής Δήλωσης του Αντισυμβαλλόμενου προς τον ασφαλιστή για το σκοπό αυτό, δεόντως θεωρημένη από την αρμόδια Διεύθυνση της ΔΕΗ.

3.6.6 Ζημιές – Αποζημιώσεις



Σε περίπτωση ζημίας ή απώλειας υλικού ο Αντισυμβαλλόμενος υποχρεούται εντός δέκα (10) ημερών να την αναγγείλει στην Ασφαλιστική Εταιρεία και στην αρμόδια Διεύθυνση της ΔΕΗ.

Σε περίπτωση ζημίας ή απώλειας, ρητά συμφωνείται ότι η αποζημίωση θα καταβάλλεται από την ασφαλιστική εταιρία απ' ευθείας στη ΔΕΗ, καθαρή και απαλλαγμένη από πάσης φύσεως επιβαρύνσεις.

Λιγνιτική Παραγωγή Διεύθυνση Μελετών Εκμετάλλευσης
και Περάτωσης Ορυχείων



Αριθμός Πρόσκλησης: ΔΜΕΠΟ/2022/11/Α

Ημερομηνία:

Αντικείμενο: Εκπόνηση Μελετών (Πολεοδομική – Χωροταξική, Γεωλογική και ΣΜΠΕ)
Ειδικού Πολεοδομικού Σχεδίου Πυρήνων Ζ.ΑΠ. Αμυνταίου-Κλειδιού

ΥΠΟΔΕΙΓΜΑΤΑ ΗΛΕΚΤΡΟΝΙΚΗΣ ΔΙΑΔΙΚΑΣΙΑΣ ΕΠΙΛΟΓΗΣ

ΤΕΥΧΟΣ 7 ΑΠΟ 7

Περιεχόμενα

<u>ΔΗΛΩΣΗ ΝΟΜΙΜΟΠΟΙΗΣΗΣ ΠΡΟΣΦΕΡΟΝΤΟΣ</u>	3
<u>ΔΗΛΩΣΗ ΝΟΜΙΜΟΠΟΙΗΣΗΣ ΠΑΡΕΧΟΝΤΟΣ ΣΤΗΡΙΞΗ</u>	5
<u>ΔΗΛΩΣΗ ΑΠΟΔΟΧΗΣ ΟΡΩΝ ΔΙΑΔΙΚΑΣΙΑΣ ΕΠΙΛΟΓΗΣ ΚΑΙ ΙΣΧΥΟΣ ΠΡΟΣΦΟΡΑΣ</u>	6
<u>ΔΗΛΩΣΗ ΠΕΡΙ ΜΗ ΣΥΝΔΡΟΜΗΣ ΛΟΓΩΝ ΑΠΟΚΛΕΙΣΜΟΥ ΠΡΟΣΦΕΡΟΝΤΟΣ</u>	7
<u>ΔΗΛΩΣΗ ΠΕΡΙ ΜΗ ΣΥΝΔΡΟΜΗΣ ΛΟΓΩΝ ΑΠΟΚΛΕΙΣΜΟΥ ΠΑΡΕΧΟΝΤΟΣ ΣΤΗΡΙΞΗ</u>	9
<u>ΔΗΛΩΣΗ ΣΥΝΥΠΕΥΘΥΝΟΤΗΤΑΣ</u>	11
<u>ΕΓΓΥΗΤΙΚΗ ΕΠΙΣΤΟΛΗ ΣΥΜΜΕΤΟΧΗΣ</u>	12
<u>ΕΓΓΥΗΤΙΚΗ ΕΠΙΣΤΟΛΗ ΚΑΛΗΣ ΕΚΤΕΛΕΣΗΣ</u>	14

ΔΗΛΩΣΗ ΝΟΜΙΜΟΠΟΙΗΣΗΣ ΠΡΟΣΦΕΡΟΝΤΟΣ¹
(Καλύπτει την παράγραφο 13.2.2 του τεύχους 1 της Πρόσκλησης)

Ο υπογράφων ως εκπρόσωπος του προσφέροντος²..... δηλώνω ότι:

1. - (Για Έλληνες προσφέροντες)

Ο προσφέρων είναι εγγεγραμμένος³.....

- (Για αλλοδαπούς προσφέροντες)

Ο προσφέρων είναι εγγεγραμμένος στο Μητρώο

(αναγράφεται το αντίστοιχο μητρώο, η σχετική νομοθεσία της χώρας εγκατάστασής τους και τα αναγκαία στοιχεία για την πρόσβασή τους -διαδικτυακή διεύθυνση κ.λπ. - από τη Διεύθυνση της ΔΕΗ που διενεργεί τη διαδικασία επιλογής)

2.⁴..... του προσφέροντος νομικού προσώπου είναι:

.....
.....
.....

3. Νόμιμος εκπρόσωπος του προσφέροντος νομικού προσώπου είναι

4. Το προσφέρον νομικό πρόσωπο νομίμως:

4.1 αποφάσισε να συμμετάσχει στη Διαδικασία,

4.2 όρισε τον/τους να υπογράψουν την προσφορά

5. Σε περίπτωση οψιγενούς μεταβολής οποιουδήποτε στοιχείου της προσφοράς μας, αναφορικά με τις προϋποθέσεις για τη μη συνδρομή λόγων αποκλεισμού, κατά τη διάρκεια ισχύος αυτής ή/και της τυχόν σύμβασης που θα συναφθεί, δεσμευόμαστε να γνωστοποιήσουμε στη ΔΕΗ αμελλητί την υπόψη μεταβολή, άλλως η ΔΕΗ θα δύναται:

- να απορρίψει την προσφορά μας και να καταπέσει την Εγγυητική Επιστολή Συμμετοχής στη Διαδικασία Επιλογής
- αν έχει ήδη συναφθεί η σχετική σύμβαση, να την καταγγείλει και να καταπέσει την Εγγυητική Επιστολή Καλής Εκτέλεσης.

Ημερομηνία:

Ο Δηλών

(Ονοματεπώνυμο - ιδιότητα- υπογραφή)

ΟΔΗΓΙΕΣ

¹ Όταν ο προσφέρων είναι φυσικό πρόσωπο η παρούσα Δήλωση θα πρέπει, με κατάλληλη διαμόρφωση, να καλύπτει τις παρακάτω παραγράφους 1, και 5

-
- ² Αναγράφεται από το συμμετέχοντα η επωνυμία του προσφέροντος αντισυμβαλλόμενου
- ³ Συμπληρώνεται από τη Διεύθυνση της ΔΕΗ που διενεργεί τη διαδικασία κατά περίπτωση αντικειμένου:
- «στο Γενικό Εμπορικό Μητρώο (Γ.Ε.ΜΗ.) με αριθ. μερίδας και τηρεί όλες τις υποχρεώσεις δημοσιότητας σύμφωνα με την κείμενη νομοθεσία και ειδικότερα το ν. 3419/2005»
 - «στο Μητρώο Εργοληπτικών Επιχειρήσεων (ΜΕΕΠ) για το χρονικό διάστημα που εξακολουθούν να ισχύουν οι μεταβατικές διατάξεις του άρθρου 65 του π.δ. 71/2019 ή στο Μητρώο Εργοληπτικών Επιχειρήσεων Δημόσιων Έργων (ΜΗ.Ε.Ε.Δ.Ε.), από την έναρξη ισχύος του τελευταίου.», σε περίπτωση που προβλέπεται συμμετοχή εργοληπτών δημοσίων έργων
- ⁴ Αναγράφεται κατά περίπτωση νομικής μορφής του προσφέροντος «μέλη του Διοικητικού Συμβουλίου» ή «διαχειριστές»

ΔΗΛΩΣΗ ΝΟΜΙΜΟΠΟΙΗΣΗΣ ΠΑΡΕΧΟΝΤΟΣ ΣΤΗΡΙΞΗ¹
(Καλύπτει την παράγραφο 13.2.6 του τεύχους 1 της Πρόσκλησης)

Ο υπογράφων ως εκπρόσωπος του παρέχοντος στήριξη²..... δηλώνω ότι:

1. Ο παρέχων στήριξη είναι εγγεγραμμένος³.....
2.⁴..... του παρέχοντος στήριξη νομικού προσώπου είναι:
.....
.....
.....
3. Νόμιμος εκπρόσωπος του παρέχοντος στήριξη νομικού προσώπου είναι
4. Το παρέχον στήριξη νομικό πρόσωπο νομίμως:
 - 4.1 αποφάσισε να παράσχει στήριξη στον προσφέροντα για τη Διαδικασία
 - 4.2 όρισε τον/τους να υπογράψουν τα έγγραφα συνεργασίας και την παρούσα δήλωση
5. Σε περίπτωση οψιγενούς μεταβολής οποιουδήποτε στοιχείου, αναφορικά με τις προϋποθέσεις για τη μη συνδρομή λόγων αποκλεισμού, κατά τη διάρκεια ισχύος της συνεργασίας με τον προσφέροντα, δεσμευόμαστε να γνωστοποιήσουμε στη ΔΕΗ αμελλητί την υπόψη μεταβολή, άλλως η ΔΕΗ θα δύναται:
 - να απορρίψει την προσφορά του αποδεχόμενου τη στήριξή μας και να καταπέσει την Εγγυητική Επιστολή Συμμετοχής του στη Διαδικασία Επιλογής
 - αν έχει ήδη συναφθεί η σχετική σύμβαση, να την καταγγείλει και να καταπέσει την Εγγυητική Επιστολή Καλής Εκτέλεσης.

Ημερομηνία:

Ο Δηλών

(Ονοματεπώνυμο – ιδιότητα- υπογραφή)

ΟΔΗΓΙΕΣ

- ¹ Όταν ο παρέχων στήριξη είναι φυσικό πρόσωπο η παρούσα Δήλωση θα πρέπει, με κατάλληλη διαμόρφωση, να καλύπτει τις παραγράφους 1 και 5.
- ² Αναγράφεται η επωνυμία του παρέχοντος στήριξη συμμετέχοντα
- ³ Συμπληρώνονται στοιχεία από τα οποία να προκύπτει η σύννομη άσκηση στη χώρα εγκατάστασης δραστηριότητας συναφούς με την στήριξη που θα παρασχεθεί (π.χ. εγγραφή σε επαγγελματικό μητρώο κλπ)
- ⁴ Αναγράφεται κατά περίπτωση νομικής μορφής του παρέχοντος στήριξη «μέλη του Διοικητικού Συμβουλίου» ή «διαχειριστές

ΔΗΛΩΣΗ ΑΠΟΔΟΧΗΣ ΟΡΩΝ ΔΙΑΔΙΚΑΣΙΑΣ ΕΠΙΛΟΓΗΣ ΚΑΙ ΙΣΧΥΟΣ ΠΡΟΣΦΟΡΑΣ
(Καλύπτει την παράγραφο 13.2.3 του τεύχους 1 της Πρόσκλησης)

Ο υπογράφων ως εκπρόσωπος του προσφέροντος¹..... δηλώνω ότι ο προσφέρων:

1. Έλαβε πλήρη γνώση της Πρόσκλησης με στοιχεία και ειδικά όλα τα τεύχη και έγγραφα που αναφέρονται στο άρθρο 8 του τεύχους 1 αυτής.

Η διαμόρφωση των τιμών της Προσφοράς του έγινε μετά από εξέταση που πραγματοποίησε στον τόπο εκτέλεσης της σύμβασης, όπου έλαβε πλήρη γνώση των συνθηκών και κινδύνων που υπάρχουν ή μπορούν να εμφανισθούν και που είναι δυνατόν να επηρεάσουν με οποιοδήποτε τρόπο το κόστος ή το χρόνο εκτέλεσής της.

2. Αποδέχεται ρητά και ανεπιφύλακτα όλους τους όρους της Διαδικασίας,²..... καθώς και του συνημμένου στην Πρόσκληση σχεδίου σύμβασης.

Έλαβε γνώση και των όρων για την υποβολή των οικονομικών προσφορών της διαδικασίας μέσω του Συστήματος Ηλεκτρονικών Διαδικασιών, τους οποίους επίσης αποδέχεται στο σύνολό τους ανεπιφύλακτα.

3. Η προσφορά του θα παραμείνει σε ισχύ σύμφωνα με τα προβλεπόμενα στο άρθρο 10 του τεύχους 1 της Πρόσκλησης και ότι δεν δικαιούται, υπό οποιεσδήποτε συνθήκες, μετά την αποσφράγιση της και καθ' όλη τη διάρκεια ισχύος της να την ανακαλέσει ή να ζητήσει την τροποποίηση ή συμπλήρωση της με οποιοδήποτε τρόπο ή μορφή.

4. Η προσφορά του:

- δεν έχει Αποκλίσεις από τους Εμπορικούς και Οικονομικούς Όρους της Πρόσκλησης
- δεν έχει άλλες διαφοροποιήσεις από τις Τεχνικές Προδιαγραφές της Πρόσκλησης

Ημερομηνία:

Ο Δηλών

(Ονοματεπώνυμο – ιδιότητα- υπογραφή)

ΟΔΗΓΙΕΣ

¹ Αναγράφεται η επωνυμία του προσφέροντος

² Σε περίπτωση που έχουν εκδοθεί Συμπληρώματα της Πρόσκλησης ο δηλών πρέπει να αναγράψει «και του/των Συμπληρώματος/των αυτής Νο ... έως και Νο ...»

ΥΠΕΥΘΥΝΗ ΔΗΛΩΣΗ ΠΕΡΙ ΜΗ ΣΥΝΔΡΟΜΗΣ ΛΟΓΩΝ ΑΠΟΚΛΕΙΣΜΟΥ ΠΡΟΣΦΕΡΟΝΤΟΣ
(Καλύπτει την παράγραφο 13.2.4 του τεύχους 1 της Πρόσκλησης)

Ο υπογράφων ως εκπρόσωπος του προσφέροντος¹..... στη Διαδικασία ΔΜΕΠΟ/2022/11/Α δηλώνω, επί ποινή απόρριψης της προσφοράς του, ότι:

1. Ο Προσφέρων μέχρι την ημέρα υποβολής της προσφοράς του δεν εμπίπτει σε κανέναν από τους λόγους αποκλεισμού συμμετοχής του στην παρούσα διαδικασία, που αναφέρονται αναλυτικά στην παράγραφο 4 του άρθρου 4 του ΚΕΠΥ, και συνοπτικά έχουν ως εξής:
 - 1.1 Είναι φορολογικά και ασφαλιστικά ενήμερος.
 - 1.2 Δεν έχει καταδικαστεί με οριστική απόφαση για παράβαση του περιβαλλοντικού, κοινωνικού και εργατικού δικαίου.
 - 1.3 Δεν έχει υποβάλει σοβαρές ψευδείς δηλώσεις, δεν έχει επιδείξει σοβαρή ή επαναλαμβανόμενη πλημμέλεια κατά την εκτέλεση ουσιώδους απαίτησης στο πλαίσιο προηγούμενης σύμβασης με αντικείμενο σχετικό με το προκηρυσσόμενο, που είχε ως αποτέλεσμα την πρόωρη καταγγελία της προηγούμενης σύμβασης, αποζημιώσεις ή άλλες παρόμοιες κυρώσεις.
 - 1.4 Δεν τελεί σε πτώχευση ούτε σε διαδικασία κήρυξης πτώχευσης, δεν τελεί σε κοινή εκκαθάριση ούτε υπό διαδικασία έκδοσης απόφασης κοινής εκκαθάρισης.
 - 1.5 Δεν έχει καταδικαστεί με οριστική απόφαση για σοβαρό επαγγελματικό παράπτωμα ή κάποιο από τα αδικήματα της διαφθοράς-δωροδοκίας, της συμμετοχής σε εγκληματική οργάνωση, της διάπραξης τρομοκρατικών εγκλημάτων, της παιδικής εργασίας, της νομιμοποίησης εσόδων από παράνομες δραστηριότητες και της απάτης σύμφωνα με την ισχύουσα νομοθεσία.
 - 1.6 Δεν έχει συνάψει συμφωνίες για στρέβλωση του ανταγωνισμού.
 - 1.7 Δεν έχει επηρεάσει με αθέμιτο τρόπο τη λήψη αποφάσεων, δεν έχει αποκτήσει εμπιστευτικές πληροφορίες, ή δεν έχει παράσχει παραπλανητικές πληροφορίες που σχετίζονται ουσιωδώς με τη διαδικασία επιλογής.
 - 1.8 Δεν έχει υποπέσει σε παραβάσεις της εργατικής νομοθεσίας που επιφέρουν επιβολή σε βάρος του προστίμων και συνιστούν λόγο αποκλεισμού σύμφωνα με την κείμενη νομοθεσία.
Δεν του έχει επιβληθεί η κύρωση του αποκλεισμού συμμετοχής σε εν εξελίξει και μελλοντικές διαδικασίες σύναψης δημοσίων συμβάσεων, σύμφωνα τις διατάξεις της κείμενης νομοθεσίας.
2. Δεν συντρέχει κατάσταση σύγκρουσης συμφερόντων σύμφωνα με τα προβλεπόμενα στην Πρόσκληση.
4. Ο Προσφέρων δεσμεύεται, εφόσον ζητηθεί από την αρμόδια Διεύθυνση της ΔΕΗ, να προσκομίσει εντός δέκα (10) ημερών από τη γνωστοποίηση του αιτήματος, τα

αντίστοιχα αποδεικτικά - δικαιολογητικά των πιο πάνω δηλωθέντων, όπως αυτά αναφέρονται και με τον τρόπο που προβλέπεται στην παράγραφο 13.2.B του τεύχους 1 της Πρόσκλησης.

Ημερομηνία:

Ο Δηλών

(Όνοματεπώνυμο - ιδιότητα- υπογραφή)

ΟΔΗΓΙΕΣ

¹ Αναγράφεται η επωνυμία του προσφέροντος

ΔΗΛΩΣΗ ΠΕΡΙ ΜΗ ΣΥΝΔΡΟΜΗΣ ΛΟΓΩΝ ΑΠΟΚΛΕΙΣΜΟΥ ΠΑΡΕΧΟΝΤΟΣ ΣΤΗΡΙΞΗ
(Καλύπτει την παράγραφο 13.2.6 του τεύχους 1 της Πρόσκλησης)

Ο υπογράφων ως εκπρόσωπος του Παρέχοντος Στήριξη¹..... στον προσφέροντα για τη Διαδικασία ΔΜΕΠΟ/2022/11/Α, δηλώνω ότι:

1. Ο Παρέχων Στήριξη μέχρι την ημέρα διενέργειας της πιο πάνω Διαδικασίας δεν εμπίπτει σε κανέναν από τους λόγους αποκλεισμού συμμετοχής του στην παρούσα διαδικασία, που αναφέρονται αναλυτικά στην παράγραφο 4 του άρθρου 4 του ΚΕΠΥ, και συνοπτικά έχουν ως εξής:
 - 1.1 Είναι φορολογικά και ασφαλιστικά ενήμερος.
 - 1.2 Δεν έχει καταδικαστεί με οριστική απόφαση για παράβαση του περιβαλλοντικού, κοινωνικού και εργατικού δικαίου.
 - 1.3 Δεν έχει υποβάλει σοβαρές ψευδείς δηλώσεις, δεν έχει επιδείξει σοβαρή ή επαναλαμβανόμενη πλημμέλεια κατά την εκτέλεση ουσιώδους απαίτησης στο πλαίσιο προηγούμενης σύμβασης με αντικείμενο σχετικό με την παρεχόμενη στήριξη, που είχε ως αποτέλεσμα την πρόωρη καταγγελία της προηγούμενης σύμβασης, αποζημιώσεις ή άλλες παρόμοιες κυρώσεις.
 - 1.4 Δεν τελεί σε πτώχευση ούτε σε διαδικασία κήρυξης πτώχευσης, δεν τελεί σε κοινή εκκαθάριση ούτε υπό διαδικασία έκδοσης απόφασης κοινής εκκαθάρισης.
 - 1.5 Δεν έχει καταδικαστεί με οριστική απόφαση για σοβαρό επαγγελματικό παράπτωμα ή κάποιο από τα αδικήματα της διαφθοράς-δωροδοκίας, της συμμετοχής σε εγκληματική οργάνωση, της διάπραξης τρομοκρατικών εγκλημάτων, της παιδικής εργασίας, της νομιμοποίησης εσόδων από παράνομες δραστηριότητες και της απάτης σύμφωνα με την ισχύουσα νομοθεσία.
 - 1.6 Δεν έχει συνάψει συμφωνίες για στρέβλωση του ανταγωνισμού.
 - 1.7 Δεν έχει επηρεάσει με αθέμιτο τρόπο τη λήψη αποφάσεων, δεν έχει αποκτήσει εμπιστευτικές πληροφορίες, ή δεν έχει παράσχει παραπλανητικές πληροφορίες που σχετίζονται ουσιωδώς με τη διαδικασία επιλογής.
 - 1.8 Δεν έχει υποπέσει σε παραβάσεις της εργατικής νομοθεσίας που επιφέρουν επιβολή σε βάρος του προστίμων και συνιστούν λόγο αποκλεισμού σύμφωνα με την κείμενη νομοθεσία.
Δεν του έχει επιβληθεί η κύρωση του αποκλεισμού συμμετοχής σε εν εξελίξει και μελλοντικές διαδικασίες σύναψης δημοσίων συμβάσεων, σύμφωνα τις διατάξεις της κείμενης νομοθεσίας.
2. Δεν συντρέχει κατάσταση σύγκρουσης συμφερόντων σύμφωνα με τα προβλεπόμενα στην Πρόσκληση.

4. Ο Παρέχων Στήριξη δεσμεύεται, εφόσον ζητηθεί από την αρμόδια Διεύθυνση της ΔΕΗ, να θέσει στη διάθεση του Προσφέροντος ώστε αυτός να προσκομίσει εντός δέκα (10) ημερών από τη γνωστοποίηση του αιτήματος, τα αντίστοιχα αποδεικτικά - δικαιολογητικά των πιο πάνω δηλωθέντων, όπως αυτά αναφέρονται και με τον τρόπο που προβλέπεται στην παράγραφο 13.2.Β του τεύχους 1 της Πρόσκλησης.

Ημερομηνία:

Ο Δηλών

(Όνοματεπώνυμο – ιδιότητα- υπογραφή)

ΟΔΗΓΙΕΣ

¹ Αναγράφεται η επωνυμία του προσφέροντος

ΔΗΛΩΣΗ ΣΥΝΥΠΕΥΘΥΝΟΤΗΤΑΣ

Σε περίπτωση Σύμπραξης / Ένωσης φυσικών ή και νομικών προσώπων
(καλύπτει την παράγραφο 13.2.5 του τεύχους 1 της Πρόσκλησης)

Τα υπογράφοντα μέλη¹..... για².....

1.
2.
3.
4.

δηλώνουμε ότι στο πλαίσιο της υποβολής της Προσφοράς μας στην πιο πάνω διαδικασία, και σε περίπτωση ανάθεσης της σύμβασης σε εμάς, θα είμαστε πλήρως υπεύθυνοι απέναντι στη ΔΕΗ, από κοινού, αδιαίρετα και σε ολόκληρο κατά την εκτέλεση των υποχρεώσεών μας που απορρέουν από την Προσφορά μας και από τη σύμβαση.

Ημερομηνία:

Οι Δηλούντες

(Ονοματεπώνυμο – ιδιότητα- υπογραφή)

ΟΔΗΓΙΕΣ

¹ Αναγράφεται ανάλογα με τη μορφή του προσφέροντος π.χ. «της σύμπραξης» ή «της ένωσης» ή «της κοινοπραξίας»

² Αναγράφεται το αντικείμενο της διαδικασίας

ΕΓΓΥΗΤΙΚΗ ΕΠΙΣΤΟΛΗ ΣΥΜΜΕΤΟΧΗΣ

Ημερομηνία:

Προς

τη ΔΗΜΟΣΙΑ ΕΠΙΧΕΙΡΗΣΗ ΗΛΕΚΤΡΙΣΜΟΥ Α.Ε.
Χαλκοκονδύλη 30, 104 32 ΑΘΗΝΑ

Σας γνωρίζουμε ότι εγγυόμαστε ανέκκλητα και ανεπιφύλακτα έναντί σας υπέρ του Προσφέροντα σας:

.....¹.....

παραιτούμενοι ρητά ανέκκλητα και ανεπιφύλακτα από την ένσταση της διζήσεως και διαιρέσεως, καθώς και από τις μη προσωποπαγείς αντιρρήσεις του πρωτοφειλέτη, ευθυνόμενοι σε ολόκληρο και ως αυτοφειλέτες και μέχρι του ποσού των²....., για τη συμμετοχή του παραπάνω Προσφέροντα στη διενεργούμενη Διαδικασία Επιλογής με αντικείμενο, σύμφωνα με την υπ' αριθ. Πρόσκληση σας και των συμπληρωμάτων αυτής, αντίγραφο των οποίων μας παραδόθηκε, βεβαιώνεται δε με την παρούσα η λήψη τούτου.

Σε κάθε περίπτωση κατά την οποία, σύμφωνα με την εγγύηση, θα κρίνατε ότι ο παραπάνω Προσφέρων παρέβη οποιαδήποτε υποχρέωσή του από εκείνες τις οποίες ανέλαβε με τη συμμετοχή του στη Διαδικασία Επιλογής, αναλαμβάνουμε την υποχρέωση με την παρούσα να σας καταβάλουμε αμελλητί και σε κάθε περίπτωση εντός πέντε (5) ημερών από την έγγραφη ειδοποίησή σας, χωρίς καμιά από μέρους μας αντίρρηση, αμφισβήτηση ή ένσταση και χωρίς να ερευνηθεί το βάσιμο ή μη της απαίτησής σας, το ποσό της εγγύησης στο σύνολό του ή μέρος του, σύμφωνα με τις οδηγίες σας και αμέσως μετά το σχετικό αίτημά σας, χωρίς να απαιτείται για την παραπάνω πληρωμή οποιαδήποτε εξουσιοδότηση, ενέργεια ή συγκατάθεση του Προσφέροντα και χωρίς να ληφθεί υπόψη οποιαδήποτε τυχόν σχετική αντίρρησή του, ένσταση, επιφύλαξη ή προσφυγή του στα Δικαστήρια ή τη Διαιτησία, με αίτημα τη μη κατάπτωση της παρούσας ή τη θέση της υπό δικαστική μεσεγγύηση.

Η εγγύηση αυτή αφορά αποκλειστικά και μόνο τις υποχρεώσεις του εν λόγω Προσφέροντα, που απορρέουν από τη συμμετοχή του στην παραπάνω Διαδικασία Επιλογής μέχρι και της υπογραφής της σχετικής σύμβασης, σε περίπτωση κατακύρωσης σε αυτόν και της παράδοσης από αυτόν σε σας Εγγυητικής Επιστολής Καλής Εκτέλεσης, σύμφωνα με τις οδηγίες σας, σε καμία όμως περίπτωση η εγγύηση αυτή δεν θα αφορά τις υποχρεώσεις που απορρέουν από την εκτέλεση της σύμβασης αυτής.

Ο χρόνος ισχύος της παρούσας υπερβαίνει κατά τριάντα (30) ημέρες το χρόνο ισχύος της Προσφοράς του προσφέροντα.

Δεδομένου δε ότι ο προσφέρων αποδέχεται με τη συμμετοχή του στην ανωτέρω διαδικασία επιλογής την παράταση της ισχύος της προσφοράς του:

- α) μετά το πέρας της προαναφερόμενης χρονικής ισχύος της, κατά διαδοχικά διαστήματα τριάντα (30) ημερών, εκτός εάν προ της εκάστοτε ημερομηνίας λήξεώς της δηλώσει το αντίθετο και δεν την παρατείνει, και

β) μετά τη γνωστοποίηση σε αυτόν της απόφασης περάτωσης διαδικασίας επιλογής και μέχρι την υπογραφή της σύμβασης, αποδεχόμαστε ότι η παρούσα είναι ισχυρή πλέον των τριάντα (30) ημερών των υπό στοιχεία α) και β) ανωτέρω χρονικών περιόδων ισχύος της προσφοράς του προσφέροντα.

Για παράταση κατά τα παραπάνω της ισχύος της Εγγυητικής πέραν των δώδεκα (12) μηνών από την καταληκτική ημερομηνία υποβολής των προσφορών, απαιτείται η προηγούμενη συναίνεσή μας.

Η Εγγυητική Επιστολή θα επιστραφεί σε μας, μαζί με γραπτή δήλωσή σας, που θα μας απαλλάσσει από αυτήν την εγγύηση.

ΟΔΗΓΙΕΣ

¹ Ανάλογα με τη μορφή του προσφέροντα αναγράφεται από τον εκδότη της εγγυητικής επιστολής μια από τις παρακάτω επιλογές:

- Σε περίπτωση φυσικού προσώπου: (ονοματεπώνυμο, πατρώνυμο), (ΑΦΜ), (δ/νση) ή

- Σε περίπτωση νομικού προσώπου: (επωνυμία), (ΑΦΜ), (δ/νση έδρας) ή

- Σε περίπτωση Σύμπραξης/Ένωσης: των φυσικών ή νομικών προσώπων

- α) (επωνυμία), (ΑΦΜ), (δ/νση κατοικίας ή έδρας)

- β) (επωνυμία), (ΑΦΜ), (δ/νση κατοικίας ή έδρας)

- Κ.Ο.Κ.

- που ενεργούν εν προκειμένω ως Σύμπραξη/Ένωση και ευθύνονται εις ολόκληρον το κάθε μέλος έναντι της ΔΕΗ

² Αναγράφεται σε ευρώ το ποσό ολογράφως και αριθμητικώς

ΕΓΓΥΗΤΙΚΗ ΕΠΙΣΤΟΛΗ ΚΑΛΗΣ ΕΚΤΕΛΕΣΗΣ

Ημερομηνία:

Προς

τη ΔΗΜΟΣΙΑ ΕΠΙΧΕΙΡΗΣΗ ΗΛΕΚΤΡΙΣΜΟΥ Α.Ε.
Χαλκοκονδύλη 30, 104 32 ΑΘΗΝΑ

Σας γνωρίζουμε ότι εγγυόμαστε ανέκκλητα και ανεπιφύλακτα έναντί σας υπέρ του Αντισυμβαλλόμενου σας:

.....¹.....

παραιτούμενοι ρητά ανέκκλητα και ανεπιφύλακτα από την ένσταση της διζήσεως και διαιρέσεως, καθώς και από τις μη προσωποπαγείς αντιρρήσεις του πρωτοφειλέτη ευθυνόμενοι σε ολόκληρο και ως αυτοφειλέτες και μέχρι του ποσού των²....., για την ακριβή, πιστή και εμπρόθεσμη εκπλήρωση όλων των υποχρεώσεων του Αντισυμβαλλόμενου της υπ' αριθ. Σύμβασης και των τυχόν συμπληρωμάτων της και σε απόλυτη συμμόρφωση προς τους όρους της. Αντίγραφο αυτής μας παραδόθηκε, βεβαιώνεται δε με την παρούσα η λήψη του.

Το αντικείμενο της Σύμβασης είναι με συμβατικό προϋπολογισμό

Σε κάθε περίπτωση κατά την οποία, σύμφωνα με την εγγύηση, θα κρίνατε ότι ο παραπάνω Αντισυμβαλλόμενος παρέβη οποιαδήποτε υποχρέωσή του από εκείνες τις οποίες ανέλαβε με τη παραπάνω Σύμβαση, αναλαμβάνουμε την υποχρέωση με την παρούσα να σας καταβάλουμε αμελλητί και σε κάθε περίπτωση εντός πέντε (5) ημερών από την έγγραφη ειδοποίησή σας, χωρίς καμιά από μέρους μας αντίρρηση, αμφισβήτηση ή ένσταση και χωρίς να ερευνηθεί το βάσιμο ή μη της απαίτησής σας, το ποσό της εγγύησης στο σύνολό του ή μέρος του, σύμφωνα με τις οδηγίες σας και αμέσως μετά το σχετικό αίτημά σας, χωρίς να απαιτείται για την παραπάνω πληρωμή οποιαδήποτε εξουσιοδότηση, ενέργεια ή συγκατάθεση του Αντισυμβαλλόμενου και χωρίς να ληφθεί υπόψη οποιαδήποτε τυχόν σχετική αντίρρησή του, ένσταση, επιφύλαξη ή προσφυγή του στα Δικαστήρια ή τη Διαιτησία, με αίτημα τη μη κατάπτωση της παρούσας ή τη θέση της υπό δικαστική μεσεγγύηση.

Τέλος, σας δηλώνουμε ότι η εγγύησή μας θα εξακολουθεί να ισχύει μέχρι την εκπλήρωση από τον Αντισυμβαλλόμενο όλων των υποχρεώσεων, τις οποίες έχει αναλάβει με την αντίστοιχη Σύμβαση και τα τυχόν συμπληρώματά της, αλλά όχι αργότερα από 20 μήνες από την ημερομηνία θέσης σε ισχύ της Σύμβασης. Η ισχύς της παρούσας εγγυητικής θα παραταθεί πέραν της προαναφερθείσας προθεσμίας χωρίς καμιά αντίρρηση εκ μέρους μας, μετά από γραπτή απαίτησή σας που θα υποβληθεί πριν από την ημερομηνία λήξης ισχύος της παρούσας εγγυητικής.

Με τη λήξη της περιόδου εγγύησης ή της παράτασης που ζητήθηκε από τη ΔΕΗ, η παρούσα εγγυητική θα επιστραφεί σε εμάς μαζί με έγγραφη δήλωσή σας, η οποία θα μας απαλλάσσει από την εγγυοδοσία μας.

ΟΔΗΓΙΕΣ

¹ Ανάλογα με τη μορφή του Αντισυμβαλλόμενου αναγράφεται από τον εκδότη της εγγυητικής επιστολής μια από τις παρακάτω επιλογές:

-
- Σε περίπτωση φυσικού προσώπου: (ονοματεπώνυμο, πατρώνυμο),
..... (ΑΦΜ), (δ/νση) ή
 - Σε περίπτωση νομικού προσώπου: (επωνυμία), (ΑΦΜ),
..... (δ/νση έδρας) ή
 - Σε περίπτωση Σύμπραξης/Ένωσης: των φυσικών ή νομικών προσώπων
 - α) (επωνυμία), (ΑΦΜ), (δ/νση κατοικίας ή έδρας)
 - β) (επωνυμία), (ΑΦΜ), (δ/νση κατοικίας ή έδρας)
 - Κ.Ο.Κ.
 - που ενεργούν εν προκειμένω ως Σύμπραξη/Ένωση και ευθύνονται εις ολόκληρον το
κάθε μέλος έναντι της ΔΕΗ
- ² Αναγράφεται σε ευρώ το ποσό ολογράφως και αριθμητικώς

