



Αριθμός Διακήρυξης: **ΔΥΠΕΚΕ- 1565**

Αντικείμενο: «Αντικατάσταση (κατασκευή νέου –  
καθαίρεση – ανέγερση) τελικού  
Υ/Θ λέβητα Α/Μ Νο 2 του ΑΗΣ  
Αθερινόλακκου»

**ΠΡΟΣΚΛΗΣΗ ΣΕ ΗΛΕΚΤΡΟΝΙΚΟ ΔΙΑΓΩΝΙΣΜΟ ΜΕ ΑΝΟΙΚΤΗ ΔΙΑΔΙΚΑΣΙΑ**

ΤΕΥΧΟΣ 1 ΑΠΟ 8

ΠΡΟΣΚΛΗΣΗ ΣΕ ΗΛΕΚΤΡΟΝΙΚΟ ΔΙΑΓΩΝΙΣΜΟ ΜΕ ΑΝΟΙΚΤΗ ΔΙΑΔΙΚΑΣΙΑ .....	3
Άρθρο 1.....	3
Αρμόδια Υπηρεσία για το Διαγωνισμό - .....	3
Τόπος, χρόνος υποβολής και αποσφράγισης προσφορών .....	3
Άρθρο 2.....	5
Τόπος, συνοπτική περιγραφή και ουσιώδη χαρακτηριστικά του αντικειμένου της σύμβασης – Δικαιώματα προαίρεσης .....	5
Άρθρο 3.....	6
Συμμετοχή στο Διαγωνισμό .....	6
3.1 Δικαίωμα συμμετοχής.....	6
3.2 Κριτήρια επιλογής .....	6
3.2.A Καταλληλότητα .....	6
3.2.B Τεχνική και επαγγελματική ικανότητα .....	7
3.2.B.1 Απαιτούμενη εμπειρία .....	7
3.2.B.2 Απαιτήσεις για εξοπλισμό ή/και εγκαταστάσεις .....	8
3.2.B.3 Απαιτήσεις για διάθεση εργατοτεχνικού/εργατοϋπαλληλικού δυναμικού .....	8
3.2.Γ Συστήματα διασφάλισης ποιότητας, πρότυπα περιβαλλοντικής διαχείρισης, υγιεινής και ασφάλειας κ.λπ.....	9
3.2.Γ.1 Πιστοποιήσεις διασφάλισης ποιότητας.....	9
3.3 Μη συνδρομή λόγων αποκλεισμού.....	9
3.4 Κώλυμα συμμετοχής του ίδιου φυσικού ή νομικού προσώπου σε περισσότερους του ενός προσφέροντες.....	10
3.5 Στήριξη στις ικανότητες άλλων οντοτήτων .....	10
Άρθρο 4.....	11
Εναλλακτικές Προσφορές - Αποκλίσεις – Ισοδύναμες .....	11
Τεχνικά Λύσεις .....	11
4.1 Εναλλακτικές προσφορές.....	11
4.2 Εμπορικές Αποκλίσεις.....	11
4.3 Τεχνικές Αποκλίσεις .....	11
Άρθρο 5.....	11
Τύπος σύμπραξης/ένωσης φυσικών ή/και νομικών προσώπων .....	11
Άρθρο 6.....	11
Χρηματοδότηση Αντικειμένου Σύμβασης.....	11
Άρθρο 7.....	12
Παραλαβή στοιχείων Διαγωνισμού .....	12



Αριθμός Διακήρυξης: **ΔΥΠΕΚΕ- 1565**

Αντικείμενο: «Αντικατάσταση (κατασκευή νέου – καθαίρεση – ανέγερση) τελικού Υ/Θ λέβητα A/M No 2 του ΑΗΣ Αθερινόλακκου»

## **ΠΡΟΣΚΛΗΣΗ ΣΕ ΗΛΕΚΤΡΟΝΙΚΟ ΔΙΑΓΩΝΙΣΜΟ ΜΕ ΑΝΟΙΚΤΗ ΔΙΑΔΙΚΑΣΙΑ**

Η Δημόσια Επιχείρηση Ηλεκτρισμού Α.Ε. (εφεξής ΔΕΗ ή Επιχείρηση), Χαλκοκονδύλη 30, Τ.Κ. 104 32, Αθήνα, προσκαλεί κατά τις διατάξεις:

- του Κανονισμού Έργων, Προμηθειών και Υπηρεσιών της ΔΕΗ Α.Ε. (ΚΕΠΥ) (Απόφαση Δ.Σ. 53/19.05.2020) που έχει αναρτηθεί στην επίσημη ιστοσελίδα της ΔΕΗ στην ηλεκτρονική Διεύθυνση <https://eprocurement.dei.gr>,
- της παρούσας Διακήρυξης,

όλους τους ενδιαφερόμενους, σε Ηλεκτρονικό Διαγωνισμό με ανοικτή διαδικασία για τη σύναψη σύμβασης με αντικείμενο «Αντικατάσταση (κατασκευή νέου – καθαίρεση – ανέγερση) τελικού Υ/Θ λέβητα A/M No 2 του ΑΗΣ Αθερινόλακκου»

Ο Διαγωνισμός διενεργείται με το Σύστημα Προσφοράς με ελεύθερη συμπλήρωση ανοικτού Τιμολογίου.

Κριτήριο ανάθεσης της σύμβασης αποτελεί η πλέον συμφέρουσα από οικονομική άποψη προσφορά η οποία προσδιορίζεται βάσει της τιμής.

Ο συνολικός Προϋπολογισμός, κατά την εκτίμηση της Επιχείρησης ανέρχεται σε €393.234,93. Ο Προϋπολογισμός αυτός δεν αποτελεί το ανώτατο όριο προσφοράς.

### **Άρθρο 1**

#### **Αρμόδια Υπηρεσία για το Διαγωνισμό - Τόπος, χρόνος υποβολής και αποσφράγισης προσφορών**

- 1.1 Αρμόδια Υπηρεσία της ΔΕΗ Α.Ε. για το Διαγωνισμό είναι η Διεύθυνση Υλικού και Προμηθειών.Εταιρικού Κέντρου και Εμπορίας (ΔΥΠΕΚΕ), οδός Χαλκοκονδύλη, αριθ. 22, Τ.Κ. 104 32 Αθήνα, τηλέφωνο 210 5292680. Πληροφορίες παρέχονται από τους Ε. Βασιλοπούλου (210-5292680) και Ι. Βενιζέλο (210-5292384) με Ηλεκτρονικό Ταχυδρομείο στη διεύθυνση [e.vasilopoulou@dei.com.gr](mailto:e.vasilopoulou@dei.com.gr) και [I.Venizelos@dei.com.gr](mailto:I.Venizelos@dei.com.gr) ) και για την χορήγηση Βεβαίωσης Επίσκεψης στον ΑΗΣ Αθερινόλακκου από τον κο Γεώργιο Γιακουμάκη (Υποτομεάρχη Συντήρησης) και τον κο Μιχάλη Σηφάκη (Μηχ. Μηχανικό του Τομέα Συντήρησης).
- 1.2 Ο ηλεκτρονικός διαγωνισμός θα πραγματοποιηθεί με χρήση της πλατφόρμας “tenderONE” της εταιρείας cosmoONE του Συστήματος Ηλεκτρονικών Συμβάσεων

ΔΕΗ, εφεξής Σύστημα, στην ηλεκτρονική διεύθυνση [www.cosmo-one.gr](http://www.cosmo-one.gr) ή [www.marketsite.gr](http://www.marketsite.gr)

Το Σύστημα κατ' ελάχιστο όριο διασφαλίζει, με τεχνικά μέσα και κατάλληλες διαδικασίες, ότι:

- α) Καθορίζεται με ακρίβεια η ώρα και η ημερομηνία της παραλαβής των προσφορών.
- β) Εξασφαλίζεται ευλόγως ότι κανείς δεν θα έχει πρόσβαση πριν από τις καθορισμένες ημερομηνίες στις πληροφορίες που διαβιβάζονται δυνάμει των ως άνω απαιτήσεων.
- γ) Μόνον εξουσιοδοτημένα πρόσωπα μπορούν να καθορίζουν ή να τροποποιούν τις ημερομηνίες αποσφράγισης των παραληφθεισών προσφορών.
- δ) Στις διάφορες φάσεις της διαδικασίας ανάθεσης του Διαγωνισμού, η πρόσβαση στο σύνολο ή σε μέρος των υποβαλλομένων πληροφοριών είναι δυνατή μόνον από δεόντως εξουσιοδοτημένα πρόσωπα.
- ε) Η παροχή πρόσβασης στις διαβιβαζόμενες πληροφορίες είναι δυνατή μόνο από εξουσιοδοτημένα πρόσωπα και μόνον μετά την προκαθορισμένη ημερομηνία και ώρα.
- στ) Στις πληροφορίες που παρελήφθησαν και αποσφραγίσθηκαν κατ' εφαρμογή των εν λόγω απαιτήσεων έχουν πρόσβαση μόνον τα πρόσωπα τα εξουσιοδοτημένα να λάβουν γνώση.
- ζ) Σε περίπτωση παραβίασης ή απόπειρας παραβίασης των απαγορεύσεων ή των όρων πρόσβασης που αναφέρονται στα στοιχεία β) έως στ), εξασφαλίζεται ευλόγως ότι οι παραβιάσεις ή οι απόπειρες παραβίασης είναι σαφώς ανιχνεύσιμες.

- 1.3 Απαραίτητη προϋπόθεση για την εξασφάλιση της δυνατότητας συμμετοχής των ενδιαφερόμενων οικονομικών φορέων είναι η εγγραφή τους στο Σύστημα. Κατόπιν επιτυχούς εγγραφής θα τους δοθούν οι Κωδικοί Πρόσβασης στο Σύστημα που είναι απαραίτητοι για τη σύνδεσή τους και για την υποβολή της προσφοράς τους.

Η εγγραφή δεν επιφέρει κανένα κόστος για τους οικονομικούς φορείς.

Οι ενδιαφερόμενοι οικονομικοί φορείς μπορούν να κατεβάσουν δωρεάν από την επίσημη ιστοσελίδα (site) της Επιχείρησης, <https://eprocurement.dei.gr> → Ηλεκτρονική Υποβολή, τις Οδηγίες Χρήσης για την Εγγραφή και το Εγχειρίδιο Χρήσης του Συστήματος.

Η παραπάνω διαδικασία δεν απαιτείται για τους ενδιαφερόμενους που έχουν ήδη κωδικούς πρόσβασης στο Σύστημα, συνιστάται όμως να γίνει έγκαιρα η επικαιροποίηση των στοιχείων τους με την είσοδό τους σε αυτό.

Επιπλέον, στην περίπτωση που δεν υπάρχει προηγούμενη συνεργασία του οικονομικού φορέα με τη ΔΕΗ., θα πρέπει να επικοινωνεί με την αρμόδια υπηρεσία για να του αποσταλεί ηλεκτρονικά σχετική φόρμα, προκειμένου να συμπληρώσει τα απαραίτητα στοιχεία για την καταχώρησή του από τη ΔΕΗ στο Σύστημα Ηλεκτρονικών Συμβάσεων ΔΕΗ.

- 1.4 Για την υποβολή προσφοράς στο Διαγωνισμό οι ενδιαφερόμενοι οικονομικοί φορείς απαιτείται να διαθέτουν προηγμένη ηλεκτρονική υπογραφή (qualified digital signature) σε περίπτωση φυσικού προσώπου του ίδιου και σε περίπτωση νομικού προσώπου του/των νομίμου/ων εκπροσώπου/ων του, η οποία να έχει εκδοθεί από πάροχο υπηρεσιών πιστοποίησης (qualified certificate services). Να σημειωθεί ότι η χρονοσήμανση της προηγμένης ηλεκτρονικής υπογραφής θα πρέπει να προέρχεται από αναγνωρισμένη αρχή (timestamp authority), όπως για παράδειγμα η «Εθνική Πύλη Ερμής» ή το «Ελληνικό Ινστιτούτο Μετρολογίας».

Οι αλλοδαποί οικονομικοί φορείς δεν έχουν την υποχρέωση να υπογράφουν τα δικαιολογητικά του παρόντος με χρήση προηγμένης ηλεκτρονικής υπογραφής, αλλά μπορεί να τα αυθεντικοποιούν με οποιονδήποτε άλλον πρόσφορο τρόπο, εφόσον στη χώρα προέλευσής τους δεν είναι υποχρεωτική η χρήση προηγμένης ψηφιακής υπογραφής σε διαδικασίες σύναψης δημοσίων συμβάσεων. Στις περιπτώσεις αυτές η προσφορά συνοδεύεται με υπεύθυνη δήλωση, στην οποία δηλώνεται ότι, στη χώρα προέλευσης δεν προβλέπεται η χρήση προηγμένης ψηφιακής υπογραφής ή ότι, στη

χώρα προέλευσης δεν είναι υποχρεωτική η χρήση προηγμένης ψηφιακής υπογραφής για τη συμμετοχή σε διαδικασίες σύναψης δημοσίων συμβάσεων.

- 1.5 Οι προσφορές υποβάλλονται από τους οικονομικούς φορείς ηλεκτρονικά με ημερομηνία έναρξης της υποβολής την 09.02.2021 και καταληκτική ημερομηνία και ώρα υποβολής την 26.02.2021/12:00. Μετά την παρέλευση της ως άνω καταληκτικής ημερομηνίας και ώρας, δεν υπάρχει η δυνατότητα υποβολής προσφοράς.

## **Άρθρο 2**

### **Τόπος, συνοπτική περιγραφή και ουσιώδη χαρακτηριστικά του αντικείμενου της σύμβασης – Δικαιώματα προαίρεσης**

#### **2.1 Αντικείμενο**

Το αντικείμενο της Παροχής Υπηρεσίας αφορά στην ολική αντικατάσταση του τελικού υπερθερμαντή (Υ/Θ) του ατμολέβητα της Ατμομονάδας Νο2 του ΑΗΣ Αθρινόλακκου κατασκευής FOSTER WHEELER.

Επιπλέον, για την πρόσβαση στο χώρο θα αντικατασταθεί και το δυτικό αυλοτοιχώμα του Λέβητα.

#### **Ειδικότερα, περιλαμβάνονται:**

- α. Η παραλαβή των υλικών από τον Σταθμό, η κατασκευή, επιθεώρηση, έλεγχος και δοκιμές των νέων σερπαντινών του τελικού Υ/Θ (περιλαμβανομένων των καμπύλων τμημάτων αυτών), των αυλοστηριγμάτων (Stringers) και τμήματος του δυτικού αυλοτοιχώματος και η παράδοσή τους στον ΑΗΣ.
- β. Το σύνολο των εργασιών οι οποίες απαιτούνται για την αντικατάσταση (καθαίρεση και ανέγερση) των παραπάνω. Ειδικότερα:
- Η αντικατάσταση του συνόλου των 60 αυλοδεσμίδων (σερπαντινών) του τελικού υπερθερμαντή (Υ/Θ) Λέβητα της Ατμομονάδας Νο2 του ΑΗΣ Αθρινόλακκου και των 38 αυλοστηριγμάτων (Stringers) πάνω στα οποία αναρτώνται οι σερπαντίνες.
  - Η αντικατάσταση 30 αυλών αυλοτοιχώματος στην δυτική πλευρά του λέβητα, για την απαραίτητη πρόσβαση στο χώρο του τελικού Υ/Θ.
  - Επιπλέον, στα πλαίσια των παραπάνω εργασιών αντικατάστασης (καθαίρεση και ανέγερση) περιλαμβάνονται ενδεικτικά και όχι περιοριστικά οι παρακάτω εργασίες:
    - Αφαίρεση και επανατοποθέτηση τμήματος του κελύφους προστασίας του λέβητα (μονώσεις και πυροχώματα)
    - Αφαίρεση και επανατοποθέτηση μονώσεων συλλεκτών εισόδου & εξόδου τελικού Υ/Θ.
    - Κατασκευή και αφαίρεση απαραίτητων ικριωμάτων και ιδιοσυσκευών (π.χ. πλατφόρμες – φορεία μεταφοράς, ειδικά συστήματα ανάρτησης, κλπ.)
    - Εάν κατά τις εργασίες αντικατάστασης του τελικού Υ/Θ από τον Ανάδοχο προκληθεί οποιαδήποτε ζημιά στα υπόλοιπα τμήματα του λέβητα, είτε από μηχανική είτε από θερμική καταπόνηση, ο Ανάδοχος υποχρεούται να την αποκαταστήσει με δικές του δαπάνες και ευθύνη.

Τα απαιτούμενα υλικά για την κατασκευή των νέων σερπαντινών (αυλοί, καμπύλες μορφής “Π” & “U” και ειδικοί πυρίμαχοι χάλυβες) και του δυτικού αυλοτοιχώματος θα δοθούν στον Ανάδοχο από τον Σταθμό.

#### **2.2 Προθεσμίες**

### 2.2.1 Τμηματική προθεσμία

- α. Εντός επτά (7) ημερών από την ημερομηνία που τίθεται σε ισχύ η Σύμβαση, ο Ανάδοχος θα πρέπει να παραλάβει τα υλικά που αναφέρονται στην Τεχνική Περιγραφή από τον ΑΗΣ Αθρινόλακκου.
- β. Οι εργασίες διαμόρφωσης και κατασκευής των νέων σερπαντίνων θα πρέπει ολοκληρωθούν εντός 35 ημερολογιακών ημερών από την ημέρα που τίθεται σε ισχύ η Σύμβαση.
- γ. Οι εργασίες αποξήλωσης των εγκατεστημένων και εγκατάστασης των νέων σερπαντίνων και του τμήματος του υδροτοιχώματος, θα πραγματοποιηθούν κατά την διάρκεια της προγραμματισμένης Συντήρησης της Μονάδας, η οποία προκειμένου να συμπεριλάβει και τις εν λόγω εργασίες έχει προγραμματιστεί να ξεκινήσει την 15<sup>η</sup> Μαΐου του 2021 και θα εκτελεστούν σε 24ωρη βάση.  
Η προθεσμία εκτέλεσης των εν λόγω εργασιών ορίζεται, σε σαράντα πέντε (45) ημερολογιακές ημέρες.  
Η προθεσμία αυτή των σαράντα πέντε (45) ημερολογιακών ημερών που θα έχει στη διάθεσή του ο ανάδοχος θα αρχίζει 7 ημέρες μετά από την ημέρα της κράτησης της μονάδας. Για την ακριβή ημερομηνία κράτησης της Μονάδας ο Ανάδοχος θα ειδοποιηθεί μια εβδομάδα νωρίτερα.

Η ΔΕΗ διατηρεί το δικαίωμα να τροποποιήσει την ημερομηνία κράτησης - έναρξης της προγραμματισμένης περιόδου Συντήρησης της Μονάδας, μεταφέροντας αυτή νωρίτερα έως και 20 ημέρες, ή αργότερα για την έναρξη των εργασιών της Παροχής έως και το πέρας του 2ου εξαμήνου του έτους 2021. Για τις μεταβολές θα ειδοποιηθεί έγκαιρα ο Ανάδοχος. Στην περίπτωση αυτή, ο Ανάδοχος δεν έχει το δικαίωμα αποζημίωσης πάσης φύσεως.

### 2.2.2 Συνολική Προθεσμία

Λόγω της προαναφερθείσας ιδιομορφίας δεν καθορίζεται συνολική προθεσμία εκτέλεσης της παροχής υπηρεσίας. Η διάρκεια ισχύος της Σύμβασης συναρτάται με την ολοκλήρωση όλων των εργασιών. Ενδεικτικά και όχι περιοριστικά, η ολοκλήρωση της παροχής υπηρεσίας θα έχει γίνει σε εκατό (100) ημέρες.

## **Άρθρο 3 Συμμετοχή στο Διαγωνισμό**

### 3.1 Δικαίωμα συμμετοχής

Στο Διαγωνισμό μπορούν να συμμετάσχουν όλοι οι ενδιαφερόμενοι οικονομικοί φορείς (φυσικά ή νομικά πρόσωπα ή συμπράξεις/ένωσεις αυτών), οι οποίοι είναι εγκατεστημένοι σε οποιαδήποτε χώρα και ικανοποιούν πλήρως όλες τις απαιτήσεις του παρόντος άρθρου.

### 3.2 Κριτήρια επιλογής

Κάθε προσφέρων πρέπει σύμφωνα με τους όρους και τις απαιτήσεις της Διακήρυξης να ικανοποιεί πλήρως όλα τα ακόλουθα κριτήρια επιλογής:

#### 3.2.A Καταλληλότητα

- 3.2.A.1 Σε περίπτωση φυσικού ή νομικού προσώπου το ίδιο και σε περίπτωση σύμπραξης/ένωσης προσώπων κάθε μέλος της να είναι εγγεγραμμένο, στα οικεία επαγγελματικά ή εμπορικά μητρώα που τηρούνται στην Ελλάδα ή στη χώρα εγκατάστασής του.

## 3.2.B Τεχνική και επαγγελματική ικανότητα

### 3.2.B.1 Απαιτούμενη εμπειρία

Να έχει υλοποιήσει επιτυχώς, κατά τη διάρκεια των τελευταίων δέκα ετών, σε περίπτωση φυσικού ή νομικού προσώπου το ίδιο και σε περίπτωση σύμπραξης/ένωσης προσώπων τα μέλη της αθροιστικά:

- α) Συμβάσεις με αντικείμενο εργασίες Υψηλής Πίεσης εκ των οποίων μια τουλάχιστον είναι ύψους > 100.000 € και να έχει ως αντικείμενο ευρεία αντικατάσταση στοιχείων συναλλαγής θερμότητας σε Λέβητα ατμοπαραγωγής τουλάχιστον 70 t/h και πιέσεως λειτουργίας τουλάχιστον 60 bars (σερπαντίνες, μεγάλα ευθύγραμμα/καμπύλα τμήματα αυλών, αυλοτοιχώματα), ή ανέγερση νέων Λεβήτων ατμοπαραγωγής τουλάχιστον 70 t/h και πιέσεως λειτουργίας τουλάχιστον 60 bars, από υλικά οποιασδήποτε ποιότητας εκ των αναφερομένων στο EN10216-2.

Για τον έλεγχο και την πιστοποίηση της παραπάνω απαιτούμενης εμπειρίας, οι προσφέροντες θα πρέπει απαραίτητα να υποβάλουν στο Φάκελο Β της προσφοράς τους τα σχετικά αποδεικτικά στοιχεία στα οποία συμπεριλαμβάνονται:

- Πίνακας Εμπειρίας σύμφωνα με το συνημμένο στο Τεύχος 2 «Όροι και Οδηγίες Διαγωνισμού» Υπόδειγμα Νο 1.
- Συστατικές Επιστολές των οικονομικών φορέων για λογαριασμό των οποίων υλοποιήθηκαν οι υπόψη συμβάσεις, με τις οποίες θα βεβαιώνεται η καλή εκτέλεσή τους καθώς και όπου απαιτείται η ικανοποιητική λειτουργία.

Τα στοιχεία που ζητούνται παραπάνω θα εξετασθούν, επαληθευθούν και αξιολογηθούν από τη ΔΕΗ κατά τη διάρκεια αξιολόγησης των προσφορών. Εάν εκ των στοιχείων αυτών, δεν αποδεικνύεται, κατά την εύλογη κρίση της ΔΕΗ, η ελάχιστη απαιτούμενη εμπειρία, η αντίστοιχη προσφορά θα απορριφθεί.

- β) Συμβάσεις με αντικείμενο εργασίες διαμόρφωσης-κατασκευής σερπαντίνων ή αυλοτοιχωμάτων σε λέβητα ατμοπαραγωγής ικανότητας τουλάχιστον 70 t/h και πιέσεως λειτουργίας τουλάχιστον 60 bars.

Για τον έλεγχο και την πιστοποίηση της παραπάνω απαιτούμενης εμπειρίας, οι προσφέροντες θα πρέπει απαραίτητα να υποβάλουν στο Φάκελο Β της προσφοράς τους τα σχετικά αποδεικτικά στοιχεία στα οποία συμπεριλαμβάνονται:

- Πίνακας Εμπειρίας σύμφωνα με το συνημμένο στο Τεύχος 2 «Όροι και Οδηγίες Διαγωνισμού» Υπόδειγμα Νο 2.
- Συστατικές Επιστολές των οικονομικών φορέων για λογαριασμό των οποίων υλοποιήθηκαν οι υπόψη

συμβάσεις, με τις οποίες θα βεβαιώνεται η καλή εκτέλεσή τους καθώς και όπου απαιτείται η ικανοποιητική λειτουργία.

Τα στοιχεία που ζητούνται παραπάνω θα εξετασθούν, επαληθευθούν και αξιολογηθούν από τη ΔΕΗ κατά τη διάρκεια αξιολόγησης των προσφορών. Εάν εκ των στοιχείων αυτών, δεν αποδεικνύεται, κατά την εύλογη κρίση της ΔΕΗ, η ελάχιστη απαιτούμενη εμπειρία, η αντίστοιχη προσφορά θα απορριφθεί.

### 3.2.B.2 Απαιτήσεις για εξοπλισμό ή/και εγκαταστάσεις

Σε περίπτωση φυσικού ή νομικού προσώπου το ίδιο και σε περίπτωση σύμπραξης/ένωσης προσώπων τα μέλη της αθροιστικά να διαθέτουν:

- α) Στεγασμένες εγκαταστάσεις εξοπλισμένες με: γερανογέφυρα, ηλεκτροϋδραυλική μηχανή καμπύλωσης αυλών υψηλής πίεσης, τόνους σταθερούς ή φορητούς για διαμόρφωση άκρων συγκόλλησης, ηλεκτροσυγκολλήσεις Argon κατάλληλη αντλία για υδραυλική δοκιμή σερπαντίνων, καθώς και τον απαιτούμενο λοιπό ειδικό εξοπλισμό, για τη σε σειρά παραγωγή, διαμόρφωση-κατασκευή σερπαντίνων σύμφωνα με τις τεχνικές προδιαγραφές και τα σχέδια της Διακήρυξης.

Για τον έλεγχο και την πιστοποίηση των ανωτέρω προϋποθέσεων συμμετοχής, ο ενδιαφερόμενος πρέπει να υποβάλει απαραίτητα με το Φάκελο Β της προσφοράς του, επαρκή κατά την εύλογη κρίση της ΔΕΗ αποδεικτικά στοιχεία για τον εξοπλισμό και την κατασκευαστική δυνατότητα των εγκαταστάσεών του (ιδιόκτητά ή ενοικιασμένα).

- β) για τις ανάγκες της ανέγερσης:
- Δύο (2) τουλάχιστον ηλεκτροσυγκολλήσεις "Argon"
  - γερανό με αδειούχο χειριστή ανυψωτικής ικανότητας μπούμας τουλάχιστον 3 τόνων στα 30μ
  - πλατφόρμα για την διακίνηση των σερπαντίνων
  - Δύο (2) τουλάχιστον φορητούς τόνους για διαμόρφωση άκρων συγκόλλησης αυλών
  - ένα (1) τουλάχιστον φορητό τόνο για διαμόρφωση άκρων συγκόλλησης ατμαγωγών
  - μια (1) τουλάχιστον επαγωγική συσκευή ανόπτησης εξοπλισμό έλξης και ανύψωσης βαρών

Για τον έλεγχο και την πιστοποίηση των ανωτέρω προϋποθέσεων συμμετοχής, ο ενδιαφερόμενος πρέπει να υποβάλει απαραίτητα με το Φάκελο Β της προσφοράς του, Πίνακα, ο οποίος θα περιλαμβάνει τον αριθμό τεμαχίων, το είδος και τον τύπο. Επίσης θα δηλώνεται ο χρόνος κατασκευής του και το ιδιοκτησιακό καθεστώς που θα αποδεικνύεται από επίσημα στοιχεία (ιδιόκτητος, ενοικιασμένος).

### 3.2.B.3 Απαιτήσεις για διάθεση εργατοτεχνικού/εργατοϋπαλληλικού δυναμικού

Σε περίπτωση φυσικού ή νομικού προσώπου το ίδιο και σε περίπτωση σύμπραξης/ένωσης προσώπων τα μέλη της αθροιστικά:



α) Να έχει απασχολήσει:

- 1 Μηχανολόγο Μηχανικό,
- 2 εργοδηγούς,
- 4 ηλεκτροσυγκολλητές,
- 6 μηχανοτεχνίτες,
- 1 ηλεκτροτεχνίτη

κατά τη χρονική περίοδο 2019-2020.

Για τον έλεγχο και την πιστοποίηση της παραπάνω απαιτούμενης απασχόλησης ο διαγωνιζόμενος πρέπει να συμπεριλάβει στο φάκελο της προσφοράς του σχετικά αποδεικτικά στοιχεία, όπως ΑΠΔ κ.λπ.

β) Να διαθέτουν το απαραίτητο προσωπικό για την εκτέλεση των εργασιών μεταξύ του οποίου θα συμπεριλαμβάνονται: επιβλέπων Διπλωματούχος Μηχανικός, Εργοδηγός, Ηλεκτροσυγκολλητές, κλπ.

Για τον έλεγχο και την πιστοποίηση των ανωτέρω, ο ενδιαφερόμενος πρέπει να υποβάλει απαραίτητα με το Φάκελο Β της προσφοράς του:

- Υπεύθυνη δήλωση του προσφέροντα ότι σε περίπτωση που αναδειχθεί Ανάδοχος θα διαθέσει το απαιτούμενο προσωπικό
- Οργανόγραμμα του Προσωπικού του Προσφέροντος, το οποίο θα περιλαμβάνει τα επικεφαλής στελέχη κατά ειδικότητα με τις αρμοδιότητες του καθενός χωριστά, και ονομαστικά τον Επιβλέποντα Μηχανικό του Προσφέροντος.

3.2.Γ Συστήματα διασφάλισης ποιότητας, πρότυπα περιβαλλοντικής διαχείρισης, υγιεινής και ασφάλειας κ.λ.π.

3.2.Γ.1 Πιστοποιήσεις διασφάλισης ποιότητας

Ο διαγωνιζόμενος, σε περίπτωση νομικού ή φυσικού προσώπου το ίδιο, ή σε περίπτωση σύμπραξης/ένωσης προσώπων κάθε μέλος, πρέπει να διαθέτει πιστοποιητικό διασφάλισης ποιότητας κατά ISO 9001/2015 ή ισοδύναμο ή άλλο αποδεικτικό ότι πληροί ισοδύναμες απαιτήσεις διασφάλισης ποιότητας. Σε περίπτωση επίκλησης της τεχνικής ή επαγγελματικής ικανότητας άλλου οικονομικού φορέα ο παρέχων τη στήριξη, πρέπει να διαθέτει πιστοποιητικό ή αποδεικτικό σύμφωνα με τα παραπάνω αναφερόμενα.

Το βάρος της απόδειξης του «ισοδυνάμου» φέρει ο επικαλούμενος αυτό, ο οποίος υποχρεούται να συμπεριλάβει στην προσφορά του όλα τα σχετικά αποδεικτικά στοιχεία.

3.3 Μη συνδρομή λόγων αποκλεισμού

Κάθε οικονομικός φορέας αποκλείεται από τη συμμετοχή στο Διαγωνισμό σύναψης σύμβασης, εφόσον συντρέχει στο πρόσωπό του (εάν πρόκειται για μεμονωμένο φυσικό ή νομικό πρόσωπο) ή σε ένα από τα μέλη του (εάν πρόκειται περί σύμπραξης/ένωσης φυσικών ή νομικών προσώπων) ή στον παρέχοντα στο διαγωνιζόμενο χρηματοοικονομική, τεχνική ή/και επαγγελματική στήριξη, κάποιος ή κάποιιοι από τους λόγους που αναφέρονται:

α. στο επισυναπτόμενο στην παρούσα σχετικό υπόδειγμα Υπεύθυνης Δήλωσης περί Μη Συνδρομής Λόγων Αποκλεισμού προς συμπλήρωση και υπογραφή από τους διαγωνιζόμενους

β. στην παρ. 2 του άρθρου 5 του ΚΕΠΥ

Για τον έλεγχο και την πιστοποίηση της μη συνδρομής των υπόψη λόγων αποκλεισμού ισχύουν τα προβλεπόμενα στην παράγραφο 6.2.B του τεύχους 2 της Διακήρυξης.

### 3.4 Κώλυμα συμμετοχής του ίδιου φυσικού ή νομικού προσώπου σε περισσότερους του ενός προσφέροντες

Οι προσφορές από μέλος προσφέρουσας σύμπραξης/ένωσης προσώπων που υποβάλει ταυτόχρονα προσφορά και ως μέλος άλλης προσφέρουσας σύμπραξης/ένωσης προσώπων ή υποβάλει και μεμονωμένη προσφορά, αποκλείονται της περαιτέρω συμμετοχής στο Διαγωνισμό εάν διαπιστωθεί μέχρι και το χρονικό σημείο κατακύρωσης των αποτελεσμάτων του Διαγωνισμού η εξ αυτής της αιτίας νόθευση του ανταγωνισμού.

Στην περίπτωση που εταιρείες συνδεδεμένες μεταξύ τους υποβάλουν περισσότερες της μιας προσφορές στο Διαγωνισμό είτε ως μέλη σύμπραξης ανεξάρτητων (μη συνδεδεμένων), μεταξύ τους επιχειρήσεων είτε αυτόνομα, οι προσφορές τους αποκλείονται της περαιτέρω συμμετοχής στο Διαγωνισμό εάν διαπιστωθεί μέχρι και το χρονικό σημείο κατακύρωσης των αποτελεσμάτων του Διαγωνισμού η εξ αυτής της αιτίας νόθευση του ανταγωνισμού.

### 3.5 Στήριξη στις ικανότητες άλλων οντοτήτων

Εφόσον οι προσφέροντες θα ήθελαν να επικαλεσθούν τη χρηματοοικονομική, τεχνική ή/και επαγγελματική ικανότητα Τρίτων προκειμένου να καλύψουν τις προϋποθέσεις συμμετοχής που καθορίζονται στις παραπάνω αντίστοιχες παραγράφους, υποχρεούνται να υποβάλουν τα στοιχεία που αποδεικνύουν την ανωτέρω ικανότητα και να δηλώσουν ότι δεσμεύονται να παράσχουν όλες τις απαιτούμενες από την παρούσα Πρόσκληση και τη Διακήρυξη εγγυήσεις.

Ειδικότερα στην περίπτωση αυτή, ο προσφέρων έχει την υποχρέωση να αποδείξει με κάθε πρόσφορο τρόπο ότι θα έχει στη διάθεσή του, καθ' όλη τη διάρκεια της σύμβασης, όλα τα απαραίτητα μέσα για την εκτέλεσή της. Τα εν λόγω αποδεικτικά μέσα μπορεί να είναι, ενδεικτικά, έγκυρο ιδιωτικό συμφωνητικό μεταξύ του προσφέροντος και του επικαλούμενου Τρίτου ή παρουσίαση εγγυήσεων άλλης μορφής, προκειμένου η ανωτέρω απαιτούμενη ικανότητα να αποδεικνύεται επαρκώς και κατά τρόπο ικανοποιητικό για τη ΔΕΗ. Τα εν λόγω αποδεικτικά μέσα θα πρέπει να συμπεριληφθούν στο Φάκελο Β της προσφοράς.

Το αντικείμενο της συνεργασίας μεταξύ του προσφέροντος και του Τρίτου, καθώς και οι παρασχεθείσες εγγυήσεις από τον Τρίτο προς τον προσφέροντα θα συμπεριληφθούν, εφόσον αυτός επιλεγεί ανάδοχος, στη σύμβαση.

Στις ως άνω περιπτώσεις, σύμφωνα με την παρ. 3 του άρθρου 5 του ΚΕΠΥ οι παρέχοντες τη στήριξη πρέπει να πληρούν τα αντίστοιχα κριτήρια επιλογής και μη συνδρομής λόγων αποκλεισμού με τον προσφέροντα στον οποίο παρέχουν τη στήριξη. Προς τούτο στις προσφορές πρέπει να συμπεριλαμβάνονται, συμπληρωμένα και υπογεγραμμένα από εκπρόσωπο του παρέχοντος τη στήριξη, τα ακόλουθα:

- Στο Φάκελο Α:
  - Δήλωση νομιμοποίησης του παρέχοντος τη στήριξη σύμφωνα με το επισυναπτόμενο στη Διακήρυξη σχετικό υπόδειγμα
  - Η Υπεύθυνη Δήλωση περί Μη Συνδρομής Λόγων Αποκλεισμού (ΥΔΜΣΛΑ)
- Στο Φάκελο Β:

- Τα δικαιολογητικά των παραγράφων 6.3.1 έως 6.3.2 του τεύχους 2 της Διακήρυξης ανάλογα με το είδος της επικαλούμενης στήριξης.  
Επιπλέον, στην περίπτωση που η παρεχόμενη στήριξη αφορά στην πλήρωση του κριτηρίου που σχετίζεται με τη διάθεση σχετικής επαγγελματικής εμπειρίας επιτυχούς παροχής όμοιων υπηρεσιών οι παρέχοντες τη στήριξη θα εκτελέσουν το αντικείμενο της σύμβασης για το οποίο παρέχουν τις συγκεκριμένες ικανότητες.  
Αποσαφηνίζεται ότι εάν ο διαγωνιζόμενος επικαλείται την ικανότητα υπερβολάβων του για την πλήρωση κριτηρίων επιλογής, οι υπερβολάβοι αυτοί θεωρούνται Τρίτοι και ισχύουν τα παραπάνω.

#### **Άρθρο 4** **Εναλλακτικές Προσφορές - Αποκλίσεις – Ισοδύναμες** **Τεχνικά Λύσεις**

- 4.1 Εναλλακτικές προσφορές  
Εναλλακτικές προσφορές δεν γίνονται δεκτές.
- 4.2 Εμπορικές Αποκλίσεις  
Δεν επιτρέπονται αποκλίσεις από τους Εμπορικούς και Οικονομικούς Όρους της Διακήρυξης και οι προσφορές θα πρέπει να συμμορφώνονται πλήρως προς τους αντίστοιχους όρους και τις απαιτήσεις της.
- 4.3 Τεχνικές Αποκλίσεις  
Δεν επιτρέπονται τεχνικές αποκλίσεις από τις τεχνικές προδιαγραφές της διακήρυξης.

#### **Άρθρο 5** **Τύπος σύμπραξης/ένωσης φυσικών ή/και νομικών προσώπων**

Στην περίπτωση που προσφέρων είναι σύμπραξη/ένωση φυσικών ή/και νομικών προσώπων, η κατακύρωση της σύμβασης θα γίνει στο όνομα όλων των μελών της σύμπραξης/ένωσης και θα τεθεί διάταξη στο συμφωνητικό της σύμβασης σύμφωνα με την οποία τα μέλη της σύμπραξης/ένωσης ενέχονται και ευθύνονται έναντι της ΔΕΗ ενιαία, αδιαίρετα, αλληλέγγυα και σε ολόκληρο το καθένα χωριστά, θα εκπροσωπούνται από κοινό εκπρόσωπο και θα ελέγχεται από τη ΔΕΗ η ουσιαστική συμμετοχή στη σύμπραξη/ένωση όλων των μελών της σε όλη τη διάρκεια ισχύος της σύμβασης.

Στην περίπτωση που η προσφέρουσα σύμπραξη/ένωση είναι όμιλος επιχειρήσεων (άτυπη σύμπραξη/ένωση προσώπων χωρίς φορολογική και νομική υπόσταση) η προσφορά πρέπει να είναι διαμορφωμένη κατά τρόπο, ώστε να εξασφαλίζεται η χωριστή τιμολόγηση από τα μέλη του ομίλου σύμφωνα με την Ελληνική φορολογική νομοθεσία και πρακτική.

Στην αντίθετη περίπτωση όπου η προσφορά δεν πληροί την ανωτέρω προϋπόθεση, εφόσον ο προσφέρων επιλεγεί ως ανάδοχος υποχρεούται πριν την υπογραφή της σύμβασης να περιβληθεί νομικό/ φορολογικό τύπο που θα επιτρέπει την από κοινού τιμολόγηση και τότε για την υπογραφή της σύμβασης απαιτείται, επιπλέον, η κατάθεση επικυρωμένου αντιγράφου του εγγράφου που θα αποδεικνύει ότι ικανοποιείται η προαναφερθείσα απαίτηση.

#### **Άρθρο 6** **Χρηματοδότηση Αντικειμένου Σύμβασης**

Από τον προϋπολογισμό της ΔΕΗ Α.Ε.

**Άρθρο 7**  
**Παραλαβή στοιχείων Διαγωνισμού**

- 7.1 Τα τεύχη της Διακήρυξης, όπως αυτά αναφέρονται στο άρθρο 1 του τεύχους 2 της Διακήρυξης, διατίθενται ηλεκτρονικά, σύμφωνα με τα προβλεπόμενα στην παρ. 4 του άρθρου 15 του ΚΕΠΥ, μέσω της επίσημης ιστοσελίδας (site) της Επιχείρησης: <https://eprocurement.dei.gr> – ΔΥΠΕΚΕ-1565 όπου και θα παραμείνουν ανηρτημένα μέχρι και πριν από τη λήξη της προθεσμίας υποβολής των προσφορών.
- 7.2 Οι ενδιαφερόμενοι οικονομικοί φορείς, οι οποίοι έχουν εγγραφεί στο Σύστημα ως παραλήπτες της Διακήρυξης, μπορούν να ζητούν διευκρινίσεις σχετικά με το περιεχόμενο των τευχών του παρόντος Διαγωνισμού, το αργότερο μέχρι και πέντε (5) ημέρες πριν από την καταληκτική ημερομηνία ηλεκτρονικής υποβολής των προσφορών.  
Αιτήματα παροχής πληροφοριών ή διευκρινίσεων ή πραγματοποίησης επιτόπιας επίσκεψης που υποβάλλονται εκτός των ανωτέρω προθεσμιών δεν εξετάζονται.
- 7.3 Τα σχετικά αιτήματα παροχής διευκρινίσεων υποβάλλονται ηλεκτρονικά από εγγεγραμμένους στο Σύστημα οικονομικούς φορείς και μέσω αυτού, δηλαδή από τους διαθέτοντες σχετικά διαπιστευτήρια που τους έχουν χορηγηθεί (όνομα χρήστη και κωδικός πρόσβασης). Το ηλεκτρονικό αρχείο με το κείμενο των ερωτημάτων είναι απαραίτητα ψηφιακά υπογεγραμμένο.
- 7.4 Το αργότερο μέχρι και τρεις (3) ημέρες πριν από την καταληκτική ημερομηνία ηλεκτρονικής υποβολής των προσφορών, η ΔΕΗ θα παράσχει, μέσω της ηλεκτρονικής πλατφόρμας του Συστήματος, τις απαραίτητες διευκρινίσεις και τυχόν συμπληρωματικά στοιχεία σχετικά με τις προδιαγραφές και τους όρους του Διαγωνισμού και του σχεδίου σύμβασης.  
Η ΔΕΗ δεν θα απαντήσει σε ερωτήματα που θα έχουν υποβληθεί με ηλεκτρονικό ταχυδρομείο ή με υποβολή ερωτημάτων στο πρωτόκολλο της Υπηρεσίας και εκτός πλατφόρμας Συστήματος.
- Κανένας υποψήφιος δεν μπορεί σε οποιαδήποτε περίπτωση να επικαλεστεί προφορικές ή τηλεφωνικές απαντήσεις εκ μέρους της ΔΕΗ.



Αριθμός Διακήρυξης: **ΔΥΠΕΚΕ- 1565**

Αντικείμενο: «Αντικατάσταση (κατασκευή νέου –  
καθαίρεση – ανέγερση) τελικού  
Υ/Θ λέβητα Α/Μ Νο 2 ΑΗΣ  
Αθερινόλακκου»

**ΟΡΟΙ ΚΑΙ ΟΔΗΓΙΕΣ  
ΗΛΕΚΤΡΟΝΙΚΟΥ ΔΙΑΓΩΝΙΣΜΟΥ ΜΕ ΑΝΟΙΚΤΗ ΔΙΑΔΙΚΑΣΙΑ**

**ΤΕΥΧΟΣ 2 ΑΠΟ 8**

## Περιεχόμενα

Άρθρο 1.....	4
Τεύχη και έγγραφα της Διακήρυξης .....	4
Άρθρο 2.....	5
Προϋπολογισμός αντικειμένου Διαγωνισμού - Σύστημα προσφοράς.....	5
Άρθρο 3.....	6
Χρόνος Ισχύος Προσφοράς.....	6
Άρθρο 4.....	7
Εγγύηση Συμμετοχής .....	7
Άρθρο 5.....	8
Υποβαλλόμενα Στοιχεία.....	8
Άρθρο 6.....	9
Κατάρτιση - Περιεχόμενο προσφοράς .....	9
6.1 Απαιτήσεις για το περιεχόμενο της προσφοράς .....	9
6.1.1 Γενικές απαιτήσεις .....	9
6.1.1.1 Κατάρτιση προσφοράς – Ηλεκτρονικοί Φάκελοι- Περιεχόμενα .....	9
6.1.1.2 Υπογραφή προσφοράς.....	9
6.1.1.3 Εχεμύθεια – εμπιστευτικές πληροφορίες.....	10
6.1.1.4 Ισχύς Δηλώσεων και δικαιολογητικών .....	10
6.1.1.5 Μη προσκόμιση στοιχείων και δικαιολογητικών – ψευδείς δηλώσεις ή ανακριβή δικαιολογητικά .....	11
6.1.2 Ειδικές απαιτήσεις .....	11
6.1.2.1 Αποκλίσεις από τους Εμπορικούς και Οικονομικούς Όρους της Διακήρυξης .....	11
6.2 Ηλεκτρονικός Φάκελος Α .....	11
Α. Περιεχόμενα Φακέλου Α .....	11
6.2.1 Εγγυητικές Επιστολές .....	11
6.2.2 Δήλωση νομιμοποίησης προσφέροντος.....	11
6.2.3 Δήλωση αποδοχής όρων Διαγωνισμού και ισχύος προσφοράς .....	12
6.2.4 Υπεύθυνη Δήλωση περί Μη Συνδρομής Λόγων Αποκλεισμού (ΥΔΜΣΛΑ) .....	12
6.2.5 Διευκρινίσεις για προσφορές από συμπράξεις/ένωσεις φυσικών ή/και νομικών προσώπων.....	12
6.2.6 Δηλώσεις τυχόν τρίτου που παρέχει στήριξη .....	12
Β. Υποβολή - Προσκόμιση δικαιολογητικών και στοιχείων .....	13
I. Αποδεικτικά νομιμοποίησης προσφέροντος.....	13
II. Αποδεικτικά που σχετίζονται με ποινικές καταδίκες.....	13
III. Αποδεικτικά που σχετίζονται με καταβολή φόρων ή εισφορών κοινωνικής ασφάλισης .....	14
IV. Αποδεικτικά που σχετίζονται με φερεγγυότητα, σύγκρουση συμφερόντων ή επαγγελματικό παράπτωμα:.....	14
6.3 Ηλεκτρονικός Φάκελος Β .....	15
6.3.1 Αποδεικτικά τεχνικής και επαγγελματικής ικανότητας.....	15
6.3.1 Αποδεικτικά τεχνικής και επαγγελματικής ικανότητας.....	15
6.3.2 Συστήματα διασφάλισης ποιότητας.....	15
6.3.3 Τεχνικά στοιχεία προσφοράς .....	15
6.3.4 Υποπρομηθευτές/υποκατασκευαστές ή υπεργολάβοι .....	16
6.3.5 Στήριξη στις ικανότητες άλλων οντοτήτων.....	16
6.3.6 Προσφορές σύμπραξης/ένωσης .....	17
6.3.7 Γνώση τοπικών συνθηκών .....	17
6.4 Οικονομική Προσφορά.....	17
<b>Άρθρο 7.....</b>	<b>18</b>

<b>Ηλεκτρονική Αποσφράγιση και Τυπική Αξιολόγηση Προσφορών</b> .....	18
7.1 Ηλεκτρονική Αποσφράγιση προσφορών – πρόσβαση συμμετεχόντων .....	18
7.2 Τυπική Αξιολόγηση προσφορών.....	18
7.3 Διαχείριση τυπικά απορριφθεισών προσφορών.....	20
7.4 Ηλεκτρονική Αποσφράγιση τεχνικών προσφορών – πρόσβαση συμμετεχόντων ....	20
Άρθρο 8.....	20
Τεχνική και Οικονομική Αξιολόγηση Προσφορών .....	20
8.1 Διαδικασία αξιολόγησης προσφορών .....	20
8.2 Έλεγχος συμμόρφωσης προσφορών με τα κριτήρια επιλογής, τις τεχνικές απαιτήσεις και τους εν γένει εμπορικούς όρους της Διακήρυξης. ....	21
8.3 Αποτελέσματα τεχνικής αξιολόγησης .....	22
8.4. Αποσφράγιση Οικονομικών Προσφορών – Πρόσβαση συμμετεχόντων - Αξιολόγηση	
22	
Άρθρο 9.....	23
Ενστάσεις Προσφερόντων.....	23
Άρθρο 10.....	24
Κατακύρωση – Ματαίωση Διαγωνισμού .....	24
Αναγγελία Ανάθεσης .....	24
Άρθρο 11.....	25
Περιεχόμενο και υπογραφή Σύμβασης .....	25
Άρθρο 12.....	25
Επιφυλάξεις και Δικαιώματα ΔΕΗ.....	25



Αριθμός Διακήρυξης: **ΔΥΠΕΚΕ- 1565**

Αντικείμενο: «Αντικατάσταση (κατασκευή νέου – καθαίρεση – ανέγερση) τελικού Υ/Θ λέβητα  
Α/Μ Νο 2 του ΑΗΣ Αθερινόλακκου»

## ΟΡΟΙ ΚΑΙ ΟΔΗΓΙΕΣ ΗΛΕΚΤΡΟΝΙΚΟΥ ΔΙΑΓΩΝΙΣΜΟΥ ΜΕ ΑΝΟΙΚΤΗ ΔΙΑΔΙΚΑΣΙΑ

### Άρθρο 1

#### Τεύχη και έγγραφα της Διακήρυξης

- 1.1 Η παρούσα Διακήρυξη, αποτελείται από το σύνολο των παρακάτω τευχών:
1. Πρόσκληση
  2. Όροι και Οδηγίες Διαγωνισμού μετά των ακόλουθων Παραρτημάτων:
    - Παράρτημα Ι: Έντυπα οικονομικής Προσφοράς στα οποία συμπεριλαμβάνονται:
      - α. Τιμολόγιο Προσφοράς (για συμπλήρωση)
      - β. Προμέτρηση-Προϋπολογισμός Προσφοράς (για συμπλήρωση)
    - Παράρτημα ΙΙ: Πίνακας Κατανομής Τιμήματος (Σε περίπτωση σύμπραξης/ένωσης)
    - Παράρτημα ΙΙΙ: Υποδείγματα Πινάκων Εμπειρίας και Συστάσεων
  3. Συμφωνητικό Σύμβασης (Σχέδιο)
  4. Ειδικό Όροι Σύμβασης (Σχέδιο)
  5. Τεχνικές Προδιαγραφές
  6. Γενικοί Όροι Σύμβασης
  7. Ασφαλίσεις
  8. Υποδείγματα, που περιλαμβάνουν:
    - α. Δηλώσεις νομιμοποίησης:
      - α1. προσφέροντος και
      - α2. τυχόν παρέχοντος στήριξη
    - β. Δήλωση αποδοχής όρων Διακήρυξης και χρόνου ισχύος προσφοράς
    - γ. Υπεύθυνη Δήλωση περί μη Συνδρομής Λόγων Αποκλεισμού (ΥΔΜΣΛΑ)
    - δ. Δήλωση συνυπευθυνότητας για Συμπράξεις / Ενώσεις
    - ε. Εγγυητική Επιστολή Συμμετοχής στο Διαγωνισμό
    - στ. Εγγυητική Επιστολή Καλής Εκτέλεσης
- 1.2 Η σειρά με την οποία αναφέρονται τα παραπάνω τεύχη καθορίζει τη σειρά ισχύος των όρων καθενός από αυτά, σε περίπτωση που διαπιστωθούν διαφορές στο κείμενο ή στην ερμηνεία των όρων δύο ή περισσότερων τευχών. Το ίδιο ισχύει και για τη σειρά ισχύος μεταξύ των τευχών και των παραρτημάτων/προσαρτημάτων τους.



## **Άρθρο 2**

### **Προϋπολογισμός αντικειμένου Διαγωνισμού - Σύστημα προσφοράς**

- 2.1 Ο Προϋπολογισμός του αντικειμένου του Διαγωνισμού ανέρχεται σε 393.234,93 Ευρώ, μη συμπεριλαμβανομένου του ΦΠΑ.  
Ο Προϋπολογισμός αυτός δεν αποτελεί το ανώτατο όριο προσφοράς.
- 2.2 Ο διαγωνισμός διενεργείται με το Σύστημα Προσφοράς με ελεύθερη συμπλήρωση Τιμολογίου.

Οι Προσφέροντες προσφέρουν τιμές συμπληρώνοντας, τα ασυμπλήρωτα «Τιμολόγιο Προσφοράς» και «Προμέτρηση – Προϋπολογισμός Προσφοράς», με τις προσφερόμενες από αυτούς τιμές.

Το «Τιμολόγιο Προσφοράς» αποτελεί το κύριο έγγραφο της προσφοράς του Προσφέροντος και όλες οι τιμές μονάδας που προσφέρονται με αυτό πρέπει να συμπληρωθούν ολογράφως και αριθμητικώς. Αν υπάρχει ασυμφωνία μεταξύ της ολόγραφης και αριθμητικής τιμής, υπερισχύει η ολόγραφη. Η μη συμπλήρωση έστω και μιας τιμής μονάδας καθιστά την προσφορά απαράδεκτη.

Οι τιμές μονάδας που προσφέρει καθένας Προσφέρων στο «Τιμολόγιο Προσφοράς» περιλαμβάνουν οπωσδήποτε και τα γενικά έξοδα, το όφελος και λοιπές επιβαρύνσεις του Προσφέροντος, όπως αυτές περιγράφονται στα άρθρα 25 και 29 των Γενικών Όρων της Σύμβασης.

Το τεύχος «Προμέτρηση – Προϋπολογισμός Προσφοράς», αποτελεί συμπληρωματικό έγγραφο της προσφοράς και πρέπει να συμπληρωθούν από τον Προσφέροντα όλα τα κονδύλια αυτού. Σε περίπτωση που κάποιες τιμές του τεύχους «Προμέτρηση – Προϋπολογισμός Προσφοράς» είναι διαφορετικές από εκείνες που έχουν αναγραφεί στο τεύχος «Τιμολόγιο Προσφοράς» για τις ίδιες εργασίες, ή σε περίπτωση λογιστικών σφαλμάτων στο Τεύχος «Προμέτρηση – Προϋπολογισμός Προσφοράς», οι σχετικές εγγραφές θα διορθώνονται από την Επιτροπή Αξιολόγησης, βάσει του τεύχους «Τιμολόγιο Προσφοράς» και η προσφορά θα ισχύει όπως θα διαμορφωθεί μετά τις παραπάνω διορθώσεις της Επιτροπής Αξιολόγησης. Στην περίπτωση αυτή, όπου εφεξής γίνεται παραπομπή στην προσφορά, ή σε επιμέρους στοιχεία της, θα νοείται η παραπομπή στη διορθωμένη προσφορά.

Στο τεύχος «Προμέτρηση – Προϋπολογισμός Προσφοράς», θα συμπληρώνονται τα ακόλουθα:

- α. Οι τιμές μονάδας όπως προσφέρονται με το «Τιμολόγιο Προσφοράς».
- β. Το αποτέλεσμα του πολλαπλασιασμού των ποσοτήτων επί τις τιμές, που διαμορφώνει την δαπάνη για κάθε εργασία (κονδύλιο) χωριστά.
- γ. Τα επιμέρους αθροίσματα των δαπανών, καθώς και το γενικό άθροισμα του συνόλου των δαπανών το οποίο θα αποτελεί τη συνολική δαπάνη του Έργου που προβλέπεται με την προσφορά.

Απαγορεύεται κάθε διόρθωση, διαγραφή ή προσθήκη στις τιμές που έχουν ήδη συμπληρωθεί στο τεύχος «Τιμολόγιο Προσφοράς» ή στα ποσά του τεύχους «Προμέτρηση – Προϋπολογισμός Προσφοράς».

- 2.3 Οι προσφέροντες υποχρεούνται να συμπληρώσουν, επί ποινή απόρριψης, τις τιμές ή και τα τιμήματα της οικονομικής προσφοράς τους στη σχετική φόρμα του Συστήματος. Επίσης υποχρεούνται, επί ποινή απόρριψης, να υποβάλουν την οικονομική τους

προσφορά και σε ψηφιακά υπογεγραμμένη έντυπη μορφή αρχείου portable document format (pdf) σύμφωνα με το επισυναπτόμενο στο παρόν τεύχος σχετικό έντυπο και με τις οδηγίες του εγχειριδίου χρήσης του Συστήματος.

- 2.4 Οι προσφέροντες υποχρεούνται να προσφέρουν τιμές/τίμημα αποκλειστικά σε ΕΥΡΩ. Σε περίπτωση μη συμμόρφωσης του προσφέροντα με την απαίτηση αυτή, η προσφορά του θα απορριφθεί. Με ποινή την ακυρότητα των αντίστοιχων προσφορών, αποκλείεται η κατά οποιοδήποτε τρόπο εξάρτηση των προσφερομένων τιμών από την ισοτιμία του νομίσματος της προσφοράς με οποιοδήποτε άλλο νόμισμα.
- 2.5 Όλα τα ποσά της οικονομικής προσφοράς πρέπει να αναγράφονται αριθμητικώς και ολογράφως στις κατάλληλες θέσεις. Σε περίπτωση όμως διαφορών μεταξύ τους, θα υπερισχύουν οι ολόγραφες τιμές.
- 2.6 Οι πιο πάνω τιμές των προσφορών είναι σταθερές και δεν θα υπόκεινται σε οποιαδήποτε αναπροσαρμογή καθ' όλη τη διάρκεια ισχύος της προσφοράς και της σύμβασης. Προσφορές οι οποίες περιλαμβάνουν τιμές με αναπροσαρμογή θα απορρίπτονται.
- 2.7 Τα χορηγούμενα έντυπα οικονομικής προσφοράς με την παρούσα Διακήρυξη είναι τα εξής:
- Τιμολόγιο προσφοράς (για συμπλήρωση)
  - Προμέτρηση – Προϋπολογισμός προσφοράς (για συμπλήρωση)
  - Πίνακας Κατανομής Τιμήματος (σε περίπτωση σύμπραξης)

### **Άρθρο 3** **Χρόνος Ισχύος Προσφοράς**

- 3.1 Οι προσφέροντες δεσμεύονται με την προσφορά τους για χρονικό διάστημα εκατόν είκοσι (120). Η προθεσμία ισχύος άρχεται από την επομένη της καταληκτικής ημερομηνίας υποβολής των προσφορών. Επίσης δεσμεύονται ότι, η προσφορά τους είναι οριστική, μη δυνάμενη κατά τη διάρκεια της αρχικής ισχύος της ή όπως αυτή θα παραταθεί σύμφωνα με τα παρακάτω, να αποσυρθεί ή να τροποποιηθεί, καθώς και ότι δεν μπορούν να απαιτήσουν οποιαδήποτε αναπροσαρμογή των τιμών της μετά την τυχόν ανάθεση της σύμβασης.
- Οι προσφέροντες αποδέχονται με τη συμμετοχή τους στο Διαγωνισμό την παράταση της ισχύος της προσφοράς τους κατά διαδοχικά διαστήματα τριάντα (30) ημερών ή, κατόπιν αιτήματος της ΔΕΗ και συναίνεσης του διαγωνιζομένου, κατά μεγαλύτερα χρονικά διαστήματα από την εκάστοτε ημερομηνία λήξης της ισχύος της και μέχρι την ολοκλήρωση της διαγωνιστικής διαδικασίας σύμφωνα με το άρθρο 10 του παρόντος τεύχους, εκτός εάν προ της εκάστοτε κατά τα ως άνω λήξης αυτής, ο προσφέρων δηλώσει το αντίθετο και δεν την παρατείνει. Αποσαφηνίζεται ότι, μη αποδοχή της παράτασης της ισχύος είναι αποδεκτή μόνο μετά τη συμπλήρωση του εκάστοτε χρονικού διαστήματος ισχύος της προσφοράς, όπως αυτό έχει διαμορφωθεί βάσει των ανωτέρω, και εφόσον ο διαγωνιζόμενος γνωστοποιήσει στην Επιχείρηση με υπογεγραμμένη ψηφιακά επιστολή μέσω του Συστήματος πριν από την αντίστοιχη λήξη, τη μη ανανέωση της ισχύος της.

Για παράταση της ισχύος της προσφοράς πέραν των έντεκα (11) μηνών από την καταληκτική ημερομηνία υποβολής των προσφορών, απαιτείται η προηγούμενη έγγραφη συναίνεση του διαγωνιζομένου και του εκδότη της Εγγυητικής Επιστολής Συμμετοχής (ΕΕΣ).

Επίσης, οι προσφέροντες αποδέχονται με τη συμμετοχή τους στο Διαγωνισμό ότι η προσφορά τους παραμένει σε ισχύ, μετά τη γνωστοποίηση της απόφασης

κατακύρωσης, για όσο χρονικό διάστημα καθυστερεί η υπογραφή της σύμβασης με υπαιτιότητα του υποψήφιου αναδόχου. Η ΔΕΗ μετά την παρέλευση της προθεσμίας υπογραφής της σύμβασης δύναται να προβεί στην κατάπτωση της ΕΕΣ.

- 3.2 Σε περίπτωση παράτασης της καταληκτικής προθεσμίας ηλεκτρονικής υποβολής των προσφορών, οι διαγωνιζόμενοι δύνανται να τροποποιήσουν ή/και συμπληρώσουν τυχόν υποβληθείσα στο Σύστημα προσφορά τους ή να την αποσύρουν και υποβάλουν, εφόσον το επιθυμούν, νέα προσφορά μέχρι τη νέα καταληκτική ημερομηνία υποβολής προσφορών, μεριμνώντας σε κάθε περίπτωση τα συμπεριλαμβανόμενα στην προσφορά τους στοιχεία και δικαιολογητικά να είναι σε ισχύ κατά τη νέα ως άνω ημερομηνία.

#### **Άρθρο 4** **Εγγύηση Συμμετοχής**

- 4.1 Για τη συμμετοχή στο Διαγωνισμό πρέπει να υποβληθεί από κάθε προσφέροντα σε μορφή αρχείου pdf εγγύηση συμμετοχής υπό μορφή Εγγυητικής Επιστολής Συμμετοχής (ΕΕΣ), σύμφωνα με το επισυναπτόμενο υπόδειγμα της Επιχείρησης, η οποία να έχει εκδοθεί από πιστωτικά ή χρηματοδοτικά ιδρύματα ή ασφαλιστικές επιχειρήσεις κατά την έννοια των περιπτώσεων β και γ της παρ. 1 του άρθρου 14 του ν. 4364/2016, της αποδοχής της ΔΕΗ, την οποία η Επιχείρηση δεν μπορεί να αρνηθεί αδικαιολόγητα, που λειτουργούν νόμιμα σε:

- α. ένα κράτος – μέλος της Ευρωπαϊκής Ένωσης (Ε.Ε.), ή
- β. ένα κράτος – μέλος του Ευρωπαϊκού Οικονομικού Χώρου (Ε.Ο.Χ.) ή
- γ. τρίτες χώρες που έχουν υπογράψει και κυρώσει τη Συμφωνία περί Δημοσίων Συμβάσεων - ΣΔΣ (Government Procurement Agreement - GPA) του Παγκόσμιου Οργανισμού Εμπορίου (Π.Ο.Ε)

και έχουν σύμφωνα με τις ισχύουσες διατάξεις, αυτό το δικαίωμα.

Μπορεί επίσης να εκδίδεται από το Ταμείο Μηχανικών Εργοληπτών Δημοσίων Έργων (Τ.Μ.Ε.Δ.Ε.) ή να παρέχεται με γραμμάτιο του Ταμείου Παρακαταθηκών και Δανείων με παρακατάθεση σε αυτό του αντίστοιχου χρηματικού ποσού.

**Οι Διαγωνιζόμενοι υποχρεούνται να προσκομίσουν, επί ποινή απόρριψης της προσφοράς, και σε έντυπη μορφή (πρωτότυπο) τις ως άνω ΕΕΣ στην αρμόδια Υπηρεσία διεξαγωγής του Διαγωνισμού εντός τριών (3) ημερών από την καταληκτική ημερομηνία ηλεκτρονικής υποβολής των προσφορών.**

- 4.2 Η αξία της ως άνω ΕΕΣ θα ανέρχεται στο ποσό των €7.900.

Οι διαγωνιζόμενοι δύνανται να καταθέσουν περισσότερες από μια ΕΕΣ προκειμένου να καλύπτουν αθροιστικά το σύνολο της αξίας που ζητείται με τη Διακήρυξη. Σε περίπτωση που ο διαγωνιζόμενος είναι σύμπραξη/ένωση φυσικών ή/και νομικών προσώπων η/οι ΕΕΣ μπορεί να εκδίδεται/ονται υπέρ της σύμπραξης/ένωσης ή και υπέρ ενός μέλους αυτής.

- 4.3 Η παραπάνω εγγύηση θα ισχύει τουλάχιστον κατά τριάντα (30) ημέρες περισσότερο από την ισχύ της προσφοράς, όπως αυτή διαμορφώνεται βάσει της παραπάνω παραγράφου 3.1, και θα επιστρέφεται μετά την ανάδειξη του αναδόχου σε όλους τους προσφέροντες, πλην αυτού ο οποίος θα επιλεγεί ανάδοχος, του οποίου η Εγγύηση Συμμετοχής στο Διαγωνισμό θα του αποδοθεί, μετά την κατάθεση της Εγγύησης Καλής Εκτέλεσης του

αντικειμένου, κατά την υπογραφή της σύμβασης. Σε περίπτωση παράτασης της ισχύος της προσφοράς πέραν των έντεκα (11) μηνών από την καταληκτική ημερομηνία υποβολής των προσφορών, για αντίστοιχη παράταση της ισχύος της ΕΕΣ απαιτείται προηγούμενη έγγραφη δήλωση παράτασης ισχύος της από τον εκδότη αυτής.

- 4.4 Η εν λόγω Εγγυητική Επιστολή, εφόσον δεν θα υπάρξει λόγος να καταπέσει υπέρ της ΔΕΗ, σύμφωνα με τους όρους της Διακήρυξης, θα επιστρέφεται στον εκδότη της, αν:
- α. Η προσφορά του διαγωνιζόμενου κριθεί σε οποιοδήποτε στάδιο του Διαγωνισμού οριστικά μη αποδεκτή.
  - β. Μετά τη λήξη ισχύος της προσφοράς του, ο διαγωνιζόμενος δεν παρατείνει την ισχύ της.
- 4.5 Ειδικά, μετά την αποσφράγιση των οικονομικών προσφορών και την κατάταξή τους κατά σειρά μειοδοσίας, η ΕΕΣ στο Διαγωνισμό δύναται να επιστραφεί σε κάθε προσφέροντα, που με αίτησή του ζητήσει την επιστροφή της πριν τη συμπλήρωση του χρόνου ισχύος της, εφόσον δεν πιθανολογείται ότι, μετά από ενδεχόμενη ανατροπή του αποτελέσματος του Διαγωνισμού, θα επιλεγεί ως ανάδοχος ο υπόψη προσφέρων.
- 4.6 Η υπόψη Εγγυητική Επιστολή καταπίπτει στο σύνολό της υπέρ της ΔΕΗ στις ακόλουθες περιπτώσεις:
- μη συμμόρφωσης καθ' οιονδήποτε τρόπο του διαγωνιζόμενου ως προς τις υποχρεώσεις του όπως αυτές απορρέουν από τη διαγωνιστική διαδικασία,
  - γνωστοποίησης προϋποθέσεων, οι οποίες δεν περιλαμβάνονταν στην αρχική προσφορά, για διατήρησή της σε ισχύ μέχρι τη λήξη της εκάστοτε αποδεχθείσας προθεσμίας ισχύος της, σύμφωνα με την παράγραφο 3.1 του παρόντος τεύχους,
  - αποχώρησης του διαγωνιζόμενου νωρίτερα από τη λήξη ισχύος της προσφοράς του και
  - άρνησης υπογραφής της σύμβασης από το μειοδότη.
- Σημειώνεται ότι η Εγγυητική Επιστολή Συμμετοχής δεν καταπίπτει εάν ο διαγωνιζόμενος, γνωστοποιήσει ότι η ισχύς της προσφοράς του δεν ανανεώνεται, σύμφωνα με την παράγραφο 3.1 του παρόντος τεύχους.

## **Άρθρο 5** **Υποβαλλόμενα Στοιχεία**

- 5.1 Όλα τα έγγραφα που θα υποβληθούν από τους προσφέροντες στο Διαγωνισμό θα είναι συνταγμένα στην Ελληνική γλώσσα.
- Ειδικότερα, τα έγγραφα που σχετίζονται με τα περιεχόμενα του Φακέλου Α των προσφορών και θα υποβληθούν από Αλλοδαπές Επιχειρήσεις μπορούν να είναι συνταγμένα στη γλώσσα της Χώρας έκδοσης και να συνοδεύονται από επίσημη μετάφραση στην Ελληνική γλώσσα, αρμοδίως επικυρωμένη.
- Το σύνολο των εγγράφων των φακέλων Β και Γ μπορεί να είναι συνταγμένα στην αγγλική γλώσσα.
- 5.2 Αντιπροσφορές δεν γίνονται δεκτές σε καμία περίπτωση.
- 5.3 Προσθήκες, τροποποιήσεις ή επιφυλάξεις των προσφερόντων επί των όρων που περιλαμβάνονται στα τεύχη της Διακήρυξης δεν γίνονται δεκτές και τυχόν προσφορές οι οποίες θα περιλαμβάνουν τέτοιες διαφοροποιήσεις θα αποκλείονται από το Διαγωνισμό.

## **Άρθρο 6** **Κατάρτιση - Περιεχόμενο προσφοράς**

### 6.1 Απαιτήσεις για το περιεχόμενο της προσφοράς

#### 6.1.1 Γενικές απαιτήσεις

##### 6.1.1.1 Κατάρτιση προσφοράς – Ηλεκτρονικοί Φάκελοι- Περιεχόμενα

Οι προσφορές πρέπει να περιλαμβάνουν σε ηλεκτρονική μορφή όλα τα στοιχεία που καθορίζονται στη Διακήρυξη και να υποβάλλονται ηλεκτρονικά στο Σύστημα, σύμφωνα με τους όρους της παρούσας Διακήρυξης και τις Οδηγίες Χρήσης του Συστήματος. Ειδικότερα:

Οι προσφορές υποβάλλονται ηλεκτρονικά, σε φακέλους και με συμπλήρωση της οικονομικής προσφοράς σε ειδική ηλεκτρονική φόρμα του Συστήματος, σύμφωνα με τις παρακάτω παραγράφους 6.2 έως 6.4.

Στην περίπτωση που τα αρχεία που εμπεριέχονται σε κάθε φάκελο περιλαμβάνουν περισσότερα του ενός έγγραφα ή ενότητες, απαιτείται να υπάρχει και ο αντίστοιχος πίνακας περιεχομένων.

Επισημαίνεται ότι ο κάθε ηλεκτρονικός φάκελος θα πρέπει να περιέχει όσα στοιχεία αναφέρονται στις αντίστοιχες παραγράφους 6.2, 6.3 και 6.4 του παρόντος άρθρου που υποχρεούνται να υποβάλουν οι Προσφέροντες.

##### 6.1.1.2 Υπογραφή προσφοράς

Η προσφορά θα πρέπει να υπογράφεται ψηφιακά στην πρώτη ή τελευταία σελίδα κάθε υποβαλλόμενου εγγράφου (δηλώσεις, περιγραφή προσφερομένου αντικειμένου, σχέδια κλπ.), σύμφωνα με την παρακάτω παράγραφο, από πρόσωπο ή πρόσωπα τα οποία είναι προς τούτο εξουσιοδοτημένα από τον προσφέροντα σύμφωνα με τα οριζόμενα κατωτέρω (παράγραφος 6.2.2).

Τα ανωτέρω στοιχεία και δικαιολογητικά της τεχνικής προσφοράς του προσφέροντος υποβάλλονται από αυτόν ηλεκτρονικά σε μορφή αρχείου τύπου .pdf. Όταν υπογράφονται από τον ίδιο φέρουν ψηφιακή υπογραφή και δεν απαιτείται να φέρουν σχετική θεώρηση γνησίου υπογραφής. Ο διαγωνιζόμενος υποχρεούται, εφόσον ζητηθεί από τη ΔΕΗ, να προσκομίσει τις δηλώσεις και τα δικαιολογητικά που υπογράφονται από τρίτους και συνιστούν ιδιωτικά έγγραφα, σε έντυπη μορφή (είτε πρωτότυπα είτε αντίγραφα επικυρωμένα αρμοδίως) εντός τριών (3) εργάσιμων ημερών από τη ζήτησή τους.

Η σύμπραξη/ένωση οικονομικών φορέων υποβάλλει κοινή προσφορά, η οποία υπογράφεται ψηφιακά υποχρεωτικά, είτε από εξουσιοδοτημένο πρόσωπο ή πρόσωπα, είτε από κοινό εκπρόσωπό της νομίμως εξουσιοδοτημένο προς τούτο.

### 6.1.1.3 Εχεμύθεια – εμπιστευτικές πληροφορίες

Σε περίπτωση που στην προσφορά εμπεριέχονται στοιχεία με εμπιστευτικές πληροφορίες, τα οποία κρίνονται από το διαγωνιζόμενο ότι προστατεύονται από τεχνικό ή εμπορικό απόρρητο, τα υπόψη στοιχεία πρέπει με μέριμνα και ευθύνη του διαγωνιζομένου να χαρακτηρισθούν ως «Εμπιστευτικά Στοιχεία Προσφοράς» και υποβάλλονται σύμφωνα με τις οδηγίες χρήσης του Συστήματος. Στην περίπτωση αυτή στον αντίστοιχο ηλεκτρονικό Φάκελο της προσφοράς θα συμπεριλαμβάνεται, πέραν των λοιπών εγγράφων και του υπόψη αρχείου, και έγγραφο των διαγωνιζόμενων με το οποίο θα δηλώνονται τα εμπιστευτικά στοιχεία της προσφοράς που περιέχονται στο εν λόγω αρχείο, με ρητή αναφορά στις επικαλούμενες σχετικές νομοθετικές, κανονιστικές ή διοικητικές διατάξεις που αιτιολογούν το χαρακτηρισμό των υπόψη στοιχείων ως εμπιστευτικών. Τα υπόψη στοιχεία θα είναι προσβάσιμα μόνον από τις αρμόδιες Επιτροπές και Υπηρεσίες της ΔΕΗ.

### 6.1.1.4 Ισχύς Δηλώσεων και δικαιολογητικών

#### Ισχύς Δηλώσεων

Όλες οι απαιτούμενες από τη Διακήρυξη Δηλώσεις των διαγωνιζομένων, οι οποίες υποβάλλονται σε υποκατάσταση δημοσίων ή ιδιωτικών εγγράφων, καθώς και οι λοιπές Δηλώσεις, είτε συμμόρφωσης με τους όρους της Διακήρυξης είτε τρίτων για συνεργασία με τον προσφέροντα θα καλύπτουν το χρονικό διάστημα μέχρι την ημερομηνία αποσφράγισης των προσφορών. Οι παραπάνω Δηλώσεις μπορεί να υπογράφονται έως δέκα (10) ημέρες πριν την καταληκτική ημερομηνία υποβολής των προσφορών.

#### Ισχύς δικαιολογητικών

- α) τα δικαιολογητικά που αφορούν στην περίπτωση II και στις περιπτώσεις IV α και β της κατωτέρω παραγράφου 6.2B εφόσον έχουν εκδοθεί έως τρεις (3) μήνες πριν από την υποβολή τους,
- β) τα λοιπά δικαιολογητικά που αφορούν την περίπτωση III της κατωτέρω παραγράφου 6.2B εφόσον είναι σε ισχύ κατά το χρόνο υποβολής τους, άλλως, στην περίπτωση που δεν αναφέρεται χρόνος ισχύος, να έχουν εκδοθεί κατά τα οριζόμενα στην προηγούμενη περίπτωση,
- γ) τα δικαιολογητικά που αφορούν την περίπτωση I της κατωτέρω παραγράφου 6.2B, τα αποδεικτικά ισχύουσας εκπροσώπησης σε περίπτωση νομικών προσώπων, και τα πιστοποιητικά αρμόδιας αρχής σχετικά με την ονομαστικοποίηση των μετοχών σε περίπτωση ανωνύμων εταιρειών (όπου απαιτείται) εφόσον έχουν εκδοθεί έως τριάντα (30) εργάσιμες ημέρες πριν από την υποβολή τους,
- δ) οι ένορκες βεβαιώσεις, εφόσον έχουν συνταχθεί έως τρεις (3) μήνες πριν από την υποβολή τους και
- ε) οι υπεύθυνες δηλώσεις, εφόσον έχουν συνταχθεί μετά την κοινοποίηση της πρόσκλησης για την υποβολή των δικαιολογητικών.

6.1.1.5 Μη προσκόμιση στοιχείων και δικαιολογητικών – ψευδείς δηλώσεις ή ανακριβή δικαιολογητικά

Ρητά καθορίζεται ότι, σε περίπτωση που οικονομικός φορέας:

- δεν υποβάλει ηλεκτρονικά ή/και δεν προσκομίσει σε έντυπη μορφή έγκαιρα και προσηκόντως τα επιβεβαιωτικά των δηλώσεων έγγραφα, οποτεδήποτε απαιτηθούν αυτά από την Επιχείρηση,
- διαπιστωθεί, εκ της υποβολής/ προσκόμισης αυτών, ότι, σε οποιοδήποτε στάδιο του διαγωνισμού ή της υλοποίησης της σύμβασης, έχει υποβάλει ανακριβείς ή ψευδείς δηλώσεις ή αλλοιωμένα φωτοαντίγραφα δημοσίων ή ιδιωτικών εγγράφων,

τότε αυτός αποκλείεται από την περαιτέρω διαδικασία, τυχόν εκτελεστές πράξεις της Επιχείρησης ανακαλούνται αμέσως, καταπίπτει υπέρ της ΔΕΗ η Εγγυητική Επιστολή Συμμετοχής ή Καλής Εκτέλεσης και η ΔΕΗ διατηρεί το δικαίωμα αποκλεισμού του από μελλοντικές διαγωνιστικές διαδικασίες.

6.1.2 Ειδικές απαιτήσεις

6.1.2.1 Αποκλίσεις από τους Εμπορικούς και Οικονομικούς Όρους της Διακήρυξης

Δεν επιτρέπονται αποκλίσεις από τους Εμπορικούς και Οικονομικούς όρους της Διακήρυξης. Οι προσφορές πρέπει να συμμορφώνονται πλήρως προς τους αντίστοιχους όρους και τις απαιτήσεις της Διακήρυξης.

Σχόλια, παρατηρήσεις ή διευκρινίσεις που αλλοιώνουν τους Εμπορικούς και Οικονομικούς όρους της Διακήρυξης αντιμετωπίζονται ως Εμπορικές Αποκλίσεις. Προσφορά η οποία θα έχει τέτοιας φύσεως αποκλίσεις θα απορριφθεί.

6.1.3 Εναλλακτικές προσφορές

Εναλλακτικές προσφορές δεν γίνονται δεκτές.

6.2 Ηλεκτρονικός Φάκελος Α

A. Περιεχόμενα Φακέλου Α

Ο ηλεκτρονικός Φάκελος Α με ονομασία «Φάκελος Α - Δικαιολογητικά Συμμετοχής» θα περιέχει σε ψηφιακή μορφή αρχείου pdf ή αντίστοιχου τα ακόλουθα:

6.2.1 Εγγυητικές Επιστολές

Την Εγγυητική Επιστολή Συμμετοχής στο Διαγωνισμό, σύμφωνα με το επισυναπτόμενο στη Διακήρυξη Υπόδειγμα και τα καθοριζόμενα στο άρθρο 4 του παρόντος τεύχους.

6.2.2 Δήλωση νομιμοποίησης προσφέροντος

Τη Δήλωση νομιμοποίησης του προσφέροντος συμπληρωμένη και υπογεγραμμένη, σύμφωνα με το Υπόδειγμα που επισυνάπτεται στη Διακήρυξη.

6.2.3 Δήλωση αποδοχής όρων Διαγωνισμού και ισχύος προσφοράς

Τη Δήλωση αποδοχής όρων Διαγωνισμού και ισχύος προσφοράς συμπληρωμένη και υπογεγραμμένη, σύμφωνα με το Υπόδειγμα που επισυνάπτεται στη Διακήρυξη.

6.2.4 Υπεύθυνη Δήλωση περί Μη Συνδρομής Λόγων Αποκλεισμού (ΥΔΜΣΛΑ)

Την ΥΔΜΣΛΑ συμπληρωμένη και υπογεγραμμένη, σύμφωνα με το Υπόδειγμα που επισυνάπτεται στη Διακήρυξη.

6.2.5 Διευκρινίσεις για προσφορές από συμπράξεις/ενώσεις φυσικών ή/και νομικών προσώπων

Στην περίπτωση αυτή υποβάλλονται:

6.2.5.1 Χωριστά από κάθε μέλος αυτής τα παραπάνω στοιχεία 6.2.2 έως 6.2.4. Ειδικότερα στη Δήλωση της παραγράφου 6.2.2 και στο σημείο 4.1 αυτής θα πρέπει να αναγράφεται ρητά ότι η προσφορά υποβάλλεται μέσω της συγκεκριμένης σύμπραξης/ένωσης και να ορίζεται το πρόσωπο που θα υπογράψει από κάθε μέλος αυτής το σχετικό ιδιωτικό συμφωνητικό ή τη συμβολαιογραφική πράξη σύστασης αυτής.

Ειδικά για τις Εγγυητικές Επιστολές της παραγράφου 6.2.1 ισχύουν τα αναφερόμενα στην παράγραφο 4.2 του παρόντος τεύχους. Σε περίπτωση κατάθεσης περισσότερων της μιας ΕΕΣ, επισημαίνεται ρητά ότι ισχύουν οι δεσμεύσεις της επόμενης παραγράφου.

6.2.5.2 Δήλωση των φυσικών ή νομικών προσώπων που μετέχουν στη σύμπραξη/ένωση, με την οποία θα δηλώνεται ότι τα υπόψη πρόσωπα σύστησαν την εν λόγω σύμπραξη/ένωση για να αναλάβουν την υλοποίηση της σύμβασης μαζί και ότι ενέχονται και ευθύνονται έναντι της ΔΕΗ σχετικά με τη συμμετοχή τους στο Διαγωνισμό και την εκτέλεση του αντικειμένου της σύμβασης, ενιαία, αδιαίρετα και σε ολόκληρο.

6.2.5.3 Το σχετικό ιδιωτικό συμφωνητικό ή συμβολαιογραφική πράξη σύστασης της σύμπραξης/ένωσης, στο οποίο θα φαίνονται η έδρα, ο νόμιμος εκπρόσωπος και τα ποσοστά συμμετοχής κάθε μέλους.

6.2.6 Δηλώσεις τυχόν τρίτου που παρέχει στήριξη

Σε περίπτωση που ο διαγωνιζόμενος έχει επικαλεστεί στήριξη τρίτου:

α. Τη Δήλωση νομιμοποίησης για κάθε ένα τυχόν παρέχοντα στήριξη, συμπληρωμένη και υπογεγραμμένη σύμφωνα με το Υπόδειγμα που επισυνάπτεται στη Διακήρυξη.

β. Την ΥΔΜΣΛΑ για κάθε ένα τυχόν παρέχοντα στήριξη οικονομικό φορέα, σύμφωνα με το Υπόδειγμα που επισυνάπτεται στη Διακήρυξη.



## B. Υποβολή - Προσκόμιση δικαιολογητικών και στοιχείων

Οι διαγωνιζόμενοι δεσμεύονται, **επί ποινή αποκλεισμού**, να υποβάλουν ηλεκτρονικά ή/και να προσκομίσουν σε έντυπη μορφή (πρωτότυπο) σε οποιοδήποτε στάδιο του Διαγωνισμού τους ζητηθεί από τη ΔΕΗ, όλα ή μέρος των σχετικών δικαιολογητικών και στοιχείων που αναφέρονται στις ως άνω δηλώσεις, εντός δέκα (10) ημερών και όπως αυτά εξειδικεύονται παρακάτω.

Τα έγγραφα του παρόντος υποβάλλονται, σύμφωνα με τις διατάξεις του ν. 4250/2014 (Α' 94). Ειδικά τα αποδεικτικά τα οποία αποτελούν ιδιωτικά έγγραφα, μπορεί να γίνονται αποδεκτά και σε απλή φωτοτυπία, εφόσον συνυποβάλλεται υπεύθυνη δήλωση στην οποία βεβαιώνεται η ακρίβειά τους και η οποία φέρει υπογραφή έως και δέκα (10) ημέρες πριν την καταληκτική ημερομηνία υποβολής των προσφορών.

Αν δεν προσκομισθούν τα εν λόγω δικαιολογητικά ή υπάρχουν ελλείψεις σε αυτά που υποβλήθηκαν και ο διαγωνιζόμενος υποβάλλει εντός της προαναφερόμενης προθεσμίας αίτημα προς την Επιχείρηση για την παράταση της προθεσμίας υποβολής, το οποίο συνοδεύεται με αποδεικτικά έγγραφα από τα οποία να αποδεικνύεται ότι έχει αιτηθεί τη χορήγηση των δικαιολογητικών, η ΔΕΗ παρατείνει την προθεσμία υποβολής αυτών για όσο χρόνο απαιτηθεί για τη χορήγησή τους από τις αρμόδιες αρχές.

### I. Αποδεικτικά νομιμοποίησης προσφέροντος

Τα αποδεικτικά στοιχεία του περιεχομένου της Δήλωσης της παραγράφου 6.2.2, ήτοι τα κατά περίπτωση νομιμοποιητικά έγγραφα σύστασης και νόμιμης εκπροσώπησης (όπως καταστατικά, πιστοποιητικά μεταβολών, αντίστοιχα ΦΕΚ, συγκρότηση Δ.Σ. σε σώμα, σε περίπτωση Α.Ε. κ.λπ., ανάλογα με τη νομική μορφή του διαγωνιζόμενου) και αποδεικτικό (πιστοποιητικό/βεβαίωση) εγγραφής στο Γ.Ε.ΜΗ. ή/και σε αντίστοιχο μητρώο ή/και ειδικές άδειες εφόσον απαιτούνται. Από τα ανωτέρω έγγραφα πρέπει να προκύπτουν η νόμιμη σύσταση του νομικού προσώπου, όλες οι σχετικές τροποποιήσεις των καταστατικών, το/τα πρόσωπο/α που δεσμεύει/ουν νόμιμα το νομικό πρόσωπο κατά την ημερομηνία διενέργειας του Διαγωνισμού (απόφαση συμμετοχής στο Διαγωνισμό, νόμιμος εκπρόσωπος, δικαίωμα υπογραφής κ.λπ.) καθώς και η θητεία του/των ή/και των μελών του διοικητικού οργάνου.

### II. Αποδεικτικά που σχετίζονται με ποινικές καταδίκες

Απόσπασμα ποινικού μητρώου ή ελλείπει αυτού ισοδύναμο έγγραφο, από το οποίο να προκύπτει ότι δεν υπάρχει σε βάρος του συμμετέχοντος/υποψηφίου αναδόχου αμετάκλητη καταδικαστική απόφαση για σοβαρό επαγγελματικό παράπτωμα ή κάποιο από τα αδικήματα της διαφθοράς - δωροδοκίας, της συμμετοχής σε εγκληματική οργάνωση, της διάπραξης τρομοκρατικών εγκλημάτων, της παιδικής εργασίας, της νομιμοποίησης εσόδων από παράνομες δραστηριότητες και της απάτης σύμφωνα με την ισχύουσα νομοθεσία.

Σε περίπτωση που το απόσπασμα ποινικού μητρώου φέρει καταδικαστικές αποφάσεις, οι συμμετέχοντες θα πρέπει να επισυνάψουν τις αναφερόμενες σε αυτό καταδικαστικές αποφάσεις.

Σε περίπτωση συμμετοχής νομικού προσώπου, το ως άνω δικαιολογητικό αφορά ιδίως:

- i. τους Διαχειριστές, όταν το νομικό πρόσωπο είναι Ο.Ε., Ε.Ε., Ε.Π.Ε. ή Ι.Κ.Ε.,
  - ii. τον Πρόεδρο του Δ.Σ., το Διευθύνοντα Σύμβουλο και τα λοιπά μέλη του Δ.Σ., όταν το νομικό πρόσωπο είναι Α.Ε.,
  - iii. σε κάθε άλλη περίπτωση νομικού προσώπου, τους νομίμους εκπροσώπους του και
  - iv. στις περιπτώσεις των συνεταιρισμών τα μέλη του Διοικητικού Συμβουλίου.
- III. Αποδεικτικά που σχετίζονται με καταβολή φόρων ή εισφορών κοινωνικής ασφάλισης
- α. Πιστοποιητικό/ά ασφαλιστικής ενημερότητας
  - β. Πιστοποιητικό φορολογικής ενημερότητας
- IV. Αποδεικτικά που σχετίζονται με φερεγγυότητα, σύγκρουση συμφερόντων ή επαγγελματικό παράπτωμα:
- α. Πιστοποιητικό αρμόδιας δικαστικής ή διοικητικής Αρχής, από το οποίο να προκύπτει ότι ο συμμετέχων/υποψήφιος ανάδοχος δεν τελεί σε πτώχευση ούτε σε διαδικασία κήρυξης πτώχευσης, δεν τελεί σε κοινή εκκαθάριση ούτε υπό διαδικασία έκδοσης απόφασης κοινής εκκαθάρισης, σύμφωνα με την εκάστοτε ισχύουσα εθνική νομοθεσία.
  - β. Πιστοποιητικό από τη Διεύθυνση Προγραμματισμού και Συντονισμού της Επιθεώρησης Εργασιακών Σχέσεων, από το οποίο να προκύπτουν οι πράξεις επιβολής προστίμου που έχουν εκδοθεί σε βάρος του οικονομικού φορέα σε χρονικό διάστημα δύο (2) ετών πριν από την ημερομηνία λήξης της προθεσμίας υποβολής προσφοράς. Μέχρι να καταστεί εφικτή η έκδοση του παραπάνω πιστοποιητικού, αυτό αντικαθίσταται από υπεύθυνη δήλωση του οικονομικού φορέα, χωρίς να απαιτείται επίσημη δήλωση του ΣΕΠΕ σχετικά με την έκδοση του πιστοποιητικού.
  - γ. Για τους υπόλοιπους λόγους αποκλεισμού, που περιλαμβάνονται στην ΥΔΜΣΛΑ ισχύει η δέσμευση της παραγράφου 5 της δήλωσης νομιμοποίησης προσφέροντος.

Τα παραπάνω πιστοποιητικά συντάσσονται ή/και εκδίδονται με βάση την ισχύουσα νομοθεσία της χώρας που είναι εγκατεστημένος ο υποψήφιος, από την οποία και εκδίδεται το σχετικό πιστοποιητικό.

Σε περίπτωση που ορισμένα από τα πιο πάνω δικαιολογητικά των περιπτώσεων II έως IV δεν εκδίδονται ή δεν καλύπτουν στο σύνολό τους όλες τις πιο πάνω περιπτώσεις, πρέπει επί ποινή αποκλεισμού να αναπληρωθούν με Ένορκη Βεβαίωση του υποψήφιου αναδόχου ή, στα κράτη όπου δεν προβλέπεται Ένορκη Βεβαίωση, με Δήλωση του υποψήφιου αναδόχου ενώπιον δικαστικής ή διοικητικής αρχής, συμβολαιογράφου ή αρμόδιου επαγγελματικού οργανισμού της χώρας του υποψήφιου αναδόχου στην οποία θα βεβαιώνεται ότι δεν εκδίδονται τα συγκεκριμένα έγγραφα και ότι δεν συντρέχουν στο συγκεκριμένο πρόσωπο του υποψηφίου αναδόχου οι ανωτέρω νομικές καταστάσεις. Η Ένορκη αυτή Βεβαίωση ή Δήλωση θα συνυποβληθεί υποχρεωτικά μαζί με τα λοιπά Δικαιολογητικά Συμμετοχής.

Οικονομικός φορέας που εμπίπτει σε μια από τις καταστάσεις που αναφέρονται ανωτέρω μπορεί να προσκομίζει στοιχεία, προκειμένου να αποδείξει ότι τα μέτρα που έλαβε επαρκούν για να αποδείξουν την αξιοπιστία του, παρότι συντρέχει ο σχετικός λόγος αποκλεισμού. Εάν τα στοιχεία κριθούν επαρκή, ο εν λόγω οικονομικός φορέας δεν αποκλείεται από τη διαδικασία σύναψης σύμβασης. Τα μέτρα που λαμβάνονται από τους οικονομικούς φορείς αξιολογούνται σε συνάρτηση με τη σοβαρότητα και τις ιδιαίτερες περιστάσεις του ποινικού αδικήματος ή του παραπτώματος. Αν τα μέτρα κριθούν ανεπαρκή, γνωστοποιείται στον οικονομικό φορέα το σκεπτικό της απόφασης αυτής. Οικονομικός φορέας που έχει αποκλειστεί, με αμετάκλητη απόφαση, από τη συμμετοχή σε διαδικασίες σύναψης σύμβασης δεν μπορεί να κάνει χρήση της ανωτέρω δυνατότητας κατά την περίοδο του αποκλεισμού που ορίζεται στην εν λόγω απόφαση στο κράτος - μέλος στο οποίο ισχύει η απόφαση.

Κατ' εξαίρεση, όταν ο οικονομικός φορέας εμπίπτει σε μια από τις καταστάσεις που αναφέρονται στην πιο πάνω παράγραφο ΙΙΙ και ο αποκλεισμός είναι σαφώς δυσανάλογος, ιδίως όταν μόνο μικρά ποσά των φόρων ή των εισφορών κοινωνικής ασφάλισης δεν έχουν καταβληθεί ή όταν ο προσφέρων ενημερώθηκε σχετικά με το ακριβές ποσό που οφείλεται λόγω αθέτησης των υποχρεώσεων του όσον αφορά στην καταβολή φόρων ή εισφορών κοινωνικής ασφάλισης σε χρόνο κατά τον οποίο δεν είχε τη δυνατότητα να λάβει μέτρα, , πριν από την εκπνοή της προθεσμίας υποβολής προσφοράς στον παρόντα Διαγωνισμό, δεν εφαρμόζεται ο εν λόγω αποκλεισμός.

### 6.3 Ηλεκτρονικός Φάκελος Β

Ο ηλεκτρονικός Φάκελος Β με την ένδειξη «Τεχνική Προσφορά» θα περιέχει σε ψηφιακή μορφή αρχείου pdf ή αντίστοιχου τα ακόλουθα:

#### 6.3.1 Αποδεικτικά τεχνικής και επαγγελματικής ικανότητας

α. Αποδεικτικά εμπειρίας

#### 6.3.1 Αποδεικτικά τεχνικής και επαγγελματικής ικανότητας

α. Αποδεικτικά εμπειρίας

Τον Πίνακα ή Πίνακες Εμπειρίας & Συστάσεων σύμφωνα με τα συνημμένα στο παρόν τεύχος Υποδείγματα μαζί με τις αντίστοιχες βεβαιώσεις/συστάσεις, που προβλέπονται στην παράγραφο 3.2.Β.1 του τεύχους 1 της Διακήρυξης.

β. Τα απαιτούμενα στην παράγραφο 3.2.Β.2 του τεύχους 1 της Διακήρυξης Αποδεικτικά /Στοιχεία για διάθεση, χρήση τεχνικού εξοπλισμού.

γ. Τα απαιτούμενα στην παράγραφο 3.2.Β.3 του τεύχους 1 της Διακήρυξης αποδεικτικά στοιχεία για διάθεση ομάδας εργασίας / τεχνικού προσωπικού.

#### 6.3.2 Συστήματα διασφάλισης ποιότητας

Τα απαιτούμενα στην παράγραφο 3.2.Γ του τεύχους 1 της Διακήρυξης πιστοποιητικά σε ισχύ.

#### 6.3.3 Τεχνικά στοιχεία προσφοράς

- 6.3.3.1 Τεχνική Έκθεση στην οποία θα περιγράφονται οι τεχνικές μέθοδοι κατασκευής, ελέγχων, δοκιμών, αποξήλωσης και ανέγερσης και οι προδιαγραφές συγκόλλησης (WPS) που προτίθεται να χρησιμοποιήσει ο Διαγωνιζόμενος κατά την εκτέλεση των διαφόρων επιμέρους τμημάτων της Παροχή Υπηρεσίας. Η Τεχνική Έκθεση θα πρέπει να συνοδεύεται από τις πιο πάνω προδιαγραφές συγκόλλησης (WPS) με τις αντίστοιχες τεκμηριώσεις διαδικασίας πιστοποίησής τους (Procedure Qualification Records) καθώς και τα πιστοποιητικά των συγκολλητών στην εκτέλεση των υπόψη προδιαγραφών συγκόλλησης.
- 6.3.3.2 Πρόγραμμα υλοποίησης σύμβασης  
Πρόγραμμα κατασκευής, παράδοσης και εγκατάστασης του Εξοπλισμού μαζί με λεπτομερειακό Πρόγραμμα υλοποίησης της σύμβασης. Συμπληρωμένα κατάλληλα τα στοιχεία των Τεχνικών Προδιαγραφών όπου αυτό απαιτείται
- 6.3.3.3 Όλα τα δικαιολογητικά και λοιπά τεχνικά στοιχεία καθώς και πληροφορίες που καθορίζονται στη Διακήρυξη
- 6.3.3.7 Οποιαδήποτε, κατά την κρίση του διαγωνιζόμενου, επιπλέον τεχνικά στοιχεία
- 6.3.4 Υποπρομηθευτές/υποκατασκευαστές ή υπεργολάβοι
- Ο διαγωνιζόμενος πρέπει να αναφέρει στην προσφορά του τυχόν υποπρομηθευτές/υποκατασκευαστές ή υπεργολάβους και το αντίστοιχο τμήμα της σύμβασης που προτίθεται να αναθέσει υπό μορφή υπεργολαβίας σε τρίτους. Επίσης θα συμπεριλάβει:
- α. Δηλώσεις συνεργασίας των προτεινόμενων υποπρομηθευτών/υποκατασκευαστών/ υπεργολάβων του εξοπλισμού, με τις οποίες θα δεσμεύονται ότι θα συνεργαστούν με τον προσφέροντα σε περίπτωση ανάθεσης του αντικειμένου της σύμβασης.
- Σε περίπτωση που οι σχετικές δηλώσεις συνεργασίας δεν υποβληθούν με την προσφορά ή, εφόσον υποβληθούν, κάποιος εκ των ως άνω προτεινόμενων υποπρομηθευτής / υποκατασκευαστής ή υπεργολάβος δεν τύχει της εγκρίσεως της Επιχείρησης, οι αντίστοιχοι υποπρομηθευτές/υποκατασκευαστές και υπεργολάβοι δεν θα περιληφθούν στη Σύμβαση. Στην περίπτωση αυτή ο προσφέρων, εφόσον αναδειχθεί ανάδοχος, υποχρεούται κατά την εκτέλεση της Σύμβασης να προτείνει στην Επιχείρηση άλλον υποπρομηθευτή/ υποκατασκευαστή ή υπεργολάβο, σύμφωνα με τις απαιτήσεις του σχετικού άρθρου του τεύχους «Ειδικό Όροι Σύμβασης».
- Τα παραπάνω ισχύουν και για τα τμήματα του ως άνω εξοπλισμού για τα οποία ο προσφέρων προτείνει ως υποπρομηθευτή/υποκατασκευαστή ή υπεργολάβο κάποιο από τα μέλη της σύμπραξης/ένωσης ή τον ίδιο.
- 6.3.5 Στήριξη στις ικανότητες άλλων οντοτήτων  
Τα αποδεικτικά μέσα της παραγράφου 3.5 του τεύχους 1 της Διακήρυξης, στην περίπτωση κατά την οποία ο προσφέρων επικαλείται χρηματοοικονομική, τεχνική ή και επαγγελματική ικανότητα τρίτου.

6.3.6 Προσφορές σύμπραξης/ένωσης  
Στην περίπτωση υποβολής προσφοράς από σύμπραξη/ένωση φυσικών ή και νομικών προσώπων, τα στοιχεία που αναφέρονται στις ως άνω παραγράφους 6.3.2 θα υποβληθούν από κάθε μέλος αυτής ξεχωριστά.

6.3.7 Γνώση τοπικών συνθηκών  
Βεβαίωση της αρμόδιας Υπηρεσίας της Επιχείρησης ότι ο προσφέρων επισκέφθηκε τον τόπο εκτέλεσης του αντικείμενου της σύμβασης και ενημερώθηκε για τις τοπικές συνθήκες σε σχέση με αυτό.

#### 6.4 Οικονομική Προσφορά

Η Οικονομική Προσφορά θα περιέχει:

6.4.1 Συμπληρωμένη/ες από τους προσφέροντες με τις/τα προσφερόμενες/α τιμές/τιμήματα (και τις ποσότητες όπου απαιτείται από τη Διακήρυξη) την αντίστοιχη ειδική ηλεκτρονική φόρμα του Συστήματος, σύμφωνα με το εγχειρίδιο χρήσης αυτού.

6.4.2 Την Οικονομική Προσφορά και σε μορφή αρχείου pdf ή αντίστοιχου, συμπληρωμένη ως προς τη μορφή και το περιεχόμενο με βάση το/τα επισυναπτόμενο/α σχετικό/α έντυπο/α στη Διακήρυξη υπόδειγμα/τα, την οποία πρέπει να υπογράψει ψηφιακά και να την υποβάλει ηλεκτρονικά σύμφωνα με τις οδηγίες χρήσης του Συστήματος.

Ειδικότερα, τα αρχεία σε μορφή pdf ή αντίστοιχου που πρέπει να συμπεριλάβουν οι διαγωνιζόμενοι, δεδομένου ότι ο διαγωνισμός διενεργείται με το Σύστημα προσφοράς με ελεύθερη συμπλήρωση Τιμολογίου είναι:

6.4.2.1 Το «Τιμολόγιο Προσφοράς» και το τεύχος «Προμέτρηση-Προϋπολογισμός Προσφοράς»

6.4.2.2 Τον Πίνακα κατανομής Τιμήματος (σε περίπτωση σύμπραξης/ένωσης).

Εφιστάται η προσοχή στους προσφέροντες ότι:

➤ Η συμπλήρωση των οικονομικών στοιχείων στα παραπάνω έντυπα ή τεύχη πρέπει απαραίτητα να γίνει με ευκρίνεια.

➤ Απαγορεύονται σχόλια, όροι, προϋποθέσεις, που σχετίζονται με τις/το προσφερόμενες/ο τιμές/τίμημα.

6.4.3 Τα κοινά στοιχεία που περιλαμβάνονται στην/στις ειδική/ες ηλεκτρονική/ες φόρμα/ες του Συστήματος και στην υποβαλλόμενη σε μορφή αρχείου pdf οικονομική προσφορά πρέπει να συμφωνούν. Σε αντίθετη περίπτωση, υπερισχύουν τα στοιχεία της υποβαλλόμενης σε μορφή αρχείου pdf οικονομικής προσφοράς, τα οποία και θα ληφθούν υπόψη για την αξιολόγηση των προσφορών. Προς τούτο, στην περίπτωση αυτή θα εφαρμοστούν τα προβλεπόμενα στην παράγραφο 8.4.2 (τελευταίο εδάφιο) του παρόντος τεύχους.

## **Άρθρο 7**

### **Ηλεκτρονική Αποσφράγιση και Τυπική Αξιολόγηση Προσφορών**

#### 7.1 Ηλεκτρονική Αποσφράγιση προσφορών – πρόσβαση συμμετεχόντων

7.1.1 Η ηλεκτρονική αποσφράγιση των προσφορών γίνεται, μετά από σχετική ενημέρωση των συμμετεχόντων, σε εύλογο χρονικό διάστημα από την καταληκτική ημερομηνία και ώρα υποβολής των προσφορών που ορίζεται στην παράγραφο 1.5 του τεύχους 1 της Διακήρυξης, από την ορισμένη για το σκοπό αυτό Επιτροπή στο Σύστημα.

7.1.2 Κατά την προαναφερθείσα ημερομηνία και ώρα αποσφραγίζονται οι Φάκελοι Α (Τυπικά Στοιχεία)

Μετά την αποσφράγιση των προσφορών το σύνολο των τυπικών στοιχείων θα είναι ηλεκτρονικά προσβάσιμα μέσω του συστήματος, άμεσα, από όλους τους διαγωνιζόμενους πλην τυχόν συγκεκριμένων και ειδικών στοιχείων που έχουν συμπεριληφθεί με μέριμνα και ευθύνη του διαγωνιζόμενου, σύμφωνα με την παράγραφο 6.1.1.3 του παρόντος τεύχους, τα οποία έχουν χαρακτηριστεί και σημανθεί καταλλήλως από αυτούς ως «Εμπιστευτικά Στοιχεία Προσφοράς» προς διασφάλιση των συμφερόντων τους, καθότι κρίνουν ότι τα υπόψη στοιχεία προστατεύονται από εμπορικό, βιομηχανικό ή επαγγελματικό κλπ απόρρητο. Σε περίπτωση που ο διαγωνιζόμενος παραλείψει να χαρακτηρίσει κατά τα ως άνω τα υπόψη στοιχεία της προσφοράς του η ΔΕΗ ουδεμία ευθύνη φέρει για την δημοσιοποίησή τους μετά την ηλεκτρονική αποσφράγιση των προσφορών.

#### 7.2 Τυπική Αξιολόγηση προσφορών

7.2.1 Στο πλαίσιο της τυπικής αξιολόγησης των προσφορών η Επιτροπή ελέγχει την ύπαρξη και την πληρότητα των απαιτούμενων ψηφιακών εγγράφων σύμφωνα με την παράγραφο 6.2 του παρόντος τεύχους. Επίσης η Επιτροπή ελέγχει εάν στο Φάκελο Α υπάρχουν τυχόν ψηφιακά έγγραφα, πέραν των προβλεπόμενων στη Διακήρυξη, στα οποία τίθενται όροι και προϋποθέσεις που εμπίπτουν στην παράγραφο 5.3 του παρόντος τεύχους.

7.2.2 Κατά τη διαδικασία αξιολόγησης των προσφορών, η αρμόδια Επιτροπή μπορεί να καλεί μέσω του συστήματος τους προσφέροντες, σύμφωνα με τις διατάξεις της παραγράφου 1 του άρθρου 21 του ΚΕΠΥ να διευκρινίζουν ή να συμπληρώνουν τα έγγραφα ή τα δικαιολογητικά που έχουν υποβάλει, μέσα σε εύλογη προθεσμία ή οποία δεν μπορεί χωρίς τη συναίνεση του διαγωνιζόμενου να είναι μικρότερη από επτά (7) ημέρες από την ημερομηνία ψηφιακής κοινοποίησης της σχετικής πρόσκλησης. Οποιαδήποτε διευκρίνιση ή συμπλήρωση υποβάλλεται χωρίς να έχει ζητηθεί από τον αναθέτοντα φορέα δεν λαμβάνεται υπόψη.

Μετά την καταληκτική ημερομηνία υποβολής των Προσφορών δεν γίνεται αποδεκτή αλλά απορρίπτεται ως απαράδεκτη κάθε διευκρίνιση, τροποποίηση ή απόκρουση όρου της Διακήρυξης ή της Προσφοράς.

Διευκρινίσεις δίνονται μόνο όταν ζητούνται από την αρμόδια Επιτροπή και λαμβάνονται υπόψη μόνο εκείνες που αναφέρονται στα σημεία που ζητήθηκαν. Στην περίπτωση αυτή η παροχή διευκρινίσεων είναι υποχρεωτική για το συμμετέχοντα/ υποψήφιο Ανάδοχο και δεν θεωρείται αντιπροσφορά.

Οι διευκρινίσεις των προσφερόντων πρέπει να δίνονται μέσω της ηλεκτρονικής πλατφόρμας του Συστήματος, εφόσον ζητηθούν, σε χρόνο που θα ορίζει η αρμόδια Επιτροπή.

Στο πλαίσιο αυτό αποσαφηνίζεται ότι προσφορές οι οποίες δεν θα περιλαμβάνουν στο Φάκελο Α την Εγγυητική Επιστολή Συμμετοχής, τις Δηλώσεις νομιμοποίησης, αποδοχής όρων και ισχύος προσφορών, την ΥΔΜΣΛΑ και την τυχόν δήλωση/έγγραφο του διαγωνιζόμενου για ύπαρξη εμπιστευτικών στοιχείων, καθώς και σε περίπτωση σύμπραξης/ένωσης φυσικών ή/και νομικών προσώπων ή επίκλησης της ικανότητας τρίτου τις σχετικές αντίστοιχες δηλώσεις, θα απορρίπτονται.

Η ΔΕΗ δύναται να κάνει δεκτές συμπληρώσεις ή/και διευκρινίσεις που υποβάλλονται, κατόπιν αιτήματός της, επί των παραπάνω υποβληθέντων μαζί με την προσφορά εγγράφων, εφόσον ο προσφέρων με τις συμπληρώσεις και διευκρινίσεις αυτές συμμορφώνεται πλήρως με τους όρους και τις απαιτήσεις της Διακήρυξης.

Ειδικότερα για την Εγγυητική Επιστολή Συμμετοχής γίνεται αποδεκτή συμπλήρωσή της μόνον προς πλήρη συμμόρφωση με το συμπεριλαμβανόμενο στη Διακήρυξη υπόδειγμα αυτής. Οι εκ των υστέρων σχετικές συμπληρώσεις / διευκρινίσεις δεν αναπληρώνουν τα βασικά στοιχεία αυτής, τα οποία είναι ο εκδότης της, ο υπέρ του οποίου παρέχεται η εγγύηση, το ποσό, ο αριθμός της Εγγυητικής Επιστολής, τα στοιχεία του Διαγωνισμού και η υπογραφή του εκδότη, που ο μετέχων οφείλει να υποβάλει με την προσφορά του.

Όσον αφορά τα υπόλοιπα στοιχεία του φακέλου Α η ΔΕΗ δύναται να κάνει δεκτή την υποβολή αυτών και εκ των υστέρων, με τυχόν ένσταση που θα ασκήσει ο προσφέρων κατά της τυπικής απόρριψης προσφοράς λόγω έλλειψής τους από την κατατεθείσα προσφορά, εφόσον ο προσφέρων με την εκ των υστέρων, κατά τα ανωτέρω, προσκόμισή τους συμμορφώνεται πλήρως με τους όρους και τις απαιτήσεις της Διακήρυξης.

- 7.2.3 Η Επιτροπή αφού λάβει υπόψη τα προβλεπόμενα στη Διακήρυξη, κρίνει ποιές Προσφορές θα πρέπει να αποκλεισθούν από την παραπέρα διαδικασία, λόγω μη ικανοποίησης των απαιτήσεων της Διακήρυξης ως προς την πληρότητα και την επάρκεια των στοιχείων του Φακέλου Α των προσφορών.
- 7.2.4 Η υπόψη Επιτροπή καταχωρεί σε σχετικό Πρακτικό το αποτέλεσμα της τυπικής αξιολόγησης των προσφορών.  
Το αποτέλεσμα της τυπικής αξιολόγησης των προσφορών γνωστοποιείται σε όλους τους προσφέροντες από την αρμόδια Επιτροπή, μέσω της καταχώρισής του στο Σύστημα και την αποστολή, μέσω του Συστήματος, σχετικού ηλεκτρονικού μηνύματος.  
Για τις τυχόν απορριφθείσες προσφορές παρατίθενται αναλυτικά οι λόγοι που αποκλείσθηκε κάθε μία εξ αυτών  
Σε περίπτωση υποβολής μέσω του συστήματος γραπτής αίτησης διαγωνιζόμενου για παροχή σχετικών στοιχείων, που αφορούν τη φάση αυτή ή οποιαδήποτε επόμενη φάση του διαγωνισμού, τα αιτηθέντα στοιχεία γνωστοποιούνται το αργότερο εντός δεκαπέντε (15) ημερών από την παραλαβή της αίτησης αυτής.
- 7.2.5 Οι διαγωνιζόμενοι των οποίων οι προσφορές απορρίπτονται, έχουν δικαίωμα υποβολής ένστασης σύμφωνα με τα οριζόμενα στο άρθρο 9 του παρόντος τεύχους.

### 7.3 Διαχείριση τυπικά απορριφθεισών προσφορών

Σε κάθε Προσφέροντα που αποκλείστηκε από την Επιτροπή θα επιστρέφεται επί αποδείξει, η πρωτότυπη Εγγυητική Επιστολή Συμμετοχής (ΕΕΣ) στο Διαγωνισμό.

Η επιστροφή αυτή πραγματοποιείται μετά την άπρακτη παρέλευση των προθεσμιών για την άσκηση ενστάσεων . Επίσης, μπορεί να παραληφθεί από τον προσφέροντα και πριν από τη λήξη των προθεσμιών αυτών, εφόσον ο προσφέρων αποστείλει μέσω του Συστήματος Επιστολή ψηφιακά υπογεγραμμένη με την οποία θα δηλώνει ότι παραιτείται από το δικαίωμα υποβολής ένστασης και εν γένει ενδίκων βοηθημάτων. Σε αντίθετη περίπτωση η ΕΕΣ στο διαγωνισμό θα επιστραφεί στον προσφέροντα μετά την έκδοση τυχόν απορριπτικής απόφασης επί των ενστάσεων.

Η τεχνική και οικονομική προσφορά παραμένουν στο σύστημα χωρίς να είναι προσβάσιμη από οποιονδήποτε.

### 7.4 Ηλεκτρονική Αποσφράγιση τεχνικών προσφορών – πρόσβαση συμμετεχόντων

7.4.1 Η ηλεκτρονική αποσφράγιση των τεχνικών προσφορών γίνεται, μετά από σχετική ενημέρωση των συμμετεχόντων των οποίων οι προσφορές έχουν κριθεί τυπικά αποδεκτές σύμφωνα με τα προαναφερόμενα, από την ορισμένη για το σκοπό αυτό Επιτροπή στο Σύστημα.

7.4.2 Κατά την ορισθείσα ημερομηνία και ώρα αποσφραγίζονται οι Φάκελοι Β (Τεχνικά Στοιχεία)

Μετά την αποσφράγιση των προσφορών το σύνολο των τεχνικών στοιχείων θα είναι ηλεκτρονικά προσβάσιμα μέσω του συστήματος, άμεσα, από τους κατά τα ανωτέρω διαγωνιζόμενους πλην τυχόν συγκεκριμένων και ειδικών στοιχείων που έχουν συμπεριληφθεί με μέριμνα και ευθύνη του διαγωνιζόμενου, σύμφωνα με την παράγραφο 6.1.1.3 του παρόντος τεύχους, τα οποία έχουν χαρακτηριστεί και σημανθεί καταλλήλως από αυτούς ως «Εμπιστευτικά Στοιχεία Προσφοράς» προς διασφάλιση των συμφερόντων τους, καθότι κρίνουν ότι τα υπόψη στοιχεία προστατεύονται από εμπορικό, βιομηχανικό ή επαγγελματικό κλπ απόρρητο. Σε περίπτωση που ο διαγωνιζόμενος παραλείψει να χαρακτηρίσει κατά τα ως άνω τα υπόψη στοιχεία της προσφοράς του η ΔΕΗ ουδεμία ευθύνη φέρει για την δημοσιοποίησή τους μετά την ηλεκτρονική αποσφράγιση των προσφορών.

## **Άρθρο 8**

### **Τεχνική και Οικονομική Αξιολόγηση Προσφορών**

#### 8.1 Διαδικασία αξιολόγησης προσφορών

8.1.1 Η αξιολόγηση των προσφορών διενεργείται σε δύο διαδοχικά στάδια:

- Έλεγχος πλήρωσης κριτηρίων επιλογής, τεχνικών στοιχείων προσφορών και κριτηρίων ανάθεσης
- Αποσφράγιση – αξιολόγηση Οικονομικών προσφορών

8.1.2 Επικοινωνία με προσφέροντες

Η αρμόδια Επιτροπή προκειμένου να φέρει σε πέρας το έργο της:



α. Μπορεί, σύμφωνα με την παράγραφο 1 του άρθρου 21 του ΚΕΠΥ, να επικοινωνεί μέσω του Συστήματος απευθείας με τους προσφέροντες, για την παροχή ή/και υποβολή, εντός τακτής προθεσμίας που θα εκτιμάται κατά περίπτωση και η οποία δεν μπορεί να είναι μικρότερη των επτά (7) ημερών από την ημερομηνία κοινοποίησης της σχετικής πρόσκλησης, αναγκαίων διευκρινίσεων ή συμπληρωματικών στοιχείων επί του περιεχομένου της τεχνικής ή οικονομικής προσφοράς που έχουν υποβάλει, σχετικά με ασάφειες ή ήσσοнос σημασίας ατέλειες, επουσιώδεις παραλείψεις ή πρόδηλα τυπικά ή υπολογιστικά σφάλματα που η ΔΕΗ κρίνει ότι μπορούν να θεραπευτούν. Οι διευκρινίσεις ή και συμπληρώσεις αυτές δεν πρέπει να έχουν ως αποτέλεσμα την ουσιώδη αλλοίωση της προσφοράς και δεν πρέπει να προσδίδουν αθέμιτο ανταγωνιστικό πλεονέκτημα της συγκεκριμένης προσφοράς σε σχέση με τις λοιπές. Οποιαδήποτε διευκρίνιση ή συμπλήρωση υποβάλλεται χωρίς να έχει ζητηθεί από τη ΔΕΗ δεν λαμβάνεται υπόψη.

Επίσης, η ΔΕΗ μπορεί να ζητά πληροφορίες από άλλες πηγές, να λαμβάνει υπόψη και να συνεκτιμά, οποιοδήποτε άλλο στοιχείο που μπορεί να συμβάλει στη διαμόρφωση της κρίσης της.

Όσον αφορά τα υπόλοιπα στοιχεία του φακέλου Β που απαιτούνται από τη Διακήρυξη για την τεχνική αξιολόγηση της προσφοράς η ΔΕΗ Α.Ε. δύναται να κάνει δεκτή την υποβολή αυτών και εκ των υστέρων, με τυχόν ένσταση που θα ασκήσει ο προσφέρων κατά της τεχνικής απόρριψης προσφοράς λόγω έλλειψης τους από την κατατεθείσα προσφορά, εφόσον ο προσφέρων με την εκ των υστέρων, κατά τα ανωτέρω, προσκόμισή τους συμμορφώνεται πλήρως με τους όρους και τις απαιτήσεις της Διακήρυξης.

### 8.1.3 Ανακοίνωση αποτελεσμάτων αξιολόγησης προσφορών

Το αποτέλεσμα αξιολόγησης των προσφορών σε κάθε φάση της τεχνικής και οικονομικής αξιολόγησής τους γνωστοποιείται σε όλους τους προσφέροντες από την αρμόδια Επιτροπή, μέσω της καταχώρισής του στο Σύστημα και την αποστολή, μέσω του Συστήματος, σχετικού ηλεκτρονικού μηνύματος.

Για τις τυχόν απορριφθείσες προσφορές παρατίθενται αναλυτικά οι λόγοι που αποκλείσθηκε κάθε μία εξ αυτών.

Σε περίπτωση δε υποβολής μέσω του Συστήματος αιτήματος διαγωνιζομένου σχετικά με τα αποτελέσματα αξιολόγησης της προσφοράς του μετά το πέρας κάθε φάσης της τεχνικής και οικονομικής αξιολόγησης και εφόσον τα στοιχεία αυτά δεν έχουν δοθεί σε προηγούμενο χρονικό σημείο σύμφωνα με τα ανωτέρω, η γνωστοποίησή τους, επίσης μέσω του Συστήματος, γίνεται το αργότερο εντός δεκαπέντε (15) ημερών από την παραλαβή της αίτησης αυτής, σύμφωνα με την παράγραφο 2 του άρθρου 10 του ΚΕΠΥ.

### 8.2 Έλεγχος συμμόρφωσης προσφορών με τα κριτήρια επιλογής, τις τεχνικές απαιτήσεις και τους εν γένει εμπορικούς όρους της Διακήρυξης.

Στη συνέχεια η αρμόδια Επιτροπή προβαίνει σε λεπτομερή έλεγχο και αξιολόγηση όλων των δικαιολογητικών και στοιχείων που περιέχονται στο Φάκελο Β, προκειμένου να διαπιστώσει αν η προσφορά κάθε προσφέροντος ανταποκρίνεται πλήρως στις απαιτήσεις της Διακήρυξης, όσον αφορά τη δυνατότητά του να υλοποιήσει το αντικείμενο της σύμβασης έγκαιρα, με πληρότητα και αρτιότητα.

### 8.3 Αποτελέσματα τεχνικής αξιολόγησης

Η αρμόδια Επιτροπή, αφού λάβει υπόψη της τα προβλεπόμενα στη Διακήρυξη, κρίνει αιτιολογημένα για όσες προσφορές τυχόν θα πρέπει να απορριφθούν.

Το αποτέλεσμα της Τεχνικής Αξιολόγησης των Προσφορών ανακοινώνεται στη συνέχεια στους προσφέροντες σύμφωνα με τα αναφερθέντα στην πιο πάνω παράγραφο 8.1.3.

Οι προσφέροντες, των οποίων απορρίπτονται οι προσφορές, έχουν δικαίωμα ενστάσεων σύμφωνα με τα οριζόμενα στο άρθρο 9 του παρόντος τεύχους.

Σε περίπτωση απόρριψης προσφοράς και μετά την άπρακτη παρέλευση των προθεσμιών για την άσκηση ενστάσεων ή σε περίπτωση που ασκηθούν, μετά την έκδοση απορριπτικής απόφασης επί ενστάσεων η οικονομική προσφορά παραμένει στο σύστημα χωρίς να είναι προσβάσιμη από οποιονδήποτε. Η Εγγυητική Επιστολή Συμμετοχής διαβιβάζεται στον εκδότη αυτής.

### 8.4. Αποσφράγιση Οικονομικών Προσφορών – Πρόσβαση συμμετεχόντων - Αξιολόγηση

8.4.1 Τα οικονομικά στοιχεία των προσφορών, που κρίθηκαν αποδεκτές μετά την τυπική και τεχνική αξιολόγηση, αποσφραγίζονται ηλεκτρονικά από την αρμόδια Επιτροπή, σε ημερομηνία και ώρα που θα έχει προκαθοριστεί στο Σύστημα.

Αμέσως μετά την ηλεκτρονική αποσφράγιση των οικονομικών προσφορών, οι συμμετέχοντες στη φάση αυτή του διαγωνισμού θα έχουν πλήρη ηλεκτρονική πρόσβαση στο περιεχόμενο αυτών.

8.4.2 Στη συνέχεια η αρμόδια Επιτροπή:

α. ελέγχει εάν οι προσφέροντες υπέβαλαν όλα τα δικαιολογητικά και στοιχεία που απαιτούνται, σύμφωνα με την παράγραφο 6.4 του παρόντος τεύχους.

β. ελέγχει εάν οι προσφορές περιέχουν αποκλίσεις από τους Εμπορικούς και Οικονομικούς Όρους των τευχών της Διακήρυξης, για όσα στοιχεία περιλαμβάνονται σε αυτές. Σε περίπτωση διαπίστωσης αποκλίσεων τέτοιας φύσεως η προσφορά θα απορριφθεί οριστικά.

Ακολούθως το αποτέλεσμα του ως άνω ελέγχου ανακοινώνεται στους προσφέροντες, σύμφωνα με τα αναφερόμενα στην πιο πάνω παράγραφο 8.1.3.

Οι διαγωνιζόμενοι των οποίων οι προσφορές απορρίπτονται, έχουν δικαίωμα ένστασης σύμφωνα με τα οριζόμενα στο άρθρο 9 του παρόντος τεύχους.

γ. ελέγχει την ύπαρξη τυχόν σφαλμάτων και προβαίνει στη διόρθωσή τους, σύμφωνα με τα ρητώς προβλεπόμενα στο άρθρο 2 του παρόντος τεύχους.

δ. προβαίνει στην οικονομική αξιολόγηση των οικονομικά αποδεκτών προσφορών με τη διαδικασία που έχει καθοριστεί στη Διακήρυξη και υπολογίζει το συνολικό οικονομικό αποτέλεσμα.

ε. ελέγχει την ορθότητα του παραγόμενου μέσω του Συστήματος Πίνακα Μειοδοσίας.

Επισημαίνεται ότι, σε περίπτωση που η αρμόδια Επιτροπή διαπιστώσει σε οποιαδήποτε εκ των οικονομικών προσφορών απόκλιση μεταξύ τιμών συμπληρωμένων από τους διαγωνιζόμενους στην ειδική φόρμα του Συστήματος και της επισυναφθείσας σε αυτό ψηφιακά υπογεγραμμένης αντίστοιχης οικονομικής προσφοράς, επανακαταρτίζει τον Πίνακα Μειοδοσίας με τις τιμές της ψηφιακά υπογεγραμμένης οικονομικής προσφοράς και αναρτά το διορθωμένο Συγκριτικό Πίνακα στο Σύστημα.

8.4.3 Το τίμημα της προσφοράς, όπως αυτό διαμορφώθηκε με τα αναφερόμενα στην παραπάνω παράγραφο 8.4.2, αποτελεί το συγκριτικό τίμημα της προσφοράς, με βάση το οποίο καθορίζεται η σειρά μειοδοσίας.

Σε περίπτωση ισότιμων προσφορών, διενεργείται κλήρωση βάσει της οποίας θα διαμορφωθεί η τελική σειρά μειοδοσίας. Η κλήρωση διενεργείται στα γραφεία της αρμόδιας Υπηρεσίας για το Διαγωνισμό, μετά από σχετική έγκαιρη ειδοποίηση, παρουσία εκπροσώπων των αποδεκτών μειοδοτών, εφόσον το επιθυμούν.

Ο ΦΠΑ που επιβάλλεται στην Ελλάδα επί των τιμολογίων που θα εκδοθούν από τον προσφέροντα προς τη ΔΕΗ, δεν θα περιλαμβάνεται στο τίμημα και δεν λαμβάνεται υπόψη στη σύγκριση των προσφορών.

8.4.4 Η αρμόδια Επιτροπή, τέλος, συντάσσει και υπογράφει Πρακτικό Αξιολόγησης Προσφορών.

## **Άρθρο 9** **Ενστάσεις Προσφερόντων**

9.1 Κάθε Οικονομικός Φορέας ενδιαφερόμενος για σύναψη σύμβασης με τη ΔΕΗ, δικαιούται να υποβάλει ένσταση σε κάθε εκτελεστή πράξη της Επιχείρησης, που σχετίζεται με τη διαδικασία επιλογής, την οποία θεωρεί ότι θίγει, μη νόμιμα, τα συμφέροντά του.

9.2 Κάθε, κατά τα ανωτέρω, ένσταση κατατίθεται ηλεκτρονικά μέσω του Συστήματος, στον ηλεκτρονικό τόπο του Διαγωνισμού.

9.3 Η κατάθεση της ένστασης γίνεται σε μορφή ηλεκτρονικού αρχείου .pdf ή αντίστοιχου με ονομασία αρχείου «ένσταση». Η ένσταση πρέπει να φέρει προηγμένη ηλεκτρονική υπογραφή σύμφωνα με την παράγραφο 1.4 του τεύχους 1 της Διακήρυξης.

Ως ημερομηνία υποβολής της ένστασης θεωρείται η ημερομηνία ηλεκτρονικής καταχώρισης αυτής στον ηλεκτρονικό τόπο του διαγωνισμού.

9.4 Η ένσταση υποβάλλεται μέσα σε προθεσμία πέντε (5) ημερών από την ημερομηνία που η προσβαλλόμενη πράξη περιήλθε σε γνώση του ενιστάμενου. Ειδικά για την υποβολή ένστασης κατά της Διακήρυξης, η ένσταση υποβάλλεται μέχρι πέντε (5) ημέρες πριν από την καταληκτική ημερομηνία υποβολής των προσφορών.

9.5 Η εκδίκαση των ενστάσεων γίνεται από αρμόδια προς τούτο Επιτροπή, η οποία αποτελείται από τους:

- Διευθυντή Υλικού και Προμηθειών Εταιρικού Κέντρου και Εμπορίας
- Διευθυντή Διεύθυνσης Μελετών Κατασκευών ΘΗΕ
- Διευθυντή Διεύθυνσης Μελετών Κατασκευών ΥΗΕ

Η εκδίκαση των ενστάσεων γίνεται εντός προθεσμίας 25 ημερών από την υποβολή τους. Μετά την παρέλευση της ανωτέρω προθεσμίας τεκμαίρεται η απόρριψη τους.

- 9.6 Η απόφαση της Επιτροπής γνωστοποιείται ηλεκτρονικά, μέσω του Συστήματος, ενώ ταυτόχρονα αποστέλλεται μέσω του Συστήματος σχετικό ηλεκτρονικό μήνυμα στον οικείο ενιστάμενο.
- 9.7 Η άσκηση της ένστασης κωλύει την πρόοδο της διαγωνιστικής διαδικασίας.

## **Άρθρο 10** **Κατακύρωση – Μатаίωση Διαγωνισμού** **Αναγγελία Ανάθεσης**

10.1 Ο διαγωνισμός ολοκληρώνεται με την έγκριση του αποτελέσματός του από τα εξουσιοδοτημένα όργανα της Επιχείρησης. Η εγκριτική απόφαση περιλαμβάνει και τυχόν βελτιώσεις της προσφοράς που γίνονται δεκτές από το μειοδότη.

10.2 Η κατακύρωση ανάθεσης της σύμβασης γνωστοποιείται ηλεκτρονικά, μέσω του Συστήματος στον ανάδοχο με επιστολή με την οποία καλείται να προσκομίσει, όλα τα απαραίτητα στοιχεία και πιστοποιητικά που προβλέπονται από την κείμενη νομοθεσία για την υπογραφή σύμβασης αναλόγου ύψους.

Ταυτόχρονα η ως άνω ανάθεση της σύμβασης αναγγέλλεται ηλεκτρονικά, μέσω του Συστήματος και στους λοιπούς Προσφέροντες οι οποίοι υπέβαλαν αποδεκτές προσφορές.

Η ΔΕΗ ενημερώνει ηλεκτρονικά, μέσω του Συστήματος, σύμφωνα με την παράγραφο 2 του άρθρου 10 του ΚΕΠΥ, κατόπιν αιτήσεως προσφέροντος, για τον επιλεγέντα υποψήφιο ανάδοχο με αναφορά στα χαρακτηριστικά και στα πλεονεκτήματα της προσφοράς του, μέσα σε εύλογη προθεσμία ή οποία δεν μπορεί να είναι μεγαλύτερη από δεκαπέντε (15) ημέρες από την ημερομηνία παραλαβής γραπτής αίτησης.

10.3 Σε περίπτωση σύμπραξης/ένωσης νομικών προσώπων, η κατακύρωση θα γίνει στο όνομα όλων των μελών αυτής και θα τεθεί διάταξη στο συμφωνητικό σύμφωνα με την οποία τα μέλη της ενέχονται και ευθύνονται έναντι της ΔΕΗ ενιαία, αδιαίρετα, αλληλέγγυα και σε ολόκληρο το καθένα χωριστά, θα εκπροσωπούνται από κοινό εκπρόσωπο και ότι θα ελέγχεται από τη ΔΕΗ η ουσιαστική συμμετοχή στη σύμπραξη/ένωση όλων των μελών της σε όλη τη διάρκεια ισχύος της σύμβασης.

10.4 Σε περίπτωση Ομίλου νομικών προσώπων η προσφορά του αναδόχου πρέπει να είναι διαμορφωμένη κατά τρόπο ώστε να εξασφαλίζεται η χωριστή τιμολόγηση από τα μέλη του Ομίλου σύμφωνα με την ελληνική φορολογική νομοθεσία και πρακτική. Στην αντίθετη περίπτωση όπου η προσφορά του αναδόχου δεν πληροί την ανωτέρω προϋπόθεση, ο ανάδοχος υποχρεούται πριν την υπογραφή της σύμβασης να περιβληθεί νομικό τύπο που θα επιτρέπει την από κοινού τιμολόγηση και τότε για την υπογραφή της σύμβασης απαιτείται επιπλέον η κατάθεση επικυρωμένου αντιγράφου του εγγράφου που θα αποδεικνύει ότι ικανοποιείται η προαναφερθείσα απαίτηση.

10.5 Η ΔΕΗ ματαιώνει το διαγωνισμό, εφόσον:

- α. απέβη άγονος λόγω μη υποβολής προσφοράς ή λόγω απόρριψης όλων των προσφορών ή αποκλεισμού όλων των προσφερόντων
- β. κανένας από τους προσφέροντες δεν προσέλθει για την υπογραφή της σύμβασης.

10.6 Επίσης, η ΔΕΗ διατηρεί το δικαίωμα:

- 10.6.1 να ματαιώσει το Διαγωνισμό στο σύνολο ή σε μέρος αυτού, εφόσον κρίνει ότι:
- α. διεξήχθη χωρίς τήρηση των προβλεπόμενων κανόνων, με συνέπεια τον επηρεασμό του αποτελέσματος
  - β. το αποτέλεσμα είναι μη ικανοποιητικό για την Επιχείρηση
  - γ. ο ανταγωνισμός υπήρξε ανεπαρκής
  - δ. μεταβλήθηκαν οι ανάγκες της Επιχείρησης
  - ε. δεν είναι δυνατή η κανονική εκτέλεση της σύμβασης, λόγω ανωτέρας βίας
- 10.6.2 να ακυρώσει μερικά το διαγωνισμό αν διαπιστωθούν σφάλματα ή παραλείψεις σε οποιοδήποτε στάδιο αυτού ή να αναμορφώσει ανάλογα το αποτέλεσμα του ή να αποφασίσει την επανάληψή του από το σημείο που εμφοχώρησε το σφάλμα ή η παράλειψη.

## **Άρθρο 11** **Περιεχόμενο και υπογραφή Σύμβασης**

- 11.1 Το περιεχόμενο της σύμβασης διαμορφώνεται με βάση τους όρους της Διακήρυξης και της προσφοράς του αναδόχου, όπως εγκρίθηκαν από το αρμόδιο όργανο της Επιχείρησης.
- 11.2 Παράλληλα ο ανάδοχος καλείται από τη ΔΕΗ να προσκομίσει εντός δέκα (10) ημερών από την ημερομηνία της σχετικής πρόσκλησης, την εγγυητική επιστολή καλής εκτέλεσης και σε περίπτωση νομικού προσώπου, την απόφαση ορισμού εκπροσώπου για την υπογραφή της Σύμβασης.  
Αναφορικά με το χρόνο ισχύος των δικαιολογητικών και στοιχείων που καλείται να προσκομίσει ο ανάδοχος, καθώς και για τις λοιπές ρυθμίσεις που διέπουν την υποβολή τους, ισχύουν τα διαλαμβανόμενα στις παραγράφους 6.1.1.4 και 6.2.B του παρόντος τεύχους.
- 11.3 Μετά την διαμόρφωση του περιεχομένου της σύμβασης και την προσκόμιση των πιο πάνω δικαιολογητικών, ο ανάδοχος καλείται για την υπογραφή της εντός προθεσμίας η οποία δεν μπορεί να είναι μικρότερη των δέκα (10) ημερολογιακών ημερών από τη γνωστοποίηση μέσω του Συστήματος της απόφασης ανάθεσης.
- 11.4 Εάν αυτός δεν προσέλθει εντός της ως άνω προθεσμίας, η Επιχείρηση έχει το δικαίωμα να τον κηρύξει έκπτωτο και να ζητήσει την κατάπτωση της Εγγυητικής Επιστολής Συμμετοχής του στο διαγωνισμό, ακολούθως δε να προχωρήσει σε συζητήσεις με τους λοιπούς Προσφέροντες κατά σειρά μειοδοσίας για ανάδειξη αναδόχου, υπό την προϋπόθεση ότι ισχύουν ή δέχονται να ισχύουν οι προσφορές τους.

## **Άρθρο 12** **Επιφυλάξεις και Δικαιώματα ΔΕΗ**

- 12.1 Η συμμετοχή στο διαγωνισμό (υποβολή προσφοράς) ισοδυναμεί με δήλωση του προσφέροντος ότι έλαβε πλήρη γνώση όλων των όρων, των στοιχείων και των τευχών της Διακήρυξης.
- 12.2 Η ΔΕΗ διατηρεί το δικαίωμα να μεταθέσει την ημερομηνία υποβολής των προσφορών ή να επιφέρει οποιοσδήποτε τροποποιήσεις στα τεύχη της Διακήρυξης. Οι τροποποιήσεις αυτές θα περιλαμβάνονται σε σχετικά Συμπληρώματα της Διακήρυξης, η έκδοση των οποίων θα δημοσιεύεται όπως και η Προκήρυξη του διαγωνισμού.
- 12.3 Η ΔΕΗ δεν θα έχει ευθύνη ή υποχρέωση, σε καμία περίπτωση, να αποζημιώσει τους Προσφέροντες για οποιαδήποτε δαπάνη ή ζημιά που θα έχουν υποστεί για την προετοιμασία και υποβολή των Προσφορών τους, ιδιαίτερα στην περίπτωση που αυτές δεν θα γίνουν δεκτές ή θ' αναβληθεί ή ματαιωθεί ο διαγωνισμός σε οποιοδήποτε στάδιο και χρόνο και για οποιοδήποτε λόγο ή αιτία. Κατά συνέπεια αυτοί που συμμετέχουν στο διαγωνισμό και υποβάλλουν προσφορά, ανεξάρτητα αν έγιναν ή όχι τελικά δεκτοί, δεν αποκτούν κανένα απολύτως δικαίωμα κατά της ΔΕΗ από τη Διακήρυξη αυτή και την εν γένει συμμετοχή τους στο διαγωνισμό.
- 12.4 Η προσφορά, η οποία υποβάλλεται με βάση τους όρους της Διακήρυξης, θεωρείται ως πρόταση προς τη ΔΕΗ και όχι ως αποδοχή πρότασής της.
- 12.5 Κάθε παράλειψη στην υποβολή της Προσφοράς ή στην υπογραφή οποιουδήποτε εγγράφου, δεν δίνει το δικαίωμα σε Προσφέροντα να την επικαλεστεί προκειμένου να τύχει εξαιρέσεως ή ελαττώσεως των υποχρεώσεών του.
- 12.6 Οι όροι και οι περιορισμοί που αφορούν στην υποβολή των Προσφορών είναι προς όφελος της ΔΕΗ, η οποία δικαιούται, πριν από την υποβολή των προσφορών, να παραιτηθεί απ' αυτούς, χωρίς αυτό να δημιουργεί κανένα δικαίωμα στους Προσφέροντες ή σε άλλους τρίτους.

Συνημμένα:

- Παραρτήματα I έως III



Αριθμός Διακήρυξης: **ΔΥΠΕΚΕ- 1565**

Αντικείμενο: «Αντικατάσταση (κατασκευή νέου –  
καθαίρεση – ανέγερση) τελικού  
Υ/Θ λέβητα Α/Μ Νο2 του ΑΗΣ  
Αθρινόλακκου»

## ΠΑΡΑΡΤΗΜΑΤΑ ΤΕΥΧΟΥΣ 2

ΤΕΥΧΟΥΣ 2 ΑΠΟ 8



Π.Υ. : «Αντικατάσταση (κατασκευή νέου - καθαίρεση - ανέγερση) τελικού Υ/Θ λέβητα Α/Μ Νο2 του ΑΗΣ Αθρινόλακκου»

**Παράρτημα Ια**

**ΤΙΜΟΛΟΓΙΟ ΠΡΟΣΦΟΡΑΣ**

A/A	ΠΕΡΙΓΡΑΦΗ ΤΜΗΜΑΤΟΣ ΕΡΓΑΣΙΩΝ	ΜΟΝΑΔΑ ΜΕΤΡΗΣΗΣ	ΤΙΜΗ ΜΟΝΑΔΑΣ € (ΑΡΙΘΜΗΤΙΚΩΣ)	ΤΙΜΗ ΜΟΝΑΔΑΣ € (ΟΛΟΓΡΑΦΩΣ)
1.	<b>Διαμόρφωση - Κατασκευή σερπαντινών, αυλοστηριγμάτων &amp; αυλοτοιχωμάτων τελικού Υ/Θ (περιλαμβάνεται και το σύνολο των ειδικών τεμαχίων (στηρίγματα, ολισθητήρες, χιτώνια διέλευσης κλπ.) τα οποία είναι απαραίτητα ώστε οι σερπαντίνες να είναι έτοιμες για εγκατάσταση)</b>			
1.1.	Σερπαντίνες (καμπύλες Π & Ο) Ø57,2 x 5,0 / SA-213 T91, σωλήνα Ø57,2 x 5,0 / SA-213 T91, σωλήνα Ø57,2 x 5,0 / SA-213 T22 & σωλήνα Ø57,2 x 5,5 / SA-213	τμχ		
1.2.	Stringer (σωλήνα Ø76,2 x 5,0 / SA-213 T22)	τμχ		
1.3.	Αυλοτοιχώμα (σωλήνα Ø76,2 x 5,0 / SA-210 A1)	τμχ		
2.	<b>Καθαίρεση και Ανέγερση</b>			
2.1.	<b>Τελικός Υπέρθερμος (σωλήνα Ø57,2 X 5,0 / SA-213 T91, σωλήνα Ø57,2 X 5,0 / SA-213 T22 &amp; σωλήνα Ø57,2 X 5,5 / SA-213 T22)</b>			
2.1.1.	Κοπή Αγωγών	τμχ		
2.1.2.	Διαμόρφωσης Φρέζας	τμχ		
2.1.3.	Αντικατάσταση Σερπαντινών	Kg		
2.1.4.	Συγκόλληση Αυλών	τμχ		
2.2.	<b>Αυλοστηρίγματα (Stringers) (σωλήνα Ø76,2 X 5,0 /SA-213 T22)</b>			



<b>A/A</b>	<b>ΠΕΡΙΓΡΑΦΗ ΤΜΗΜΑΤΟΣ ΕΡΓΑΣΙΩΝ</b>	<b>ΜΟΝΑΔΑ ΜΕΤΡΗΣΗΣ</b>	<b>ΤΙΜΗ ΜΟΝΑΔΑΣ € (ΑΡΙΘΜΗΤΙΚΩΣ)</b>	<b>ΤΙΜΗ ΜΟΝΑΔΑΣ € (ΟΛΟΓΡΑΦΩΣ)</b>
2.2.1.	Κοπή Αγωγών	τμχ		
2.2.2.	Διαμόρφωσης Φρέζας	τμχ		
2.2.3.	Αντικατάσταση Stringers	Kg		
2.2.4.	Συγκόλληση Αυλών	τμχ		
<b>2.3.</b>	<b>Δυτικό Αυλοτοίχωμα Εστίας Καύσης (σωλήνα Ø76,2 X 5,0 / SA-210 A1)</b>			
2.3.1.	Κοπή Αγωγών	τμχ		
2.3.2.	Διαμόρφωσης Φρέζας	τμχ		
2.3.3.	Αντικατάσταση Αυλοτοιχώματος	Kg		
2.3.4.	Συγκόλληση Αυλών	τμχ		
2.3.5.	Συγκόλληση Πτερυγίων 12x6mm	m		
<b>2.4.</b>	<b>Λοιπές Εργασίες</b>			
2.4.1.	Αφαίρεση - Τοποθέτηση Μονώσεων Συλλέκτη και Πλευρικών Τοιχωμάτων.	κατ' αποκοπή		
2.4.2.	Εγκατάσταση - Αποξήλωση Ικριωμάτων	κατ' αποκοπή		
2.4.3.	Εκτέλεση Ραδιογραφιών	τμχ		
2.4.4.	Εκτέλεση Εργασιών εκτός Τεχνικής Περιγραφής			

Α/Α	ΠΕΡΙΓΡΑΦΗ ΤΜΗΜΑΤΟΣ ΕΡΓΑΣΙΩΝ	ΜΟΝΑΔΑ ΜΕΤΡΗΣΗΣ	ΤΙΜΗ ΜΟΝΑΔΑΣ € (ΑΡΙΘΜΗΤΙΚΩΣ)	ΤΙΜΗ ΜΟΝΑΔΑΣ € (ΟΛΟΓΡΑΦΩΣ)
2.4.4.1	Απολογιστικές ώρες εκτέλεσης εργασιών με απασχόληση Τεχνίτη	Ε.Ω.		
2.4.4.2.	Απολογιστικές ώρες εκτέλεσης εργασιών με απασχόληση Βοηθού Τεχνίτη	Ε.Ω.		

Ο Προσφέρων :

Υπογραφή  
Ονοματεπώνυμο, Τίτλος Υπογράφοντος  
Σφραγίδα Οικονομικού Φορέα



Αρ. Διακήρυξης : ΔΥΠΕΚΕ-1565

Π.Υ. : «Αντικατάσταση (κατασκευή νέου - καθαίρεση - ανέγερση) τελικού Υ/Θ λέβητα Α/Μ Νο2 του ΑΗΣ Αθρινόλακκου»

Παράρτημα Γβ

ΠΡΟΫΠΟΛΟΓΙΣΜΟΣ - ΠΡΟΜΕΤΡΗΣΗ ΠΡΟΣΦΟΡΑΣ

A/A	ΠΕΡΙΓΡΑΦΗ ΤΜΗΜΑΤΟΣ ΕΡΓΑΣΙΩΝ	ΜΟΝΑΔΑ ΜΕΤΡΗΣΗΣ ΤΜΗΜΑΤΟΣ ΕΡΓΑΣΙΩΝ	ΠΟΣΟΤΗΤΑ	ΤΙΜΗ ΜΟΝΑΔΑΣ € (ΑΡΙΘΜΗΤΙΚΩΣ)	ΣΥΝΟΛΙΚΗ ΤΙΜΗ € (ΑΡΙΘΜΗΤΙΚΩΣ)
1.	Διαμόρφωση - Κατασκευή σερπαντίνων, αλυστηριγμάτων & αυλοτοιχωμάτων τελικού Υ/Θ (περιλαμβάνεται και το σύνολο των ειδικών τεμαχίων (στηρίγματα, ολισθητήρες, χιτώνια διέλευσης κλπ.) τα οποία είναι απαραίτητα ώστε οι σερπαντίνες να είναι έτοιμες για εγκατάσταση)				
1.1.	Σερπαντίνα (Καμπύλες "Π" & "Υ" Ø57,2 x 5,0 / SA-213 T91, σωλήνα Ø57,2 x 5,0 / SA-213 T91, σωλήνα Ø57,2 x 5,0 / SA-213 T22 & σωλήνα Ø57,2 x 5,5 / SA-213 T22)	τμχ	60,00		
1.2.	Stringer (σωλήνα Ø76,2 x 5,0 / SA-213 T22)	τμχ	38,00		
1.3.	Αυλοτοίχωμα (σωλήνα Ø76,2 x 5,0 / SA-210 A1)	τμχ	30,00		
<b>ΜΕΡΙΚΟ ΣΥΝΟΛΟ 1</b>					
2.	<b>Καθαίρεση και Ανέγερση</b>				
2.1.	<b>Τελικός Υπέρθερμος (σωλήνα Ø57,2 X 5,0 / SA-213 T91, σωλήνα Ø57,2 X 5,0 / SA-213 T22 &amp; σωλήνα Ø57,2 X 5,5 / SA-213 T22)</b>				
2.1.1.	Κοπή Αγωγών	τμχ	120,00		
2.1.2.	Διαμόρφωσης Φρέζας	τμχ	120,00		
2.1.3.	Αντικατάσταση Σερπαντινών	Kg	16.916,04		
2.1.4.	Συγκόλληση Αυλών	τμχ	120,00		
<b>ΜΕΡΙΚΟ ΣΥΝΟΛΟ 2.1</b>					

<b>2.2.</b>	<b>Αυλοστηρίγματα (Stringers) (σωλήνα Ø76,2 X 5,0 /SA-213 T22)</b>				
2.2.1.	Κοπή Αγωγών	τμχ	76,00		
2.2.2.	Διαμόρφωσης Φρέζας	τμχ	76,00		
2.2.3.	Αντικατάσταση Stringers	Kg	858,57		
2.2.4.	Συγκόλληση Αυλών	τμχ	76,00		
<b>ΜΕΡΙΚΟ ΣΥΝΟΛΟ 2.2</b>					
<b>2.3.</b>	<b>Δυτικό Αυλοτοιχώμα Εστίας Καύσης (σωλήνα Ø76,2 X 5,0 / SA-210 A1)</b>				
2.3.1.	Κοπή Αγωγών	τμχ	60,00		
2.3.2.	Διαμόρφωσης Φρέζας	τμχ	60,00		
2.3.3.	Αντικατάσταση Αυλοτοιχώματος	Kg	875,93		
2.3.4.	Συγκόλληση Αυλών	τμχ	60,00		
2.3.5.	Συγκόλληση Πτερυγίων 12x6mm	m	73,75		
<b>ΜΕΡΙΚΟ ΣΥΝΟΛΟ 2.3</b>					
<b>2.4.</b>	<b>Λοιπές Εργασίες</b>				
2.4.1.	Αφαίρεση - Τοποθέτηση Μονώσεων Συλλέκτη και Πλευρικών Τοιχωμάτων.	κατ' αποκοπή	1,00		
2.4.2.	Εγκατάσταση - Αποξήλωση Ικριωμάτων	κατ' αποκοπή	1,00		
2.4.3.	Εκτέλεση Ραδιογραφιών	τμχ	196,00		
2.4.4.	Εκτέλεση Εργασιών εκτός Τεχνικής Περιγραφής				
2.4.4.1.	Απολογιστικές ώρες εκτέλεσης εργασιών με απασχόληση Τεχνίτη	Ε.Ω.	200,00		
2.4.4.2.	Απολογιστικές ώρες εκτέλεσης εργασιών με απασχόληση Βοηθού Τεχνίτη	Ε.Ω.	200,00		
<b>ΜΕΡΙΚΟ ΣΥΝΟΛΟ 2.4</b>					
<b>ΜΕΡΙΚΟ ΣΥΝΟΛΟ 2</b>					
<b>ΓΕΝΙΚΟ ΣΥΝΟΛΟ ΣΕ ΕΥΡΩ</b>					
<b>Συνολικό Κόστος (ολογράφως) :</b>					

**Ο Προσφέρων :**

**Υπογραφή**  
**Όνοματεπώνυμο, Τίτλος Υπογράφοντος**  
**Σφραγίδα Οικονομικού Φορέα**

**ΠΑΡΑΡΤΗΜΑ ΙΙ**  
(Τεύχους 2 της Διακήρυξης)

**Πίνακας Κατανομής Τιμήματος**

Το Συνολικό τίμημα σε ΕΥΡΩ θα καταβληθεί όπως παρακάτω :

ΜΕΛΗ ΣΥΜΠΡΑΞΗΣ/ ΕΝΩΣΗΣ ΟΙΚΟΝΟΜΙΚΩΝ ΦΟΡΕΩΝ	ΤΙΜΗΜΑ ΣΕ ΕΥΡΩ	
	Αριθμητικώς	Ολογράφως
.....	.....	.....
.....	.....	.....
.....	.....	.....
.....	.....	.....

**ΠΙΝΑΚΑΣ ΕΜΠΕΙΡΙΑΣ & ΣΥΣΤΑΣΕΩΝ Νο 1**

α/α	Τίτλος εργασιών	Περιγραφή εργασιών	Αποδέκτης Υπηρεσιών (αντισυμβαλλόμενος)	Τόπος Παροχής Υπηρεσιών	Προϋπολογισμός (σε ΕΥΡΩ)	Ποσοστό συμμετοχής στην εκτέλεση των εργασιών	Περίοδος εκτέλεσης των εργασιών	Βεβαιώσεις καλής εκτέλεσης εργασιών

--	--	--	--	--	--	--	--	--



**ΠΙΝΑΚΑΣ ΕΜΠΕΙΡΙΑΣ & ΣΥΣΤΑΣΕΩΝ Νο 2**

α/α	Τίτλος εργασιών	Περιγραφή εργασιών	Αποδέκτης Υπηρεσιών (αντισυμβαλλόμενος)	Τόπος Παροχής Υπηρεσιών	Προϋπολογισμός (σε ΕΥΡΩ)	Ποσοστό συμμετοχής στην εκτέλεση των εργασιών	Περίοδος εκτέλεσης των εργασιών	Βεβαιώσεις καλής εκτέλεσης εργασιών

--	--	--	--	--	--	--	--	--

Υποστηρικτικές  
Λειτουργίες

Διεύθυνση Υλικού και Προμηθειών  
Εταιρικού Κέντρου και Εμπορίας



Αριθμός Διακήρυξης: **ΔΥΠΕΚΕ- 1565**

Αντικείμενο: «Αντικατάσταση (κατασκευή νέου  
– καθαίρεση – ανέγερση)  
τελικού Υ/Θ λέβητα Α/Μ Νο 2  
του ΑΗΣ Αθρινόλακκου»

**ΣΥΜΦΩΝΗΤΙΚΟ ΣΥΜΒΑΣΗΣ ΥΠΗΡΕΣΙΩΝ ΣΥΝΤΗΡΗΣΗΣ**

ΤΕΥΧΟΣ 3 ΑΠΟ 8

ΣΥΜΦΩΝΗΤΙΚΟ ΣΥΜΒΑΣΗΣ .....	3
Άρθρο 1 .....	3
Τεύχη της Σύμβασης .....	3
Άρθρο 2 .....	4
Αντικείμενο της Σύμβασης.....	4
Άρθρο 3 .....	5
Συμβατικό Τίμημα.....	5
Άρθρο 4 .....	5
Δικαιώματα Προαίρεσης .....	5
Άρθρο 5 .....	6
Τρόπος Πληρωμής.....	6
Άρθρο 6 .....	6
Προθεσμίες Πέρατος - Πρόγραμμα Εκτέλεσης αντικειμένου .....	6
Άρθρο 7 .....	7
Ποινικές Ρήτρες.....	7
Άρθρο 8 .....	9
Εγγυήσεις Εκτέλεσης της Σύμβασης .....	9
Άρθρο 9 .....	9
Ευθύνη Ένωσης/Σύμπραξης .....	9
Άρθρο 10 .....	10
Εγγυήσεις αναφορικά με επίκληση ικανοτήτων Τρίτου .....	10
Άρθρο 11 .....	10
Ισχύς της Σύμβασης.....	10

## ΣΥΜΦΩΝΗΤΙΚΟ ΣΥΜΒΑΣΗΣ

Στην Αθήνα σήμερα την ..... μεταξύ των συμβαλλομένων:

α) του πρώτου των συμβαλλομένων με την επωνυμία Δημόσια Επιχείρηση Ηλεκτρισμού Α.Ε., και διακριτικό τίτλο ΔΕΗ ΑΕ (εφεξής ΔΕΗ ή Επιχείρηση), που εδρεύει στην Αθήνα, οδός Χαλκοκονδύλη 30, Τ.Κ. 104 32, όπως εν προκειμένω νόμιμα εκπροσωπείται από

.....  
....., και

β) του δεύτερου των συμβαλλομένων ..... (εφεξής Ανάδοχος ή Εργολάβος), που εδρεύει ..... και εκπροσωπείται νόμιμα, σε αυτήν την περίπτωση από .....,

συμφωνήθηκαν, συνομολογήθηκαν και έγιναν αμοιβαίως αποδεκτά, χωρίς καμία επιφύλαξη τα ακόλουθα:

### Άρθρο 1 Τεύχη της Σύμβασης

- 1.1 Η Σύμβαση αποτελείται από τα παρακάτω τεύχη τα οποία υπογεγραμμένα από τα συμβαλλόμενα μέρη αποτελούν ένα ενιαίο σύνολο:
  - α. Συμφωνητικό Σύμβασης
  - β. Ειδικοί Όροι Σύμβασης
  - γ. Τεχνικές Προδιαγραφές
  - δ. Ανάλυση Συμβατικού Τιμήματος
    - Τιμολόγιο
    - Προμέτρηση – Προϋπολογισμός
  - ε. Γενικοί Όροι Σύμβασης
  - στ. Ασφαλίσεις
- 1.2 Η σειρά με την οποία αναφέρονται τα τεύχη στην προηγούμενη παράγραφο καθορίζει τη σειρά ισχύος των όρων καθενός από αυτά, σε περίπτωση που υπάρχουν διαφορές στο κείμενο ή στην ερμηνεία των όρων δύο ή περισσότερων τευχών.
- 1.3 Ρητά συμφωνείται μεταξύ των συμβαλλομένων μερών ότι η Σύμβαση αυτή αποτελεί τη μοναδική συμφωνία που υπάρχει μεταξύ τους για το υπόψη αντικείμενο και ότι όλα τα έγγραφα που τυχόν ανταλλάχθηκαν μεταξύ τους, πριν από την υπογραφή της, καθώς και οι τυχόν συζητήσεις και συμφωνίες, οποιασδήποτε φύσης και περιγραφής, που έγιναν προφορικά ή σιωπηρά και δεν συμπεριλήφθηκαν στη Σύμβαση αυτή θεωρούνται ότι δεν έχουν ισχύ, ότι στερούνται οποιουδήποτε νομικού αποτελέσματος, ότι δεν θα δεσμεύουν τους συμβαλλόμενους και ότι δεν θα ληφθούν υπόψη για την ερμηνεία των όρων της Σύμβασης αυτής.

Οποιαδήποτε πράξη ή ενέργεια του Αναδόχου, απαραίτητη για την ολοκλήρωση του αντικειμένου πρέπει να είναι σε απόλυτη συμφωνία προς τις απαιτήσεις και τις διατάξεις της Σύμβασης, ακόμη και αν η πράξη ή ενέργεια αυτή δεν αναφέρεται ειδικά στη Σύμβαση.

- 1.4 Επίσης συμφωνείται ρητά ότι όλοι οι όροι της Σύμβασης είναι εξ ίσου ουσιώδεις και ότι κάθε μελλοντική τροποποίηση οποιουδήποτε τεύχους της Σύμβασης θα γίνεται μόνο εγγράφως (Συμπληρώματα, Εντολές Τροποποιήσεως κ.λπ.).

## **Άρθρο 2** **Αντικείμενο της Σύμβασης**

2.1 Με τη Σύμβαση αυτή η Επιχείρηση αναθέτει και ο Ανάδοχος αναλαμβάνει την υποχρέωση να προβεί στην έγκαιρη, έντεχνη, άρτια, οικονομική και ασφαλή εκτέλεση της Παροχής Υπηρεσιών με αντικείμενο «Αντικατάσταση (κατασκευή νέου – καθαίρεση – ανέγερση) τελικού Υ/Θ λέβητα Ατμομονάδας Νο2 του ΑΗΣ Αθερινόλακκου», όπως αυτό αναλυτικά περιγράφεται πιο κάτω, έτσι ώστε να είναι κατάλληλο για τη χρήση και λειτουργία που προορίζεται και σε πλήρη συμμόρφωση προς τους όρους της Σύμβασης.

2.2 Στην έννοια του υπόψη αντικειμένου περιλαμβάνονται ενδεικτικά και όχι περιοριστικά τα ακόλουθα:

α. Η παραλαβή των υλικών από τον Σταθμό, η κατασκευή, επιθεώρηση, έλεγχος και δοκιμές των νέων σερπαντινών του τελικού Υ/Θ (περιλαμβανομένων των καμπύλων τμημάτων αυτών), των αυλοστηριγμάτων (Stringers) και τμήματος του δυτικού αυλοτοιχώματος και η παραδοσή τους στον ΑΗΣ.

β. Το σύνολο των εργασιών οι οποίες απαιτούνται για την αντικατάσταση (καθαίρεση και ανέγερση) των παραπάνω. Ειδικότερα:

- Η αντικατάσταση του συνόλου των 60 αυλοδεσμίδων (σερπαντινών) του τελικού υπερθερμαντή (Υ/Θ) Λέβητα της Ατμομονάδας Νο2 του ΑΗΣ Αθερινόλακκου και των 38 αυλοστηριγμάτων (Stringers) πάνω στα οποία αναρτώνται οι σερπαντίνες.
- Η αντικατάσταση 30 αυλών αυλοτοιχώματος στην δυτική πλευρά του λέβητα, για την απαραίτητη πρόσβαση στο χώρο του τελικού Υ/Θ.
- Επιπλέον, στα πλαίσια των παραπάνω εργασιών αντικατάστασης (καθαίρεση και ανέγερση) περιλαμβάνονται ενδεικτικά και όχι περιοριστικά οι παρακάτω εργασίες:
  - Αφαίρεση και επανατοποθέτηση τμήματος του κελύφους προστασίας του λέβητα (μονώσεις και πυροχώματα)
  - Αφαίρεση και επανατοποθέτηση μονώσεων συλλεκτών εισόδου & εξόδου τελικού Υ/Θ.
  - Κατασκευή και αφαίρεση απαραίτητων ικριωμάτων και ιδιοσυσκευών (π.χ. πλατφόρμες – φορεία μεταφοράς, ειδικά συστήματα ανάρτησης, κλπ.)
  - Εάν κατά τις εργασίες αντικατάστασης του τελικού Υ/Θ από τον Ανάδοχο προκληθεί οποιαδήποτε ζημιά στα υπόλοιπα τμήματα του λέβητα, είτε από μηχανική είτε από θερμική καταπόνηση, ο Ανάδοχος υποχρεούται να την αποκαταστήσει με δικές του δαπάνες και ευθύνη.

Τα απαιτούμενα υλικά για την κατασκευή των νέων σερπαντινών (αυλοί, καμπύλες μορφής “Π” & “U” και ειδικοί πυρίμαχοι χάλυβες) και του δυτικού αυλοτοιχώματος θα δοθούν στον Ανάδοχο από τον Σταθμό.

### **Άρθρο 3 Συμβατικό Τίμημα**

- 3.1 Το Συμβατικό Τίμημα (Συμβατικός Προϋπολογισμός) του αντικειμένου, όπως αυτό περιγράφεται στο Άρθρο 2 του παρόντος Συμφωνητικού, ανέρχεται σε ..... ευρώ  
(.....).
- 3.2 Το Συμβατικό Τίμημα υπολογίστηκε ως άθροισμα των γινομένων των τιμών μονάδας του “Τιμολογίου” επί τις αντίστοιχες ποσότητες που αναγράφονται στο Τεύχος “Προμέτρηση – Προϋπολογισμός”, των κατ’ αποκοπή τιμών και του κονδυλίου των απροβλέπτων.
- 3.3 Οι αναφερόμενες ποσότητες στο τεύχος Προμέτρηση – Προϋπολογισμός έχουν αναγραφεί κατά προσέγγιση και είναι ενδεικτικές και κατ’ ουδένα τρόπο συνιστούν δέσμευση της Επιχείρησης. Συνεπώς θα υπόκεινται σε αυξομειώσεις, οι οποίες μπορούν να προκύψουν είτε λόγω σφαλμάτων, είτε λόγω μεταβολών, τις οποίες η Επιχείρηση δικαιούται να επιφέρει, σύμφωνα με τις διατάξεις της παρούσας Σύμβασης.  
Οι πληρωμές θα γίνονται μόνο για τις πραγματικά εκτελεσθείσες ποσότητες εργασιών.  
Τα ποσά που ο Ανάδοχος δικαιούται να εισπράξει βάσει της παρούσας Σύμβασης υπολογίζονται ως άθροισμα:
- Των ποσών που προκύπτουν από την πρόσθεση των γινομένων ποσοτήτων των επί μέρους εργασιών, όπως αυτές τελικά θα καθοριστούν στις εγκεκριμένες τελικές επιμετρήσεις, επί τις αντίστοιχες τιμές μονάδας του Τιμολογίου ή τις τιμές μονάδας νέων εργασιών και
  - Των ποσών που προκύπτουν από την πρόσθεση των γινομένων ποσοστών των επί μέρους εργασιών που εκτελέστηκαν, όπως τα ποσοστά αυτά καθορίζονται στις εγκεκριμένες τελικές επιμετρήσεις, επί τις αντίστοιχες κατ’ αποκοπή τιμές.
- 3.4 Το Συμβατικό Τίμημα είναι σταθερό και δεν υπόκειται σε οποιαδήποτε αναθεώρηση.
- 3.5 Στο Συμβατικό Τίμημα περιλαμβάνονται όλες οι δαπάνες και επιβαρύνσεις που αναφέρονται στα Άρθρα 25 και 29 των Γενικών Όρων.

### **Άρθρο 4 Δικαιώματα Προαίρεσης**

Στην παρούσα Σύμβαση δεν προβλέπονται δικαιώματα προαίρεσης σύμφωνα με την παράγραφο 20.1 των Γενικών Όρων της Σύμβασης.

## **Άρθρο 5 Τρόπος Πληρωμής**

Με τις προϋποθέσεις του Άρθρου 26 των Γενικών Όρων Σύμβασης και του Άρθρου 15 των Ειδικών Όρων Σύμβασης οι πληρωμές προς τον Ανάδοχο θα γίνονται ως εξής:

- 5.1 Οι πληρωμές των εργασιών που εκτελεί ο Ανάδοχος, και των αντίστοιχων αναθεωρήσεων, θα γίνονται με τις μηνιαίες πιστοποιήσεις.
- 5.2 Σε κάθε πληρωμή λογαριασμών εργασιών και αναθεωρήσεων προς τον Ανάδοχο διενεργούνται κρατήσεις για Εγγύηση Καλής Εκτέλεσης, σύμφωνα με τα προβλεπόμενα στην παράγραφο 17.6 των Γενικών Όρων Σύμβασης. Οι κρατήσεις αυτές ορίζονται σε τρία τοις εκατό (3%) στην πιστοποιούμενη αξία κάθε πληρωμής.
- 5.3 Οι παραπάνω κρατήσεις δύνανται να αντικατασταθούν με ισόποσες Εγγυητικές Επιστολές Ανάληψης Κρατήσεων μετά την αποδοχή εκ μέρους της ΔΕΗ της αίτησης του Αναδόχου για την Προσωρινή Παραλαβή του αντικειμένου. Οι Εγγυητικές αυτές Επιστολές επιστρέφονται μαζί με τις Εγγυητικές Επιστολές Καλής Εκτέλεσης, σύμφωνα με τα οριζόμενα στο Άρθρο 17 των Γενικών Όρων Σύμβασης.

## **Άρθρο 6 Προθεσμίες Πέρατος - Πρόγραμμα Εκτέλεσης αντικειμένου**

### 6.1 Προθεσμίες πέρατος αντικειμένου

Ο Ανάδοχος αναλαμβάνει την υποχρέωση να τηρήσει τις προθεσμίες που καθορίζονται πιο κάτω. Όλες οι προθεσμίες μετριοούνται από την ημερομηνία θέσης σε ισχύ της Σύμβασης.

#### 6.1.1 Τμηματικές προθεσμίες

- α. Εντός επτά (7) ημερών από την ημερομηνία που τίθεται σε ισχύ η Σύμβαση, ο Ανάδοχος θα πρέπει να παραλάβει τα υλικά που αναφέρονται στην Τεχνική Περιγραφή από τον ΑΗΣ Αθρινόλακκου.
- β. Οι εργασίες διαμόρφωσης και κατασκευής των νέων σερπαντίνων θα πρέπει ολοκληρωθούν εντός 35 ημερολογιακών ημερών από την ημέρα που τίθεται σε ισχύ η Σύμβαση.
- γ. Οι εργασίες αποξήλωσης των εγκατεστημένων και εγκατάστασης των νέων σερπαντίνων και του τμήματος του υδροτοιχώματος, θα πραγματοποιηθούν κατά την διάρκεια της προγραμματισμένης Συντήρησης της Μονάδας, η οποία προκειμένου να συμπεριλάβει και τις εν λόγω εργασίες έχει



προγραμματιστεί να ξεκινήσει την 15<sup>η</sup> Μαΐου του 2021 και θα εκτελεστούν σε 24ωρη βάση.

Η προθεσμία εκτέλεσης των εν λόγω εργασιών ορίζεται, σε σαράντα πέντε (45) ημερολογιακές ημέρες.

Η προθεσμία αυτή των σαράντα πέντε (45) ημερολογιακών ημερών που θα έχει στη διάθεσή του ο ανάδοχος θα αρχίζει 7 ημέρες μετά από την ημέρα της κράτησης της μονάδας. Για την ακριβή ημερομηνία κράτησης της Μονάδας ο Ανάδοχος θα ειδοποιηθεί μια εβδομάδα νωρίτερα.

Η ΔΕΗ διατηρεί το δικαίωμα να τροποποιήσει την ημερομηνία κράτησης - έναρξης της προγραμματισμένης περιόδου Συντήρησης της Μονάδας, μεταφέροντας αυτή νωρίτερα έως και 20 ημέρες, ή αργότερα για την έναρξη των εργασιών της Παροχής έως και το πέρας του 2ου εξαμήνου του έτους 2021. Για τις μεταβολές θα ειδοποιηθεί έγκαιρα ο Ανάδοχος. Στην περίπτωση αυτή, ο Ανάδοχος δεν έχει το δικαίωμα αποζημίωσης πάσης φύσεως.

#### 6.1.2 Συνολική Προθεσμία

Λόγω της προαναφερθείσας ιδιομορφίας δεν καθορίζεται συνολική προθεσμία εκτέλεσης της παροχής υπηρεσίας. Η διάρκεια ισχύος της Σύμβασης συναρτάται με την ολοκλήρωση όλων των εργασιών. Ενδεικτικά και όχι περιοριστικά, η ολοκλήρωση της παροχής υπηρεσίας θα έχει γίνει σε εκατό (100) ημέρες.

### 6.2 Πρόγραμμα Εκτέλεσης Σύμβασης

6.2.1 Ο Ανάδοχος, μέσα σε δέκα (10) ημέρες, υποβάλλει το χρονοδιάγραμμα εκτέλεσης της Σύμβασης.

6.2.2 Το εγκεκριμένο από την Επιχείρηση χρονοδιάγραμμα μαζί με τα παραπάνω στοιχεία αποτελούν το Πρόγραμμα Εκτέλεσης της Σύμβασης.

## **Άρθρο 7 Ποινικές Ρήτρες**

7.1 Πλέον των αναφερομένων στο Άρθρο 33 των Γενικών Όρων Σύμβασης ρητά συμφωνείται ότι οι Ποινικές Ρήτρες οφείλονται και πληρώνονται στη ΔΕΗ κεχωρισμένα και αθροιστικά, ανεξάρτητα αν η Επιχείρηση έχει υποστεί ζημιές, και ότι οι Ποινικές Ρήτρες του παρόντος Άρθρου είναι εύλογες και δίκαιες. Οι Ποινικές Ρήτρες που μπορεί να επιβληθούν περιγράφονται αναλυτικά στις επόμενες παραγράφους.

### 7.2 Ποινικές Ρήτρες για καθυστερήσεις

7.2.1 Για κάθε ημερολογιακή ημέρα υπέρβασης κάθε τμηματικής προθεσμίας πέρατος, που ορίζεται στο Άρθρο 6 του παρόντος, από υπαιτιότητα του Αναδόχου, ο Ανάδοχος έχει την υποχρέωση να καταβάλει Ποινική Ρήτρα:

- Για την τμηματική προθεσμία της παραγράφου 6.1.1.β. ο Ανάδοχος έχει την υποχρέωση να καταβάλει Ποινική Ρήτρα ίση με 2% του συμβατικού τιμήματος.
  - Για την τμηματική προθεσμία της παραγράφου 6.1.1.γ. ο Ανάδοχος έχει την υποχρέωση να καταβάλει Ποινική Ρήτρα ίση με 2% του συμβατικού.
- 7.2.2 Το σύνολο των παραπάνω Ποινικών Ρητρών για καθυστερήσεις δεν μπορεί να υπερβεί το δέκα τοις εκατό (10%) του Συμβατικού Τιμήματος προσαυξημένου με τα τιμήματα των τυχόν προσθέτων εργασιών και των συμπληρωμάτων της Σύμβασης και με τις αναθεωρήσεις.
- 7.2.3 Οι Ποινικές Ρήτρες για καθυστερήσεις επιβάλλονται από την Επιβλέπουσα Υπηρεσία. Έναντι αυτών η ΔΕΗ προβαίνει σε ισόποσες παρακρατήσεις από επόμενες, μετά την επιβολή τους, πληρωμές προς τον Ανάδοχο. Η οριστική εκκαθάριση των Ποινικών Ρητρών διενεργείται το αργότερο μέχρι την προσωρινή παραλαβή του αντικειμένου.
- 7.2.4 Εφόσον, εκκρεμεί αίτηση του Αναδόχου για χορήγηση παράτασης προθεσμίας με βάση τις διατάξεις των Γενικών Όρων, η Προϊσταμένη Υπηρεσία μπορεί να αναστείλει την παρακράτηση έναντι της αντίστοιχης Ποινικής Ρήτρας μέχρι να εκδοθεί η τελική απόφαση από το αρμόδιο όργανο της Επιχείρησης.
- 7.3 Ποινικές Ρήτρες λόγω διακοπής της λειτουργίας ή/και λόγω λειτουργίας με προσωρινά μειωμένη απόδοση.
- 7.3.1 Εάν κατά τη διάρκεια της περιόδου που αρχίζει με την είσοδο της Μονάδας σε “Εμπορική Λειτουργία” (επανένταξή της στο Δίκτυο) και τελειώνει με τη λήξη του χρόνου εγγύησης, εφόσον αυτή προβλέπεται από το αντικείμενο της Σύμβασης, σημειωθεί ολική διακοπή της λειτουργίας του αντικειμένου ή το αντικείμενο λειτουργεί με προσωρινά μειωμένη απόδοση, σε σχέση με την προσδιοριζόμενη στις Τεχνικές Προδιαγραφές εγγυημένη απόδοση, από σφάλμα του Αναδόχου ή ελάττωμα των υλικών/εξοπλισμού που ενσωμάτωσε, ο Ανάδοχος, με την επιφύλαξη της ΔΕΗ για όλες τις υποχρεώσεις του που απορρέουν από τη Σύμβαση, έχει την υποχρέωση αποκατάστασης του σφάλματος ή του ελαττώματος χωρίς οποιαδήποτε αμοιβή και σύμφωνα με τις σχετικές προβλέψεις της Τεχνικής Προδιαγραφής. Η πρόβλεψη αυτή δεν ισχύει για αστοχίες που δεν είχαν εντοπισθεί παρ’ ότι είχαν γίνει οι προβλεπόμενοι έλεγχοι.
- Ο Ανάδοχος υποχρεούται να εγκαθίσταται στον τόπο εκτέλεσης του αντικειμένου της Σύμβασης, να αποκαθιστά τις ως άνω κακοτεχνίες και να ολοκληρώνει τις σχετικές επισκευές, το αργότερο εντός τριών (3) ημερών από την ειδοποίησή του (μέσω telefax ή με ηλεκτρονικό ταχυδρομείο).
- 7.3.2 Για κάθε ημέρα καθυστέρησης ολοκλήρωσης των εργασιών πέραν της προθεσμίας που καθορίζεται στην παραπάνω παράγραφο 7.3.1, ο

Ανάδοχος έχει την υποχρέωση να καταβάλει Ποινική Ρήτρα ίση με 0,5% του συνολικού συμβατικού τιμήματος για κάθε κράτηση.

- 7.3.3 Το συνολικό ποσό των πιο πάνω επιβαλλόμενων Ποινικών Ρητρών δε μπορεί να υπερβαίνει αθροιστικά το πέντε τοις εκατό (5%) του Συμβατικού Τιμήματος του αντικειμένου, όπως αυτό καθορίζεται στο Άρθρο 3 του παρόντος Συμφωνητικού, προσαυξημένου με το τίμημα των τυχόν πρόσθετων εργασιών και των Συμπληρωμάτων της Σύμβασης και με τις αναθεωρήσεις.
- 7.4 Όλες οι πιο πάνω Ποινικές Ρήτρες για καθυστερήσεις, ολικές διακοπές λειτουργίας ή/και λειτουργία με προσωρινά μειωμένη απόδοση, σε καμιά περίπτωση δεν μπορεί να υπερβούν το δεκαπέντε τοις εκατό (15%) του Συμβατικού Τιμήματος, προσαυξημένου με το τίμημα των τυχόν πρόσθετων εργασιών και των Συμπληρωμάτων της Σύμβασης και με τις αναθεωρήσεις.

## **Άρθρο 8** **Εγγυήσεις Εκτέλεσης της Σύμβασης**

- 8.1 Ο Ανάδοχος ως Εγγύηση Καλής Εκτέλεσης κατέθεσε στην Επιχείρηση σήμερα, την Εγγυητική Επιστολή αριθμός ..... που εξέδωσε ..... για το ποσό των ..... Ευρώ που αντιστοιχεί στο πέντε τοις εκατό (5%) και έχει διάρκεια ισχύος δέκα οκτώ (18) μήνες από την ημερομηνία θέσης σε ισχύ της Σύμβασης.
- 8.2 Οι Εγγυητικές Επιστολές Καλής Εκτέλεσης επιστρέφονται στον Ανάδοχο μετά την Οριστική Παραλαβή του Έργου.
- 8.3 Για οποιαδήποτε αύξηση του Συμβατικού Τιμήματος και εφόσον μια ή περισσότερες αυξήσεις μαζί υπερβαίνουν το δέκα τοις εκατό (10%) αυτού, ο Ανάδοχος υποχρεούται να καταθέσει συμπληρωματική Εγγυητική Επιστολή Καλής Εκτέλεσης η αξία της οποίας θα αντιστοιχεί στο σύνολο της επαύξησης του Συμβατικού τιμήματος.

## **Άρθρο 9 <sup>1</sup>** **Ευθύνη Ένωσης/Σύμπραξης <sup>2</sup>**

- 10.1 Συμφωνείται ρητά ότι όλα τα μέλη της Σύμπραξης ενέχονται και ευθύνονται έναντι της Επιχείρησης ενιαία, αδιαίρετα, αλληλέγγυα, και σε ολόκληρο το κάθε ένα χωριστά για την εκπλήρωση των πάσης φύσεως υποχρεώσεων που αναλαμβάνει η Σύμπραξη με την παρούσα Σύμβαση.
- 10.2 Συμφωνείται επίσης ότι θα εκπροσωπούνται με κοινό εκπρόσωπο και σε όλη τη διάρκεια ισχύος της Σύμβασης και θα ελέγχεται από την Επιχείρηση η ουσιαστική συμμετοχή στην Σύμπραξη όλων των μελών αυτής σύμφωνα με το προβλεπόμενο έγγραφο σύστασης της Σύμπραξης.

**Άρθρο 10<sup>3</sup>**  
**Εγγυήσεις αναφορικά με επίκληση ικανοτήτων Τρίτου**

.....<sup>4</sup>.....  
.....<sup>5</sup>.....

Ο Ανάδοχος είναι υπεύθυνος για κάθε ενέργεια, πράξη ή παράλειψη του Τρίτου, σύμφωνα με τις διατάξεις του Άρθρου 15 των Γενικών Όρων. Σε περίπτωση που ο Τρίτος δεν εκπληρώσει τις υποχρεώσεις του προς τον Ανάδοχο, σε σχέση με το αντικείμενο, η ΔΕΗ έχει το δικαίωμα να κάνει χρήση των προβλέψεων των Άρθρων 33 και 35 των Γενικών Όρων.

**Άρθρο 11**  
**Ισχύς της Σύμβασης**

Η Σύμβαση τίθεται σε ισχύ από .....

Η Παρούσα Σύμβαση υπογράφεται σε δύο πρωτότυπα από τα οποία το ένα πήρε η Επιχείρηση και το άλλο ο Ανάδοχος.

**ΟΙ ΣΥΜΒΑΛΛΟΜΕΝΟΙ**

ΓΙΑ ΤΟΝ ΑΝΑΔΟΧΟ

ΓΙΑ ΤΗΝ ΕΠΙΧΕΙΡΗΣΗ

---

## ΟΔΗΓΙΕΣ

- <sup>1</sup> Κατά την κατάρτιση των Τευχών της Σύμβασης το Άρθρο αυτό θα παραλείπεται εφόσον ο Ανάδοχος δεν είναι Σύμπραξη Επιχειρήσεων και τα επόμενα Άρθρα θα αναριθμούνται κατάλληλα
- <sup>2</sup> Η διατύπωση του παρόντος Άρθρου θα προσαρμόζεται κατά την κατάρτιση των Τευχών της Σύμβασης με τη νομική μορφή (π.χ. Κοινοπραξία) που φέρει ο Ανάδοχος (είτε αφ' εαυτού είτε με βάση ρητή απαίτηση της Διακήρυξης)
- <sup>3</sup> Κατά την κατάρτιση των Τευχών της Σύμβασης το Άρθρο αυτό θα παραλείπεται εφόσον ο Ανάδοχος δεν έχει επικαλεστεί χρηματοοικονομική, τεχνική ή /και επαγγελματική ικανότητα τρίτου και τα επόμενα Άρθρα θα αναριθμούνται κατάλληλα
- <sup>4</sup> Καταγράφονται η επωνυμία και ο νόμιμος εκπρόσωπος του/των παρεχόντων τη στήριξη στον ανάδοχο, το αντικείμενο της υποστήριξης, ο τρόπος συνεργασίας μεταξύ του Αναδόχου και του τρίτου, καθώς και οι παρασχεθείσες από αυτόν/ους προς τον Ανάδοχο εγγυήσεις
- <sup>5</sup> Εφόσον η επίκληση της ικανότητας αφορά σε κάλυψη κριτηρίων επιλογής σχετικά με τη διάθεση τεχνικής ή επαγγελματικής ικανότητας (π.χ. εμπειρία επιτυχούς υλοποίησης ίδιου ή όμοιου αντικειμένου, διάθεση πιστοποιημένου προσωπικού, διάθεση εγκαταστάσεων ή/και εξοπλισμού) προστίθενται κατάλληλα προσαρμοσμένα τα ακόλουθα:
  - «ο/οι παρέχων/οντες την ως άνω στήριξη θα εκτελέσει/ουν το αντικείμενο της σύμβασης για το οποίο παρέχει/ουν τις συγκεκριμένες ικανότητες. Η αντικατάσταση οποιουδήποτε παράγοντα της παρεχόμενης στήριξης υπόκειται στην έγκριση της ΔΕΗ υπό την έννοια ότι ο προτεινόμενος αντικαταστάτης πρέπει να πληροί ισοδύναμα τα κριτήρια επιλογής του αντικαθιστάμενου. Η αντικατάσταση του παρέχοντος τη στήριξη οικονομικού φορέα συνιστά ουσιώδη τροποποίηση της σύμβασης η αναγκαιότητα της οποίας ελέγχεται σύμφωνα με το άρθρο 4 του ΚΕΠΥ και υπόκειται επίσης στην έγκριση της ΔΕΗ. Εάν αυτή εγκριθεί ο αντικαταστάτης πρέπει να πληροί ισοδύναμα τα κριτήρια επιλογής του αντικαθιστάμενου αλλά και να αποδείξει τη μη συνδρομή των λόγων αποκλεισμού όπως έπραξε ο αντικαθιστάμενος κατά τη φάση της κατακύρωσης της σύμβασης»

Υποστηρικτικές  
Λειτουργίες

Διεύθυνση Υλικού και Προμηθειών  
Εταιρικού Κέντρου και Εμπορίας



Αριθμός Διακήρυξης: **ΔΥΠΕΚΕ- 1565**

Αντικείμενο: «Αντικατάσταση (κατασκευή νέου – καθαίρεση – ανέγερση) τελικού Υ/Θ λέβητα Α/Μ Νο 2 του ΑΗΣ Αθρινόλακκου»

## **ΕΙΔΙΚΟΙ ΟΡΟΙ ΣΥΜΒΑΣΗΣ ΥΠΗΡΕΣΙΩΝ ΣΥΝΤΗΡΗΣΗΣ**

ΤΕΥΧΟΣ 4 ΑΠΟ 8

Άρθρο 1.....	3
Σχέδια και Οδηγίες.....	3
Άρθρο 2.....	3
Ισχύοντα Πρότυπα και Κανονισμοί.....	3
Άρθρο 3.....	3
Εκπροσώπηση της Επιχείρησης .....	3
Άρθρο 4.....	3
Εξασφάλιση χώρου και παροχές προς τον Ανάδοχο .....	3
Άρθρο 5.....	4
Εξοπλισμός και υλικά που χορηγεί η Επιχείρηση.....	4
Άρθρο 6.....	4
Χρήση Μηχανημάτων και Εργαλείων Ιδιοκτησίας ΔΕΗ .....	4
Άρθρο 7.....	5
Κυκλοφορία Οχημάτων Αναδόχου εντός του Εργοταξίου - Εξοπλισμός του Αναδόχου.....	5
Άρθρο 8.....	5
Υπεργολάβοι - Υποπρομηθευτές .....	5
Άρθρο 9.....	5
Προσωπικό του Αναδόχου.....	5
Άρθρο 10.....	7
Ευθύνες Αναδόχου .....	7
10.1 Οψιγενείς μεταβολές .....	7
10.2 Ασφάλεια και Υγεία .....	8
10.3 Προστασία περιβάλλοντος .....	8
Άρθρο 11.....	9
Έκδοση Απαιτούμενων Αδειών.....	9
Άρθρο 12.....	9
Μεταβολές κατά την εκτέλεση της Σύμβασης.....	9
Άρθρο 13.....	10
Στατιστικά και λοιπά στοιχεία - Ημερολόγιο.....	10
Άρθρο 14.....	10
Προσωρινή και Οριστική Παραλαβή.....	10
Άρθρο 15.....	12
Τρόπος Πληρωμής - Δικαιολογητικά .....	12
Άρθρο 16.....	14
Κατασκευή διαμορφωμένων τμημάτων πίεσης .....	14
Άρθρο 17.....	14
Ασφαλιστικές Καλύψεις.....	14



Αριθμός Διακήρυξης: ΔΥΠΕΚΕ- 1565

Αντικείμενο: «Αντικατάσταση (κατασκευή νέου – καθαίρεση – ανέγερση) τελικού Υ/Θ λέβητα ΑΗΣ Αθρινόλακκου»

## ΕΙΔΙΚΟΙ ΟΡΟΙ ΥΠΗΡΕΣΙΩΝ ΣΥΝΤΗΡΗΣΗΣ

### Άρθρο 1 Σχέδια και Οδηγίες

- 1.1 Για την υπόψη συντήρηση τα αναφερόμενα στην Τεχνική Περιγραφή σχέδια, θα χορηγούνται από την Επιβλέπουσα Υπηρεσία στον Ανάδοχο.
- 1.2 Η προθεσμία που αναφέρεται στο δεύτερο εδάφιο της παραγράφου 3.2 του τεύχους Γενικοί Όροι, καθορίζεται σε τρεις (3) ημέρες.

### Άρθρο 2 Ισχύοντα Πρότυπα και Κανονισμοί

Τα πρότυπα και οι κανονισμοί με βάση τα οποία θα γίνουν οι εργασίες είναι κατά περίπτωση εφαρμογής οι Ευρωπαϊκοί Κανονισμοί ISO/EN, VGB, DIN, TRD, AD-Merkblätter, καθώς και ο κανονισμός API και γενικά όλοι οι κανονισμοί και τα πρότυπα που ισχύουν σήμερα στην Ελλάδα.

Από τα πρότυπα αυτά και τους Κανονισμούς θα ισχύει η τελευταία αναθεώρηση ή έκδοση τους, που έγινε πριν από την ημερομηνία υπογραφής της Σύμβασης Έργου.

### Άρθρο 3 Εκπροσώπηση της Επιχείρησης

Καθήκοντα Επιβλέπουσας Υπηρεσίας θα ασκεί ο Τομέας Συντήρησης του ΑΗΣ Αθρινόλακκου και Προϊσταμένης Υπηρεσίας ο Διευθυντής του ΑΗΣ σύμφωνα με το Άρθρο 4 των Γενικών Όρων Συντήρησης.

### Άρθρο 4 Εξασφάλιση χώρου και παροχές προς τον Ανάδοχο

Στον Ανάδοχο παρέχονται:

- Ο απαραίτητος υπαίθριος χώρος για την εγκατάσταση τυχόν εξοπλισμού του.
- Παροχή ηλεκτρικού ρεύματος 220/380 V, 50Hz από τα κοντινότερα διαθέσιμα προς τη θέση εργασίας σημεία.  
Ο Ανάδοχος υποχρεούται να έχει τους ανάλογους πίνακες πάνω στους οποίους θα είναι τοποθετημένοι, ρευματοδότες / ρευματολήπτες με τις ασφάλειές τους, καθώς και ανάλογο καλώδιο παροχής ηλεκτρικής ενέργειας προς τους πίνακες αυτούς, μήκους ανάλογου με το



απαιτούμενο (εξαρτάται από τον χώρο εγκατάστασης των πινάκων και του ασφαλειοδιακόπτη στον οποίο θα συνδεθεί).

Η ΔΕΗ Α.Ε. οφείλει να παρέχει ηλεκτρική ενέργεια στους πίνακες του Αναδόχου με σύνδεση του καλωδίου παροχής σε ανάλογο ασφαλειοδιακόπτη.

Τυχόν απαιτούμενες αναρτήσεις σε ικανό ύψος των καλωδίων παροχής για λόγους ασφάλειας, θα γίνονται υποχρεωτικά από το προσωπικό και με μέσα / υλικά του Αναδόχου.

- Παροχή ποσίμου νερού σε ψύκτες στο κοντινότερο διαθέσιμο σημείο της εγκατάστασης και ως για τις ανάγκες υγιεινής του προσωπικού του που περιγράφονται στο Άρθρο 16 παράγραφος 1 του τεύχους «Γενικοί Όροι».
- Χρήση των διαθέσιμων ανελκυστήρων του Σταθμού μόνο για τη μεταφορά προσώπων.  
Σε περίπτωση που κάποιος ανελκυστήρας παρουσιάσει βλάβη, ο χρόνος αποκατάστασής της σε καμία περίπτωση δεν μπορεί να θεωρηθεί ως αιτιολογικό για παράταση του Συμβατικού χρόνου του Έργου.

Σε περίπτωση που η βλάβη είναι εξ υπαιτιότητας του Αναδόχου το κόστος αποκατάστασης της βλάβης θα βαρύνει τον Ανάδοχο.

Η χρήση των ανελκυστήρων κατά τις εργάσιμες ώρες (από 07:00 έως 19:00) είναι μόνο για την μεταφορά προσωπικού.

Η χρήση των βαρούλκων (Λεβητοστασίου) θα γίνεται από προσωπικό της/του Εταιρείας/Αναδόχου που έχει τις απαιτούμενες άδειες χειρισμού και θα κατατίθενται στον ΑΗΣ Αθρινόλακκου πριν την έναρξη των εργασιών και θα τηρούνται όλοι οι προβλεπόμενοι κανόνες ασφάλειας.

Οι Εντεταλμένοι Μηχανικοί της ΔΕΗ θα πρέπει να ενημερώνονται για την έναρξη και το χρόνο χρήσης των βαρούλκων.

Απαγορεύεται αυστηρώς η μεταφορά ικριωμάτων με τους Ανελκυστήρες.

- Παροχή πεπιεσμένου αέρα, σε πίεση και ποσότητα ανάλογα με τις δυνατότητες του Σταθμού.
- Δυνατότητα στο προσωπικό του Αναδόχου να κάνει χρήση χώρων υγιεινής (κατόπιν υποδείξεως από την Επιχείρηση) και εστιατορίου του Σταθμού και μετά από ειδική συμφωνία κατά την εγκατάστασή του.

Οποιαδήποτε άλλη χρήση του παγίου εγκατεστημένου εξοπλισμού του Σταθμού απαιτήσει ο Ανάδοχος και εφόσον υπάρχει η δυνατότητα εκ μέρους του Σταθμού, θα του εγκρίνεται μετά την υποβολή εκ μέρους του εγγράφου αιτήσεως και θα του κοστολογείται.

Οι Επιβλέποντες Μηχανικοί των Εταιρειών/Αναδόχων θα είναι αποκλειστικά υπεύθυνοι για την τήρηση των παραπάνω.

Οι τυχόν ζημιές ή βλάβες στον παραπάνω εξοπλισμό, πέραν του ότι θα κοστολογούνται, δεν θα επικαλούνται ως λόγοι καθυστέρησης προόδου των εργασιών.

## **Άρθρο 5** **Εξοπλισμός και υλικά που χορηγεί η Επιχείρηση**

Θα χορηγηθούν από την ΔΕΗ στον Ανάδοχο τα υλικά ή αναλώσιμα που αναφέρονται ρητά στην Τεχνική Περιγραφή.

Οποιοσδήποτε εξοπλισμός, υλικά ή αναλώσιμα, πέραν των προβλεπόμενων παραπάνω, απαιτηθούν για την έγκαιρη, έντεχνη, εμπρόθεσμη και ασφαλή εκτέλεση της συντήρησης θα διατίθενται από τον Ανάδοχο.

## **Άρθρο 6** **Χρήση Μηχανημάτων και Εργαλείων Ιδιοκτησίας ΔΕΗ**

Επιτρέπεται η χρήση εξοπλισμού της ΔΕΗ για κάλυψη εκτάκτων αναγκών και εφόσον υφίσταται η σχετική δυνατότητα, με αντίστοιχη χρέωση του Αναδόχου, βάσει του τιμολογίου χρέωσης, προς τρίτους, της Επιχείρησης.

## **Άρθρο 7**

### **Κυκλοφορία Οχημάτων Αναδόχου εντός του Εργοταξίου - Εξοπλισμός του Αναδόχου**

Επιτρέπεται η κυκλοφορία οχημάτων μεταφοράς υλικών και προσωπικού, καθώς επίσης και οποιοδήποτε άλλο όχημα χρειασθεί μετά από έγκριση της Επιβλέπουσας υπηρεσίας.

Όλα τα οχήματα θα διαθέτουν τις απαιτούμενες άδειες από τις αρμόδιες Αρχές και θα είναι ασφαλισμένα.

Τα οχήματα του Αναδόχου υπόκεινται στους προβλεπόμενους ελέγχους από το αρμόδιο προσωπικό της ΔΕΗ.

Ο Εργολάβος/Ανάδοχος θα καταθέτει πριν από την έναρξη των εργασιών κατάσταση με τα οχήματα και το μηχανικό εξοπλισμό που θα χρησιμοποιηθεί στο πλαίσιο εκτέλεσης της Σύμβασης από αυτόν ή/και από Υπεργολάβο του, αντίγραφα από τις νόμιμες άδειες και τα πιστοποιητικά ελέγχου και επανελέγχου από διαπιστευμένους Φορείς για τα οχήματα και τα ανυψωτικά, τα οποία θα ανανεώνονται με ευθύνη του Εργολάβου/Αναδόχου ή/και του Υπεργολάβου, καθώς και τα ασφαλιστήρια συμβόλαια. Ο εξοπλισμός που θα καλύπτει πλήρως τις υπόψη απαιτήσεις θα εφοδιάζεται με ειδικό σήμα που θα διατίθεται από το αρμόδιο για την παρακολούθηση και εφαρμογή των όρων της Σύμβασης όργανο της ΔΕΗ. Ουδέν όχημα και εξοπλισμός του Εργολάβου/Υπεργολάβου θα χρησιμοποιείται στο πλαίσιο εκτέλεσης της Σύμβασης, εφόσον δεν είναι εφοδιασμένο με το προαναφερόμενο σήμα.

## **Άρθρο 8**

### **Υπεργολάβοι - Υποπρομηθευτές**

Θα καταγραφούν στο παρόν άρθρο οι τυχόν προταθέντες από τον Ανάδοχο Υπεργολάβοι που θα έχουν τύχει της εγκρίσεως της Επιχείρησης κατά τη διαγωνιστική διαδικασία καθώς και τυχόν αναγκαίες συμπληρώσεις ή τροποποιήσεις των αναφερομένων στο Άρθρο 7 των Γενικών Όρων της Σύμβασης. Άλλως θα αναγράφεται: «Ισχύουν τα αναφερόμενα στο Άρθρο 7 των Γενικών Όρων της Σύμβασης».

## **Άρθρο 9**

### **Προσωπικό του Αναδόχου**

Πέραν των αναφερομένων στα Άρθρα 10 και 15 των Γενικών Όρων Σύμβασης, για το προσωπικό του Αναδόχου ισχύουν και τα εξής:

#### **9.1 Κατάσταση προσωπικού Αναδόχου στο έργο - Παρουσιολόγιο**

Ο Επιβλέπων Μηχανικός του Αναδόχου με την έναρξη των εργασιών συντήρησης στις εγκαταστάσεις της ΔΕΗ, υποχρεούται να προσκομίζει στον Εντεταλμένο Μηχανικό της Επιχείρησης κατάσταση του προσωπικού του στην οποία θα αναγράφονται ο αριθμός της Σύμβασης, η περιγραφή, το ονοματεπώνυμο του Αναδόχου και σε στήλες τα εξής στοιχεία:

- α. Αύξων αριθμός
- β. Ονοματεπώνυμο εργαζόμενου
- γ. Αριθμός Ταυτότητας ή Διαβατηρίου
- δ. Ειδικότητα
- ε. Ωράριο εργασίας

Αν κατά την εξέλιξη των εργασιών υπάρξει μεταβολή των στοιχείων των εργαζομένων ο Ανάδοχος θα υποβάλλει συμπληρωματική κατάσταση με τα ως άνω στοιχεία.

Αντίγραφο της κατάστασης αυτής, όπως εκάστοτε ισχύει, θα παραδίδεται καθημερινά από τον Επιβλέποντα Μηχανικό του Αναδόχου στην Πύλη.

Το προσωπικό του Αναδόχου υποχρεούται κατά την προσέλευσή του και την αποχώρηση από τις εγκαταστάσεις της Επιχείρησης να υπογράφει στις ανάλογες στήλες της κατάστασης. Βάσει αυτής θα πραγματοποιείται και ο σχετικός έλεγχος, κατά την είσοδο – έξοδο του προσωπικού

του Ανάδοχου, το οποίο υποχρεούται να επιδεικνύει τα σχετικά αποδεικτικά (ταυτότητα ή διαβατήριο ή άδεια οδήγησης κ.λπ.) στον αρμόδιο εκπρόσωπο της ΔΕΗ όποτε του ζητηθεί. Ο Επιβλέπων Μηχανικός του Αναδόχου θα προσκομίζει καθημερινά στον Εντεταλμένο Μηχανικό της Επιχείρησης την πιο πάνω κατάσταση της προηγούμενης ημέρας υπογεγραμμένη και από αυτόν.

## 9.2 Στολές εργασίας - Διακριτικά

Το προσωπικό του Εργολάβου/Αναδόχου, το προσωπικό του Υπεργολάβου, καθώς και συνεργαζόμενοι με αυτούς τρίτοι με οποιαδήποτε σχέση εργασίας στο πλαίσιο της Σύμβασης, ανεξάρτητα από το χρόνο απασχόλησης τους στο έργο, είναι υποχρεωμένο κατά την εκτέλεση εργασιών στον τόπο του Έργου:

- να φορά ενιαία και αναγνωρίσιμη ενδυμασία (στολή) με τα διακριτικά της εταιρείας του Αναδόχου ή/και του Υπεργολάβου.
- να φέρει σε εμφανή θέση κάρτα με φωτογραφία και τα στοιχεία του, από τα οποία θα προκύπτει το ονοματεπώνυμο και η ειδικότητά του.  
Η κάρτα αυτή θα είναι έγκυρη μόνο εφόσον φέρει την υπογραφή του αρμόδιου για την παρακολούθηση και εφαρμογή των όρων της Σύμβασης οργάνου της ΔΕΗ και είναι αναγκαία για την είσοδο στις εγκαταστάσεις της ΔΕΗ των απασχολούμενων στο πλαίσιο εκτέλεσης της Σύμβασης.

## 9.3 Μέσα προστασίας

Ο Ανάδοχος ή/και ο Υπεργολάβος υποχρεούται να χορηγεί στο προσωπικό του όλα τα κατάλληλα Μέσα Ατομικής Προστασίας (ΜΑΠ) αναλόγως των εκτελούμενων εργασιών, να λαμβάνει όλα τα επιβαλλόμενα από το νόμο μέτρα υγείας και ασφάλειας των εργαζομένων και να τηρεί τις υποχρεώσεις για τεχνικό ασφαλείας και γιατρό εργασίας, για εκτίμηση και πρόληψη επαγγελματικού κινδύνου, για προστασία από βλαπτικούς παράγοντες και ενημέρωση των εργαζομένων κ.λπ.

## 9.4 Τήρηση εργατικής και ασφαλιστικής νομοθεσίας

9.4.1 Ο Ανάδοχος θα είναι πλήρως και αποκλειστικά μόνος υπεύθυνος έναντι της ΔΕΗ, για την απαρύγκλιτη τήρηση της ισχύουσας εργατικής και ασφαλιστικής νομοθεσίας ως προς το απασχολούμενο από αυτόν ή από Υπεργολάβους του προσωπικό, καθώς και των τυχόν συνεργαζόμενων με αυτούς τρίτους με οποιαδήποτε σχέση εργασίας στο πλαίσιο της εκπλήρωσης των υποχρεώσεων της Σύμβασης.

9.4.2 Ο Ανάδοχος και οι Υπεργολάβοι υποχρεούνται να τηρούν απαρύγκλιτως τις διατάξεις της εργατικής και ασφαλιστικής νομοθεσίας για το προσωπικό τους που θα απασχολείται στο πλαίσιο της Σύμβασης στις εγκαταστάσεις της ΔΕΗ (εργοτάξιο), συμπεριλαμβανομένων της καταβολής στο προσωπικό τους των νομίμων αποδοχών, οι οποίες σε καμία περίπτωση δεν μπορεί να είναι κατώτερες των προβλεπόμενων από την οικεία σύμβαση εργασίας, της τήρησης του νομίμου ωραρίου, της καταβολής των εκ του νόμου προβλεπόμενων ασφαλιστικών εισφορών του προσωπικού τους, της αυστηρής τήρησης των όρων υγείας και ασφάλειας των εργαζομένων κ.λπ.

9.4.3 Για το σκοπό αυτό, ο Ανάδοχος υποχρεούται για το προσωπικό του ή/και το προσωπικό του Υπεργολάβου καθώς και για τους συνεργαζόμενους με αυτούς τρίτους με οποιαδήποτε σχέση εργασίας στο πλαίσιο της Σύμβασης και καθ' όλη τη διάρκειά της, να προσκομίζει εντός ευλόγου προθεσμίας στο αρμόδιο για την παρακολούθηση και εφαρμογή των όρων της Σύμβασης όργανο της ΔΕΗ οποιοδήποτε έγγραφο του ζητηθεί που είναι πρόσφορο να αποδείξει την τήρηση της εργατικής και ασφαλιστικής νομοθεσίας, όπως Έντυπα Αναγγελίας Πρόσληψης (Ε3), Πίνακες Προσωπικού (Ε4), Αναλυτικές Περιοδικές Δηλώσεις (ΑΠΔ), αποδεικτικά στοιχεία πληρωμής αυτών αποκλειστικά μέσω Τραπεζών, φωτοαντίγραφα των συμβάσεων εργασίας κ.λπ.

Ο Ανάδοχος υπέχει τις παραπάνω έναντι της ΔΕΗ υποχρεώσεις, τόσο για το προσωπικό που ο ίδιος θα απασχολεί για την εκτέλεση της Σύμβασης, όσο και για το προσωπικό των τυχόν υπεργολάβων του, υποσχόμενος και εγγυώμενος την ορθή τήρησή τους και εκ μέρους των τυχόν υπεργολάβων του.

#### 9.5 Κοινοποίηση στοιχείων στις αρμόδιες αρχές

Η ΔΕΗ διατηρεί το δικαίωμα να αποστείλει αντίγραφο της Σύμβασης, καθώς και τα στοιχεία του απασχολούμενου στο πλαίσιο της Σύμβασης στον τόπο του έργου (εργοτάξιο) προσωπικού του Εργολάβου/Αναδόχου ή/και του Υπεργολάβου, στο κατά τόπο αρμόδιο Τμήμα Κοινωνικής Επιθεώρησης του Σώματος Επιθεώρησης Εργασίας (ΣΕΠΕ), καθώς και στον Ενιαίο Φορέα Κοινωνικής Ασφάλισης (ΕΦΚΑ), προκειμένου να ελεγχθεί η απαραίτητη τήρηση της Εργατικής και Ασφαλιστικής νομοθεσίας.

#### 9.6 Ο Ανάδοχος υποχρεούται να μεταφέρει το προσωπικό του με δικά του μέσα μεταφοράς. Σε περίπτωση που προσωπικό του Αναδόχου χρησιμοποιεί μεταφορικά μέσα της ΔΕΗ (ιδιότητα ή μισθωμένα), ο Ανάδοχος θα προσκομίσει, επιπλέον, παραστατικά ασφαλιστικής εταιρείας με τα οποία θα βεβαιώνεται ότι το υπόψη προσωπικό μεταφέρεται με ευθύνη του Αναδόχου.

Επίσης ο Ανάδοχος θα προσκομίσει κατάσταση υπογεγραμμένη από αυτόν με τα ονοματεπώνυμα του προσωπικού του που θα χρησιμοποιεί μεταφορικά μέσα της ΔΕΗ.

Η κατάσταση αυτή θα υπογράφεται και από τον κάθε εργαζόμενο ξεχωριστά.

Με βάση αυτήν την κατάσταση θα παρακρατείται από τον Ανάδοχο κάθε μήνα για τη μεταφορά του συγκεκριμένου προσωπικού το αντίστοιχο τίμημα κατ' αναλογία με βάση το μισθωτήριο συμβόλαιο μεταφοράς του μόνιμου προσωπικού της ΔΕΗ.

## **Άρθρο 10 Ευθύνες Αναδόχου**

### 10.1 Οψιγενείς μεταβολές

10.1.1 Ο Ανάδοχος δεσμεύεται ότι σε περίπτωση οψιγενούς μεταβολής, κατά τη διάρκεια ισχύος της παρούσας Σύμβασης, οποιουδήποτε στοιχείου αναφορικά με τις προϋποθέσεις για τη μη συνδρομή λόγων αποκλεισμού, που ο Ανάδοχος είχε δηλώσει ότι πληροί ή/και είχε προσκομίσει τα σχετικά αποδεικτικά πλήρωσης αυτών στο πλαίσιο του προηγηθέντος διαγωνισμού μέχρι και τη σύναψη της παρούσας Σύμβασης, να γνωστοποιήσει στη ΔΕΗ αμελλητί την υπόψη μεταβολή, άλλως η ΔΕΗ θα δύναται να εφαρμόσει το Άρθρο 35.1 των Γενικών Όρων περί καταγγελίας της Σύμβασης με υπαιτιότητα του Αναδόχου.

Τα πιο πάνω ισχύουν και στην περίπτωση μη τήρησης της παραπάνω υποχρέωσης για τον/τους παρέχοντα/ες στήριξη στον Ανάδοχο.

10.1.2 Ρητά καθορίζεται ότι εάν ο Ανάδοχος:

- δεν προσκομίσει έγκαιρα και προσηκόντως επιβεβαιωτικά έγγραφα περί μη συνδρομής λόγων αποκλεισμού, οποτεδήποτε απαιτηθούν αυτά από την Επιχείρηση,
- έχει υποβάλει οποτεδήποτε, ανακριβείς ή ψευδείς δηλώσεις ή αλλοιωμένα φωτοαντίγραφα δημοσίων ή ιδιωτικών εγγράφων,

τότε η ΔΕΗ δύναται να εφαρμόσει το Άρθρο 35.1 των Γενικών Όρων περί καταγγελίας της Σύμβασης με υπαιτιότητα του Αναδόχου και διατηρεί το δικαίωμα αποκλεισμού του από μελλοντικές διαγωνιστικές διαδικασίες.

## 10.2 Ασφάλεια και Υγεία

- 10.2.1 Ο Ανάδοχος έχει την ευθύνη για την εφαρμογή των γενικών αρχών Πρόληψης και Ασφάλειας για την προστασία των εργαζομένων στα πλαίσια της κείμενης νομοθεσίας (Π.Δ. 305/96, Π.Δ. 17/96, ν. 1396/83 κ.λπ.), όπως εκάστοτε ισχύει.
- 10.2.2 Πριν την έναρξη των εργασιών θα οριστεί από τον Ανάδοχο ο Συντονιστής για θέματα Ασφαλείας και Υγείας κατά την εκτέλεση της Σύμβασης, με αρμοδιότητες και προσόντα που προβλέπει η ισχύουσα νομοθεσία.

Στη συνέχεια ο Συντονιστής, αφού:

- ενημερωθεί για τους κανόνες ασφαλείας που ισχύουν και πρέπει να εφαρμόζονται κατά την εκτέλεση των εργασιών της Σύμβασης. Η ενημέρωση αυτή θα γίνει πριν την έναρξη των εργασιών, από τον Τεχνικό Ασφάλειας της συντηρούμενης εγκατάστασης. Στο συντονιστή ασφαλείας του Αναδόχου θα παραδοθούν έντυπα με γενικούς κανόνες ασφαλείας εργασίας, περιγραφή της διαδικασίας λήψης των απαιτούμενων αδειών εργασίας, χρήση του εξοπλισμού εργασίας και των μέσων ατομικής προστασίας.
- μελετήσει τις συνθήκες και κινδύνους των περιοχών όπου θα εκτελεστούν οι εργασίες της Σύμβασης, καθώς και το σχετικό Φάκελο Ασφάλειας και Υγείας (ΦΑΥ) της ΔΕΗ, ο Ανάδοχος θα υποβάλλει στην Επιχείρηση Σχέδιο Ασφάλειας και Υγείας (ΣΑΥ).

θα επιβεβαιώνει εγγράφως ότι έλαβε προσωπική γνώση και ενημερώθηκε σε θέματα ασφαλείας της εργασίας. Το έγγραφο αυτό, το οποίο θα κοινοποιείται στον Επιβλέποντα Μηχανικό του Αναδόχου και στον Εντεταλμένο Μηχανικό της Επιχείρησης, θα αποτελεί προϋπόθεση για την υπογραφή του πρωτοκόλλου εγκατάστασης του Αναδόχου.

- 10.2.3 Κατά τη διάρκεια εκτέλεσης των εργασιών της Σύμβασης ο Ανάδοχος έχει την ευθύνη για την εφαρμογή, παρακολούθηση αναπροσαρμογή και εμπλουτισμό του ΣΑΥ και του ΦΑΥ εφόσον απαιτηθεί.
- 10.2.4 Η ΔΕΗ ως κύριος των συντηρούμενων εγκαταστάσεων ο οποίος έχει υπό τον έλεγχο του τον τόπο εργασίας, οφείλει αλλά και διατηρεί το δικαίωμα να επιβλέπει τις εργασίες συντήρησης όχι μόνον ως προς την ορθή εκτέλεσή τους, αλλά και ως προς τις υποχρεώσεις των Αναδόχων στα θέματα Ασφάλειας και Υγείας, να συνεργάζεται με τους Αναδόχους για την εφαρμογή τους, να συντονίζει τις δραστηριότητές τους για την προστασία των εργαζομένων από τους επαγγελματικούς κινδύνους και να μεριμνά για την αλληλοενημέρωσή τους.
- 10.2.5 Επισημαίνεται ότι σε περίπτωση μη τήρησης από τον Ανάδοχο των υποχρεώσεών του σε θέματα Υγείας και Ασφάλειας στην Εργασία, η Επιχείρηση διατηρεί το δικαίωμα να επιβάλει τη διακοπή των εργασιών με ευθύνη του Αναδόχου, ο οποίος σε κάθε περίπτωση υποχρεούται να καλύψει με δαπάνες του οποιαδήποτε σχετική οικονομική επιβάρυνσή της (επιβολή προστίμων, δαπάνες αποκατάστασης, αποζημιώσεις υπέρ τρίτων κ.λπ.).

## 10.3 Προστασία περιβάλλοντος

Ο ΑΗΣ Αθρινόλακκου εφαρμόζει Σύστημα Περιβαλλοντικής Διαχείρισης σύμφωνα με τις απαιτήσεις του Διεθνούς Προτύπου ISO 14001:2015. Σκοπός του είναι η ελαχιστοποίηση των επιπτώσεων στο περιβάλλον.

Η συμμετοχή όλου του προσωπικού του ΑΗΣ Αθρινόλακκου αλλά και του προσωπικού των εργολάβων, στην υποστήριξη του Συστήματος Περιβαλλοντικής Διαχείρισης, είναι ουσιαστική για την επιτυχία του.

Γι' αυτό είναι απαραίτητη η τήρηση των παρακάτω κανόνων από το προσωπικό του Αναδόχου και των Υπεργολάβων του που θα εργαστούν στον ΑΗΣ Αθρινόλακκου

- Συμμόρφωση με οδηγίες του ΑΗΣ που αφορούν περιβαλλοντικά θέματα
- Ύπαρξη (εφόσον είναι αναγκαίο) των απαιτούμενων από τη νομοθεσία αδειών ή πιστοποιητικών (π.χ. διαχείρισης επικίνδυνων υλικών) και παρουσίασή τους κατά τη διάρκεια ελέγχων από τον ΑΗΣ Αθρινόλακκου ή τις Αρχές
- Απασχόληση σε κάθε εργασία κατάλληλα εκπαιδευμένου και έμπειρου προσωπικού
- Αποφυγή σπατάλης φυσικών πόρων (π.χ. ενέργεια, νερό)
- Χρήση υλικών όσο το δυνατό πιο φιλικών προς το περιβάλλον
- Εξασφάλιση άδειας από τον Τεχνικό Ασφάλειας του ΑΗΣ για τη χρήση επικίνδυνων υλικών, στην περίπτωση που η χρήση τέτοιων υλικών είναι απολύτως αναγκαία
- Διατήρηση της καθαριότητας του χώρου εργασίας και αποφυγή ρύπανσης εδάφους
- Εκτέλεση εργασιών με τον ελάχιστο δυνατό θόρυβο
- Διαβροχή χώρων εργασίας, όπου υπάρχει σκόνη
- Συγκέντρωση των στερεών αποβλήτων από τις εργασίες και τοποθέτησή τους στους ειδικούς κάδους
- Διαχείριση των επικίνδυνων αποβλήτων, για τα οποία έχετε την ευθύνη σύμφωνα με τη σύμβαση, σε συμφωνία με την ισχύουσα νομοθεσία
- Διάθεση των υγρών αποβλήτων στο σύστημα επεξεργασίας αποβλήτων του σταθμού, αφού προηγουμένως έχουν καταστεί μη επικίνδυνα από εσάς
- Συγκέντρωση χρησιμοποιημένων λιπαντικών (όταν δεν περιέχουν PCB's) και παράδοσή τους στον Υπεύθυνο Διαχείρισης Χρησιμοποιημένων Ορυκτελαίων του ΑΗΣ. Απαγορεύεται οποιαδήποτε διάθεση στο έδαφος ή στις αποχετεύσεις του ΑΗΣ
- Άμεση ενημέρωση του Εντεταλμένου Μηχανικού και του Υπεύθυνου Περιβαλλοντικής Διαχείρισης της ΔΕΗ, σε περίπτωση περιβαλλοντικού προβλήματος. Όλα τα περιβαλλοντικά προβλήματα θα πρέπει να αναφέρονται
- Περιβαλλοντική αποκατάσταση του χώρου, σε περίπτωση πρόκλησης από τον Ανάδοχο ή υπεργολάβο του περιβαλλοντικού ατυχήματος

Ο Ανάδοχος θα παραλάβει από τον Υπεύθυνο Περιβαλλοντικής Διαχείρισης της ΔΕΗ ενυπόγραφο αναλυτικό σχετικό κείμενο, το οποίο θα προσκομίσει στον Εντεταλμένο Μηχανικό, ως αναγκαία προϋπόθεση για να προχωρήσει η υπογραφή του πρωτοκόλλου εγκατάστασης.

Επισημαίνεται ότι σε περίπτωση μη τήρησης από τον Ανάδοχο των υποχρεώσεων του σε θέματα προστασίας του περιβάλλοντος στο χώρο των συντηρούμενων εγκαταστάσεων, θα ισχύουν τα αναφερόμενα στην πιο πάνω παράγραφο 10.2.5.

## **Άρθρο 11** **Έκδοση Απαιτούμενων Αδειών**

Προ της ενάρξεως οποιασδήποτε εργασίας, ο Ανάδοχος είναι υποχρεωμένος να ενημερώνει την Επιβλέπουσα Υπηρεσία και να αιτείται την έκδοση της απαιτούμενης Άδειας Εκτέλεσης Εργασίας, σύμφωνα με τα ισχύοντα από τον εσωτερικό κανονισμό εκδόσεως αδειών εργασίας της ΔΕΗ.

## **Άρθρο 12** **Μεταβολές κατά την εκτέλεση της Σύμβασης**

### **12.1 Εκτέλεση συμπληρωματικών ή νέων εργασιών**

Το όριο της παραγράφου 28.2 των Γενικών Όρων που αναφέρεται στην αύξηση του αντικειμένου λόγω εκτέλεσης νέων ή συμπληρωματικών εργασιών ορίζεται στο +5% του συνολικού προϋπολογισμένου συμβατικού τιμήματος.

Το όριο της αντίστοιχης παραγράφου 28.4 των Γενικών Όρων που αναφέρεται στην μείωση του αντικειμένου της Σύμβασης ορίζεται στο -30% του συνολικού προϋπολογισμένου συμβατικού τιμήματος.

## 12.2 Καθορισμός νέων τιμών

Στην περίπτωση εκτέλεσης μιας εργασίας με παρακολούθηση, σύμφωνα με την παράγραφο 20.3.2 των Γενικών Όρων, η νέα τιμή (για το σύνολο της εργασίας) καθορίζεται με βάση στοιχεία που προκύπτουν από επιτόπια καθημερινή παρακολούθηση και σύνταξη σχετικού Πρωτοκόλλου.

Πριν από την έναρξη της εργασίας η Επιχείρηση εγκρίνει τα ημερομίσθια του εργατοτεχνικού προσωπικού, τις εργοδοτικές επιβαρύνσεις και λοιπές κρατήσεις του προσωπικού του Αναδόχου, τα μισθώματα των μηχανημάτων και την αξία των υλικών που πρόκειται να χρησιμοποιηθούν, καθώς επίσης καθορίζει τον αριθμό του απαιτούμενου προσωπικού κατά ειδικότητα, τον αριθμό και το είδος των μηχανημάτων και των άλλων μέσων και ορίζει το είδος και την ποσότητα των απαιτούμενων υλικών.

Κατά τη διάρκεια της εκτέλεσης των εργασιών με καθημερινή παρακολούθηση, ο Ανάδοχος θα παρέχει κάθε ημέρα μια πλήρη κατάσταση σε δύο αντίγραφα, με τα ονόματα, την ασχολία και το χρόνο απασχόλησης όλων των εργαζομένων στην εν λόγω εργασία, την περιγραφή και την ποσότητα όλων των υλικών που ενσωματώθηκαν και την περιγραφή και το χρόνο λειτουργίας των μηχανημάτων που χρησιμοποιήθηκαν.

Η κατάσταση θα ελέγχεται και θα υπογράφεται από την Επιβλέπουσα Υπηρεσία και ένα αντίγραφο θα επιστρέφεται στον Ανάδοχο, ο οποίος στο τέλος της εργασίας θα παραδίδει στην Επιβλέπουσα Υπηρεσία μια κατάσταση με πλήρη στοιχεία κόστους για όλα τα υλικά, μηχανήματα και προσωπικό που χρησιμοποιήθηκαν. Με τα στοιχεία της εν λόγω κατάστασης θα καθορίζεται το ποσό που θα καταβληθεί στον Ανάδοχο ως "τιμή μονάδας νέας εργασίας".

Εάν για οποιαδήποτε αιτία ο Ανάδοχος δεν παραδίδει τις καταστάσεις αυτές, η Επιχείρηση δύναται να καθορίσει την τιμή, είτε με βάση στοιχεία παρακολούθησης που τηρεί η Επιβλέπουσα Υπηρεσία, είτε σε τέτοιο ύψος ώστε κατά την άποψή της η τιμή να κρίνεται εύλογη και δίκαιη.

## **Άρθρο 13**

### **Στατιστικά και λοιπά στοιχεία - Ημερολόγιο**

Ο Ανάδοχος υποχρεούται να παραδώσει στον Εντεταλμένο Μηχανικό της Επιχείρησης όσα στατιστικά στοιχεία των εργασιών του ζητηθούν.

Ο Ανάδοχος θα συμπληρώνει σε καθημερινή βάση το Ημερολόγιο Εργασιών, στο οποίο θα αναφέρονται οι καιρικές συνθήκες, λεπτομερώς οι εργασίες, το εργασθέν προσωπικό ανά ειδικότητα και τα απασχοληθέντα μηχανήματα.

Επίσης θα αναφέρονται, αναλυτικά, οι τυχόν εξωσυμβατικές πρόσθετες ή νέες εργασίες για τις οποίες έχει προηγηθεί η έγγραφη εντολή του αρμόδιου οργάνου της Επιχείρησης.

Το ημερολόγιο θα παραδίδεται καθημερινά στον Εντεταλμένο Μηχανικό, ο οποίος αυθημερόν θα το ελέγχει και θα το υπογράφει με τυχόν διορθώσεις ή παρατηρήσεις.

## **Άρθρο 14**

### **Προσωρινή και Οριστική Παραλαβή**

14.1 Η περάτωση των εργασιών καθορίζεται με την έκδοση αντίστοιχης βεβαίωσης, για την έκδοση της οποίας, απαιτείται η τήρηση της παρακάτω διαδικασίας:

Όταν λήξει η προθεσμία περάτωσης του συνόλου ή τμημάτων των εργασιών και εφόσον οι αντίστοιχες εργασίες έχουν περατωθεί και έχουν πραγματοποιηθεί ικανοποιητικά οι τυχόν προβλεπόμενες στην τεχνική περιγραφή δοκιμασίες, η Επιβλέπουσα Υπηρεσία εκδίδει βεβαίωση για το χρόνο περάτωσης των εργασιών. Η βεβαίωση αυτή σε καμία περίπτωση δεν μπορεί να θεωρηθεί ότι αναπληρώνει την παραλαβή των εργασιών, η οποία διενεργείται

σύμφωνα με τις σχετικές διατάξεις του Άρθρου 24 των Γενικών Όρων. Την έκδοση της βεβαίωσης μπορεί να ζητήσει ο Ανάδοχος και πριν από τη λήξη των προθεσμιών, αν έχει περατώσει τις εργασίες.

Αν στις εργασίες που έχουν περατωθεί διαπιστωθούν μόνο επουσιώδεις ελλείψεις, που δεν επηρεάζουν τη λειτουργικότητα των συντηρηθεισών εγκαταστάσεων, η Επιβλέπουσα Υπηρεσία γνωστοποιεί προς τον Ανάδοχο τις ελλείψεις που έχουν επισημανθεί και θέτει εύλογη προθεσμία για την αποκατάστασή τους. Στην περίπτωση αυτή η βεβαίωση περάτωσης εκδίδεται μετά την εμπρόθεσμη αποκατάσταση των ελλείψεων και αναφέρει το χρόνο που περατώθηκαν οι εργασίες.

14.2 Τα δικαιολογητικά που σύμφωνα με το Άρθρο 24 των Γενικών Όρων πρέπει να συνοδεύουν την αίτηση του Αναδόχου για τη Προσωρινή Παραλαβή είναι τα ακόλουθα:

14.2.1 Η εγκεκριμένη από την Επιχείρηση, Τελική Επιμέτρηση με αντίγραφο όλων των επί μέρους επιμετρήσεων.

14.2.2 Πλήρης Κατάλογος όλων των ενημερωμένων σχεδίων με τη σφραγίδα "ΟΠΩΣ ΚΑΤΑΣΚΕΥΑΣΤΗΚΕ", όπως επίσης και πλήρης κατάλογος οδηγιών λειτουργίας, συντήρησης και επισκευής και κάθε άλλης έγγραφης πληροφορίας που αφορούν τις εργασίες (εφόσον απαιτείται από τη φύση των εργασιών).

14.2.3 Δικαιολογητικά και λοιπά στοιχεία που περιλαμβάνονται στους παραπάνω καταλόγους και τα οποία δεν έχουν υποβληθεί έως τότε στην Επιχείρηση (εφόσον απαιτείται από τη φύση των εργασιών).

14.2.4 Έκθεση σχετική με τη λειτουργία του Εξοπλισμού και των εγκαταστάσεων (εφόσον απαιτείται από τη φύση των εργασιών).

14.2.5 Έκθεση για όλες τις δοκιμές που έγιναν επί τόπου με όλα τα απαραίτητα δεδομένα και αποτελέσματα των δοκιμών (εφόσον απαιτείται από τη φύση των εργασιών).

14.2.6 Τις τυχόν εκκρεμείς διαφωνίες του Αναδόχου, για τις οποίες δεν έχουν προσφύγει ακόμη στη διαδικασία του Άρθρου 34 των Γενικών Όρων.

14.2.7 Τα WPS, WPQR που χρησιμοποιήθηκαν.

14.2.8 Σχέδια - σκαριφήματα με αποτύπωση της έκτασης και της θέσης των αντικατασταθέντων τμημάτων και των θέσεων συγκόλλησης.

14.2.9 Συγκεντρωτικούς πίνακες με πληροφορίες που αφορούν τις εκτελεσθείσες συγκολλήσεις και τους πραγματοποιηθέντες ελέγχους σύμφωνα με τα συνημμένα στην ΤΕΧΝΙΚΗ ΠΕΡΙΓΡΑΦΗ, υποδείγματα συγκολλητών.

14.3 Ως ημερομηνία Προσωρινής Παραλαβής θεωρείται η ημερομηνία που καθορίζεται από το Πρωτόκολλο.

14.4 Η περίοδος εγγύησης που αναφέρεται στην παράγραφο 24.2.2 του άρθρου 24 του τεύχους των Γενικών Όρων ορίζεται είναι δώδεκα (12) μήνες με έναρξη την ημερομηνία Έγκρισης του Πρωτοκόλλου Προσωρινής Παραλαβής.

14.5 Οι προθεσμίες που αναφέρονται στο Άρθρο 24 των Γενικών Όρων για την ολοκλήρωση της σύνταξης των Πρωτοκόλλων Προσωρινής και Οριστικής Παραλαβής ορίζονται σε τριάντα (30) ημέρες από την ημερομηνία έναρξης της διαδικασίας Προσωρινής και Οριστικής Παραλαβής, αντίστοιχα.

14.6 Οι προθεσμίες έγκρισης των Πρωτοκόλλων Προσωρινής και Οριστικής Παραλαβής από το Αρμόδιο όργανο της Επιχείρησης είναι δεκαπέντε (15) ημέρες από την υπογραφή τους από τον



Ανάδοχο χωρίς επιφύλαξη ή από την ημερομηνία που θα υποβάλλει τις αντιρρήσεις του, εάν το υπογράψει με επιφύλαξη, εντός της ανατρεπτικής προθεσμίας των 30 ημερών.

## **Άρθρο 15** **Τρόπος Πληρωμής - Δικαιολογητικά**

Πέραν των αναφερομένων στο Άρθρο 26 των Γενικών Όρων για τη σύνταξη των πιστοποιήσεων, τις πληρωμές και τα απαιτούμενα δικαιολογητικά, ισχύουν τα ακόλουθα:

15.1 Για την πληρωμή των εκτελούμενων εργασιών απαιτείται:

15.1.1 Συγκεντρωτικός Λογαριασμός ελεγμένος και υπογεγραμμένος από την Επιβλέπουσα Υπηρεσία, συνοδευόμενος από μηνιαία Πιστοποίηση σύμφωνα με την παρακάτω διαδικασία:

Ο Ανάδοχος συντάσσει και υποβάλει μετά την υλοποίηση κάθε τιμολογήσιμου τμήματος του έργου, Πιστοποίηση και συγκεντρωτικό λογαριασμό σε ένα έγγραφο αντίτυπο και σε ψηφιακή μορφή που θα συμφωνείται μεταξύ των αντισυμβαλλομένων, προς έλεγχο από την Επιβλέπουσα και έγκριση από την Προϊσταμένη Υπηρεσία, των οφειλομένων σε αυτόν ποσών από τις εργασίες που εκτελέστηκαν.

Οι Πιστοποιήσεις αυτές στηρίζονται στις καταμετρήσεις των εργασιών και στα πρωτόκολλα παραλαβής αφανών εργασιών. Κατ' αρχάς απαγορεύεται να περιληφθούν στην Πιστοποίηση εργασίες που δεν έχουν καταμετρηθεί. Για τμήματα όμως των εργασιών που κατά την κρίση της Επιβλέπουσας Υπηρεσίας δεν ήταν δυνατή η σύνταξη επιμετρήσεων κατά διακριτά και αυτοτελώς επιμετρήσιμα τμήματα αυτών, επιτρέπεται να περιλαμβάνονται στην Πιστοποίηση εργασίες βάσει προσωρινών επιμετρήσεων για τις οποίες όμως έχουν ληφθεί επιμετρητικά στοιχεία.

Η Επιβλέπουσα Υπηρεσία, μέσα σε προθεσμία δέκα (10) ημερών από τη λήψη τους, υπογράφει το Συγκεντρωτικό Λογαριασμό και την Πιστοποίηση βεβαιώνοντας έτσι ότι οι ποσότητες είναι σύμφωνες με τις Επιμετρήσεις και τα Επιμετρητικά στοιχεία, οι τιμές σύμφωνα με τη Σύμβαση και τις σχετικές διατάξεις, και γενικά ότι έχουν διενεργηθεί στο Λογαριασμό και στην Πιστοποίηση όλες οι περικοπές και εκπτώσεις ποσών που προκύπτουν από τη Σύμβαση και τα τυχόν συμπληρώματα αυτής. Στην περίπτωση αυτή ο Ανάδοχος προβαίνει στην αντίστοιχη τιμολόγηση σύμφωνα με τα προβλεπόμενα στην παρακάτω παράγραφο 15.2.2.

Αν η Πιστοποίηση που έχει υποβληθεί έχει ασάφειες ή ανακρίβειες σε βαθμό που να είναι δυσχερής η διόρθωσή της, η Επιβλέπουσα Υπηρεσία επισημαίνει τις ανακρίβειες ή ασάφειες που διαπιστώθηκαν κατά τον έλεγχο και παραγγέλλει την ανασύνταξη και την επανυποβολή τους.

Στην περίπτωση αυτή η ως άνω οριζόμενη προθεσμία αρχίζει από την επανυποβολή τους από τον Ανάδοχο.

Ακολούθως η Πιστοποίηση και ο Συγκεντρωτικός Λογαριασμός εγκρίνονται από την Προϊσταμένη Υπηρεσία εντός δέκα (10) ημερών. Αν η Πιστοποίηση εγκριθεί με τροποποιήσεις και έχει προηγηθεί σύμφωνα με τα παραπάνω η έκδοση τιμολογίου, ο Ανάδοχος υποχρεούται να εκδώσει εντός της προβλεπόμενης από τη φορολογική νομοθεσία προθεσμίας αντίστοιχο πιστωτικό τιμολόγιο.

Η Επιχείρηση προβαίνει στην πληρωμή του λογαριασμού μέσα στην προθεσμία και υπό τις προϋποθέσεις που καθορίζονται στην παρακάτω παράγραφο 15.4.

15.1.2 Έκδοση Τιμολογίου

Μετά την υπογραφή της Πιστοποίησης και του Συγκεντρωτικού Λογαριασμού από την Επιβλέπουσα Υπηρεσία ο Ανάδοχος εκδίδει και προσκομίζει Τιμολόγιο, σύμφωνα με

την ισχύουσα φορολογική νομοθεσία και εντός της προβλεπόμενης από αυτή προθεσμίας.

Στην περίπτωση που για λόγους μη οφειλόμενους στον Ανάδοχο παρέλθουν άπρακτες οι προθεσμίες της παραγράφου 15.1.1 για την υπογραφή και έγκριση των Πιστοποιήσεων, ο Ανάδοχος υποχρεούται να εκδίδει το τιμολόγιο σύμφωνα με την Πιστοποίηση που έχει υποβάλλει. Σε κάθε περίπτωση οι διαδικασίες υπογραφής και έγκρισης των πιστοποιούμενων εργασιών από τις αρμόδιες κατά περίπτωση υπηρεσίες της ΔΕΗ θα πρέπει να έχουν ολοκληρωθεί μέσα σε είκοσι (20) ημέρες από την έκδοση του αρχικού τιμολογίου, προκειμένου σε περίπτωση διαφοροποιήσεων ο Ανάδοχος να προβαίνει εντός της προβλεπόμενης από τη φορολογική νομοθεσία προθεσμίας στην έκδοση πιστωτικού τιμολογίου.

15.1.3 Υπεύθυνη Δήλωση του νόμιμου εκπροσώπου του Αναδόχου με την οποία θα βεβαιώνεται ότι έχουν τηρηθεί απαρεγκλίτως οι διατάξεις της Εργατικής και Ασφαλιστικής Νομοθεσίας για το απασχολούμενο Προσωπικό από αυτόν ή/και τον Υπεργολάβο για την περίοδο αναφοράς του τιμολογίου.

15.1.4 Αντίγραφο της Αναλυτικής Περιοδικής Δήλωσης (ΑΠΔ) στην οποία να αναφέρεται κάθε εργαζόμενος του Αναδόχου ή/και Υπεργολάβου που απασχολήθηκε στο πλαίσιο της Σύμβασης για την περίοδο αναφοράς του τιμολογίου.

15.1.5 Αντίγραφα παραστατικών, από τα οποία αποδεικνύεται η καταβολή μέσω Τραπέζης των αποδοχών των εργαζομένων στον Ανάδοχο ή Υπεργολάβο αυτού.

15.1.6 Κάθε άλλο έγγραφο που δύναται να αποδείξει την τήρηση της εργατικής και ασφαλιστικής νομοθεσίας για το προσωπικό που απασχολήθηκε την περίοδο αναφοράς του τιμολογίου, το οποίο τυχόν θα ζητηθεί από τα αρμόδια όργανα της ΔΕΗ.

15.2 Οι πληρωμές θα γίνονται την εξηκοστή (60η) ημέρα από την ημερομηνία έκδοσης του Τιμολογίου εφόσον:

α. έχουν τηρηθεί από τον Ανάδοχο οι αναγραφόμενες προθεσμίες και διαδικασίες στις παρ. 15.1.1 και 15.1.2

β. έχουν υποβληθεί τα αποδεικτικά των πιο πάνω παραγράφων 15.1.4 και 15.1.5, μέχρι την εικοστή (20<sup>η</sup>) του μεθεπόμενου μήνα από το μήνα στον οποίο αναφέρεται η πιστοποίηση

γ. έχουν υποβληθεί όλα τα υπόλοιπα σχετικά έγγραφα βάσει των πιο πάνω παραγράφων 15.1.3 και 15.1.6

Σε περίπτωση που ο Ανάδοχος δεν τηρήσει τις ως άνω προθεσμίες και καθυστερεί στην προσκόμιση των δικαιολογητικών αυτών, η ως άνω προθεσμία παρατείνεται ισόχρονα με την καθυστέρηση.

Επιπρόσθετα παρέχεται η δυνατότητα (μόνο για τις συμβάσεις οι οποίες δεν έχουν εκχωρηθεί) να δοθεί στον Ανάδοχο ο αναλογών ΦΠΑ το αργότερο πέντε (5) ημέρες πριν από την υποχρέωση καταβολής του, εφόσον ο Ανάδοχος συμφωνήσει για παράταση της προθεσμίας πληρωμής του τιμήματος της τιμολογούμενης αξίας κατά τριάντα (30) ημέρες επιπλέον της αναφερόμενης πιο πάνω προθεσμίας.

Σε περίπτωση αργίας κατά την πιο πάνω οριζόμενη ημέρα πληρωμής, ως ημερομηνία εξόφλησης των τιμολογίων θα θεωρείται η αμέσως επόμενη εργάσιμη ημέρα.

## **Άρθρο 16** **Κατασκευή διαμορφωμένων τμημάτων πίεσης**

### 16.1 Τρόπος και τόπος παραλαβής υλικών – παράδοσης διαμορφωμένων τμημάτων

Ο Ανάδοχος θα παραλάβει με δικά τους μέσα τα υλικά που αναφέρονται στην Τεχνική Περιγραφή από τον ΑΗΣ Αθρινόλακκου.

Τα έτοιμα (διαμορφωμένα) τμήματα υψηλής πίεσης λεβήτων θα παραδίδονται στις εγκαταστάσεις του ΑΗΣ.

### 16.2 Παραλαβή των διαμορφωμένων τμημάτων πίεσης

Κάθε διαμορφωμένο τμήμα πίεσης λεβήτων θεωρείται ότι παραλήφθηκε από την Επιχείρηση μετά την αναγγελία ετοιμότητας από τον Ανάδοχο προς την Επιχείρηση και με την προϋπόθεση ότι το ή τα εν λόγω τμήματα πίεσης έχουν επιθεωρηθεί ή έχουν τύχει απαλλαγής από τον αρμόδιο επιθεωρητή της Επιχείρησης και έχει εκδοθεί άδεια παραλαβής, και μετά την αποστολή προς το εργοστάσιο και την παραλαβή τους εκεί.

### 16.3 Επιθεώρηση - δοκιμές

Οι εργασίες ποσοτικού και ποιοτικού ελέγχου εκτελούνται από τον Ανάδοχο με μέσα, δαπάνες και ευθύνη του βάσει των οριζόμενων στη Τεχνική Περιγραφή και των ειδικών απαιτήσεων των αντίστοιχων σχεδίων.

Η ΔΕΗ έχει το δικαίωμα να παρακολουθεί την διαμόρφωση – κατασκευή του υλικού στις εγκαταστάσεις του Αναδόχου κατά τις εργάσιμες ημέρες και ώρες. Τουλάχιστον 10 ημέρες πριν από την επιθυμητή ημερομηνία επιθεώρησης, ο Ανάδοχος θα ειδοποιεί με επιστολή ή με FAX την ΔΕΗ ότι το υλικό είναι έτοιμο για επιθεώρηση. Η επιθεώρηση θα γίνεται στις εγκαταστάσεις του Αναδόχου με δικά του έξοδα και τεχνικά μέσα. Αν το υλικό δεν κριθεί ικανοποιητικό, ο Ανάδοχος μπορεί να το διορθώσει και να το ξαναπαρουσιάσει για επιθεώρηση δύο (2) ακόμη φορές. Η Επιθεώρηση δεν απαλλάσσει τον Ανάδοχο από την ευθύνη του για τις συμφωνημένες ιδιότητες του υλικού. Η έναρξη της επιθεώρησης των υλικών θα γίνεται μέσα σε προθεσμία δεκαπέντε (15) το αργότερο ημερών από την ημερομηνία που ο Ανάδοχος θα κάνει αναγγελία ετοιμότητας.

Σε κάθε περίπτωση επιθεώρησης του υλικού, αν την ημερομηνία που καθορίστηκε για επιθεώρηση ο Ανάδοχος δεν προσκομίσει το υλικό ή παρεμποδίσει με οποιοδήποτε τρόπο το έργο της επιθεώρησης, του επιβάλλεται πρόστιμο ισόποσο με τις δαπάνες επιθεώρησης που άσκοπα πραγματοποιήθηκαν. Το πρόστιμο αυτό δεν αναιρεί ούτε συμψηφίζεται με τυχόν ποινικές ρήτρες που θα επιβληθούν από ενδεχόμενες καθυστερήσεις στην παράδοση του υλικού.

Σε περίπτωση που τα υλικά τύχουν απαλλαγής επιθεώρησης, η ΔΕΗ θα γνωστοποιήσει τούτο γραπτά στον Ανάδοχο και ο Ανάδοχος υποχρεούται να υποβάλλει στην ΔΕΗ για έλεγχο τα αντίστοιχα Δελτία Δοκιμών για τα υλικά ή πιστοποιητικά καταλληλότητας, αν υπάρχουν, έστω και αν έχει ήδη πληρωθεί.

### 16.4 Τόπος κατασκευής

Η εκτέλεση των εργασιών διαμόρφωσης-κατασκευής των τμημάτων υψηλής πίεσης λεβήτων θα γίνεται στις εγκαταστάσεις του Αναδόχου. Η ΔΕΗ έχει το δικαίωμα μέσω των εντεταλμένων οργάνων της να παρακολουθεί σε οποιαδήποτε φάση την εκτέλεση των προβλεπόμενων εργασιών διαμόρφωσης, στις εγκαταστάσεις του Αναδόχου.

## **Άρθρο 17** **Ασφαλιστικές Καλύψεις**

Ισχύουν τα αναφερόμενα στο άρθρο 30 των Γενικών Όρων Σύμβασης.

Ο Ανάδοχος, πέραν από τις λοιπές υποχρεώσεις, είναι υποχρεωμένος να συνομολογήσει με ασφαλιστικές Εταιρείες και να διατηρεί και να παρακολουθεί, με δικές του δαπάνες, τις παρακάτω ασφαλίσεις:

- Ασφάλιση μεταφοράς
- Ασφάλιση του προσωπικού του Αναδόχου
- Ασφάλιση υλικών χορηγούμενων από τη ΔΕΗ στον Ανάδοχο

Το ποσό κάλυψης για την μεταφορά, απώλεια ή ζημιά στα υπό επισκευή ανταλλακτικά θα είναι αξίας τουλάχιστον 200.000 €.

**ΓΙΑ ΤΟΝ ΑΝΑΔΟΧΟ**

**ΓΙΑ ΤΗΝ ΕΠΙΧΕΙΡΗΣΗ**



Αριθμός Διακήρυξης: **ΔΥΠΕΚΕ- 1565**

Αντικείμενο: «Αντικατάσταση (κατασκευή νέου –  
καθαίρεση – ανέγερση) τελικού  
Υ/Θ λέβητα Α/Μ Νο2 του ΑΗΣ  
Αθερινόλακκου»

## ΤΕΧΝΙΚΗ ΠΕΡΙΓΡΑΦΗ

ΤΕΥΧΟΥΣ 5 ΑΠΟ 8

## **ΤΕΧΝΙΚΗ ΠΡΟΔΙΑΓΡΑΦΗ ΔΥΠΕΚΕ 1565**

ΕΡΓΟ: ΑΝΤΙΚΑΤΑΣΤΑΣΗ (ΚΑΤΑΣΚΕΥΗ ΝΕΟΥ – ΚΑΘΑΙΡΕΣΗ – ΑΝΕΓΕΡΣΗ) ΤΕΛΙΚΟΥ Υ/Θ ΛΕΒΗΤΑ ΑΤΜΟΜΟΝΑΔΑΣ ΙΙ ΑΗΣ ΑΘΕΡΙΝΟΛΑΚΚΟΥ

### **1. ΑΝΤΙΚΕΙΜΕΝΟ ΕΡΓΟΥ**

#### **1.1 Γενικά**

Το έργο αφορά την ολική αντικατάσταση του τελικού υπερθερμαντή (Υ/Θ) του ατμολέβητα της Ατμομονάδας Νο2 του ΑΗΣ Αθρινόλακκου κατασκευής FOSTER WHEELER, λόγω εκτεταμένης εξωτερικής διάβρωσης των αυλών αυτού.

Επιπλέον, για την πρόσβαση στο χώρο θα αντικατασταθεί και το δυτικό αυλοτοιχώμα του Λέβητα.

Ειδικότερα, η προδιαγραφή αυτή αναφέρεται:

- A. Στις απαιτήσεις κατασκευής, επιθεώρησης και ελέγχου των νέων σερπαντινών του τελικού Υ/Θ (περιλαμβανομένων των καμπύλων τμημάτων αυτών), των αυλοστηριγμάτων (Stringers) και τμήματος του δυτικού αυλοτοιχώματος, δηλαδή όσο καλύπτει την περιοχή του τελικού υπερθέρμου (Υ/Θ) του Λέβητα Ατμομονάδας Ι του ΑΗΣ Αθρινόλακκου.
- B. Στο σύνολο των εργασιών οι οποίες απαιτούνται για την αντικατάσταση (καθαίρεση και ανέγερση) των παραπάνω.

Τα απαιτούμενα υλικά για την κατασκευή των νέων σερπαντινών (αυλοί, καμπύλες μορφής “Π” & “U” και ειδικοί πυρίμαχοι χάλυβες) και του δυτικού αυλοτοιχώματος θα δοθούν στον Ανάδοχο από τον Σταθμό.

Ο τρόπος κατασκευής των προς αντικατάσταση τμημάτων, οι διαστάσεις των αυλών, καθώς και κάθε άλλη κατασκευαστική λεπτομέρεια ή ειδικές απαιτήσεις αναφέρονται στα σχέδια FOSTER WHEELER ENERGIA 0-2467-001-012, 2467-001-013, 0-2467-001-017 και 0-2467-001-020.

### **2. ΚΑΤΑΣΚΕΥΗ ΤΕΛΙΚΟΥ ΥΠΕΡΘΕΡΜΟΥ**

Ο τελικός υπέρθερμος (Υ/Θ) περιλαμβάνει 60 σερπαντίνες μεταξύ των συλλεκτών εισόδου (+20,643m) & εξόδου (+18,691m) του τελικού Υ/Θ και 38 αυλοστηρίγματα (Stringers) πάνω στα οποία αναρτώνται οι σερπαντίνες. Το σύνολο των σερπαντινών, των αυλοστηριγμάτων και των αυλοτοιχωμάτων φέρουν κατάλληλες προσαρτήσεις (στηρίγματα, αποστάτες, ολισθητήρες, συνδετικά) για την απαραίτητη συναρμογή μεταξύ τους.

Γενικά όλα τα στοιχεία πίεσης θα είναι κατασκευασμένα σύμφωνα με τις οδηγίες VGB-Standard Construction and installation supervision in the manufacture and assembly of water-tube boilers and associated systems in thermal power plants, VGB-S-013-00-2014-12-EN (formerly VGB-R 501). Η παρούσα Τεχνική Προδιαγραφή δεν αντικαθιστά τις απαιτήσεις των παραπάνω οδηγιών, οι οποίες πρέπει να εκπληρώνονται σε κάθε περίπτωση, αλλά αναλύει απαιτήσεις ισοδύναμες ή συμπληρωματικές στις απαιτήσεις των οδηγιών.

**Η εργασία θα πληρωθεί ανά τεμάχιο σερπαντίνας, αυλοστηρίγματος και αυλοτοιχώματος σύμφωνα με τα Άρθρα 1.1, 1.2 & 1.3 του Τιμολογίου που περιλαμβάνουν:**

- Μία (1) σερπαντίνα πλήρη, σύμφωνα με το σχέδιο FOSTER WHEELER ENERGIA 0-2467-001-013 με τις προσαρτήσεις της (6 ειδών).
- Ένα (1) αυλοστήριγμα (Stringer) πλήρες, σύμφωνα με το σχέδιο FOSTER WHEELER ENERGIA 0-2467-001-017 με τις προσαρτήσεις του (4 ειδών).
- Ένα (1) αυλοτοιχώμα πλήρες, σύμφωνα με τα σχέδια FOSTER WHEELER ENERGIA 0-2467-001-012 και 0-2467-001-020 με τις προσαρτήσεις του (3 ειδών).

## **2.1 Σερπαντίνες**

### 2.1.1 Γενικά

- Το υλικό κατασκευής των σερπαντινών θα είναι εξ ολοκλήρου SA-213 T91 (οι διαστάσεις των ευθύγραμμων αυλών είναι  $\varnothing 57,2 \times 5 \text{mm}$ , οι έτοιμες καμπύλες μορφής “Π” & “U” είναι κατασκευασμένες από αυλούς  $\varnothing 57,2 \times 6,5 \text{mm}$  για την επίτευξη ελάχιστου πάχους 5mm στην εξωτερική πλευρά (extrados) των καμπυλών, ενώ οι απολήξεις τους, σε μήκος 200mm, που θα συγκολληθούν στους συλλέκτες εισόδου και εξόδου θα είναι SA-213 T22  $\varnothing 57,2 \times 5 \text{mm}$  και  $\varnothing 57,2 \times 5,5 \text{mm}$  αντίστοιχα.
- Τα απαιτούμενα υλικά (αυλοί SA-213 T91 και SA-213 T22 σε μήκη περίπου 7m, έτοιμες καμπύλες μορφής “Π” & “U” SA-213 T91 και πυρίμαχοι χάλυβες) θα δοθούν στον Ανάδοχο από τον Σταθμό.
- Οι σερπαντίνες θα κατασκευασθούν μέχρι τα «καρφώματα» των συλλεκτών εισόδου (+20,643m) και εξόδου (+18,691m) (χωρίς αυτά) και τουλάχιστον 310 mm έξω από το ανατολικό υδροτοίχωμα (Detail 6 του σχεδίου 0-2467-001-013).
- Οι διαστάσεις και οι ακτίνες καμπυλότητας των καμπύλων τεμαχίων που θα κατασκευάσει ο Ανάδοχος θα τηρηθούν αυστηρά.
- Τα όρια των σερπαντινών καθορίζονται ως εξής:
  - Πάνω όριο, 340 mm από τον διαμήκη άξονα του συλλέκτη εισόδου (+20,643m) του τελικού υπερθερμαντή (στην σερπαντίνα δε συμπεριλαμβάνονται τα «καρφώματα» στο συλλέκτη).
  - Κάτω όριο, 340 mm από τον διαμήκη άξονα του συλλέκτη εξόδου (+18,691m) του υπερθερμαντή (στην σερπαντίνα δε συμπεριλαμβάνονται τα «καρφώματα» στο συλλέκτη). Τα ελεύθερα άκρα θα είναι μεγαλύτερα κατά 100 mm από ότι στο σχέδιο, χωρίς τελική κατεργασία (η ακριβής διάσταση θα κοπεί επί τόπου όπου, ομοίως, θα γίνει και η τελική κατεργασία επί τόπου). Τα όρια φαίνονται στα σχέδια.
- Τα 6 διαφορετικά είδη πυρίμαχων προσαρτημάτων (αποστάτες, στηρίγματα και χιτώνια) που θα συγκολληθούν στις σερπαντίνες περιγράφονται στην § 2.4.
- **Οι κατασκευαστικές λεπτομέρειες των καμπυλών, που θα κατασκευάσει ο Ανάδοχος, στα άκρα εισόδου και εξόδου των σερπαντινών για τη διέλευσή τους διαμέσου του ανατολικού αυλοτοιχώματος και τη σύνδεσή τους με τους συλλέκτες εισόδου & εξόδου του τελικού Υ/Θ, αντίστοιχα, δεν απεικονίζονται στα σχέδια. Ο ανάδοχος θα κατασκευάσει αυτές τις καμπύλες αντιγράφοντας τις καμπύλες των υφιστάμενων σερπαντινών. Βάση της διαμόρφωσης αυτών των καμπυλών οι 60 σερπαντίνες που θα κατασκευαστούν θα αποτελούνται από δώδεκα (12) όμοια πακέτα των πέντε (5) τεμαχίων.**

### 2.1.2 Καμπύλες σερπαντινών

Οι τεχνικές απαιτήσεις για την διαμόρφωση των καμπυλών παρατίθενται στην § 2.7.

## **2.2 Αυλοστηρίγματα (Stringers)**

- Τα όρια των αυλοστηριγμάτων καθορίζονται ως εξής:
  - Πάνω όριο (+20,990m), 530 mm πάνω από τον διαμήκη άξονα του ανώτερου ευθύγραμμου αυλού των σερπαντινών του τελικού Υ/Θ.
  - Κάτω όριο (+18,460m), 430 mm κάτω από τον διαμήκη άξονα του κατώτερου ευθύγραμμου αυλού των σερπαντινών του τελικού Υ/Θ.
- Το υλικό κατασκευής των αυλοστηριγμάτων (Stringers) θα είναι εξ ολοκλήρου SA-213 T22  $\varnothing 76,2 \times 5 \text{mm}$ .

- Τα απαιτούμενα υλικά (αυλοί SA-213 T22 σε μήκη περίπου 6,5m) θα δοθούν στον Ανάδοχο από τον Σταθμό.
- Οι κατασκευαστικές λεπτομέρειες των καμπυλών στα άκρα των αυλοστηριγμάτων από όπου διέρχεται ο συρόμενος εκκαπνιστής του λέβητα απεικονίζονται στις τομές "F-F" & "G-G" του σχεδίου 0-2467-001-017 STRINGERS.
- Οι τεχνικές απαιτήσεις για την διαμόρφωση των καμπυλών παρατίθενται στην § 2.7.
- Τα 4 διαφορετικά είδη πυρίμαχων προσαρτημάτων (άγκιστρα, ολισθητήρες και συνδετικά) που θα συγκολληθούν στα αυλοστηρίγματα περιγράφονται στην § 2.4.

### **2.3 Αυλοτοιχώματα**

- Τα όρια των αυλοτοιχωμάτων καθορίζονται ως εξής:
  - Πάνω όριο (+21,411m), το κέντρο των ανοιγμάτων του συρόμενου εκκαπνιστή 4<sup>ου</sup> ορόφου (3HCB25AT001) και του αισθητήρα θερμοκρασία του λέβητα.
  - Κάτω όριο (+18,469m), το κέντρο των ανοιγμάτων του συρόμενου εκκαπνιστή 3<sup>ου</sup> ορόφου (3HCB31AT001).
- Το υλικό κατασκευής των αυλοτοιχωμάτων θα είναι εξολοκλήρου SA-210A GRADE A1 Ø76,2x5mm.
- Τα απαιτούμενα υλικά (αυλοί SA-210A GRADE A1 σε μήκη περίπου 6,5m) θα δοθούν στον Ανάδοχο από τον Σταθμό.
- Οι κατασκευαστικές λεπτομέρειες των καμπυλών των αυλοτοιχωμάτων στα ανοίγματα της θυρίδας επιθεώρησης, του συρόμενου εκκαπνιστή και του αισθητήρα θερμοκρασίας του λέβητα απεικονίζονται στα σχέδια 0-2467-001-012 RIGHT SIDE WALL REAR PANEL και 0-2467-001-020 TEMPERATURE PROBE TUBE BENDS & MOUNTING OF BOX.
- Οι τεχνικές απαιτήσεις για την διαμόρφωση των καμπυλών παρατίθενται στην § 2.7.
- Τα 3 διαφορετικά είδη πυρίμαχων προσαρτημάτων (πτερύγια και αποστάτες) που θα συγκολληθούν στα αυλοστηρίγματα περιγράφονται στην § 2.4.



## 2.4 Προσαρτήσεις επί των αυλών (Attachments)

Για την κατάλληλη συναρμογή μεταξύ των σερπαντίνων, των αυλοστηριγμάτων και των αυλοτοιχωμάτων αυτά φέρουν ανάλογες προσαρτήσεις (άγκιστρα, στηρίγματα, αποστάτες, ολισθητήρες, πτερύγια, χιτώνια και συνδετικά). Οι εν λόγω προσαρτήσεις είναι 12 διαφορετικών ειδών και αναφέρονται συγκεντρωτικά στον πίνακα που ακολουθεί, όπου προσδιορίζεται το είδος τους, το υλικό τους, η συνολική απαιτούμενη ποσότητα, η θέση τους και το σχέδιο στο οποίο απεικονίζονται.

Τα χαρακτηριστικά των υλικών κατασκευής, η μορφολογία, οι διαστάσεις και κάθε άλλη κατασκευαστική λεπτομέρεια ή ειδικές απαιτήσεις των εν λόγω προσαρτήσεων, υπάρχουν στα σχέδια τα οποία αναφέρονται στον παρακάτω πίνακα.

A/A	ΣΧΕΔΙΟ	DETAIL	ΥΛΙΚΟ	ΜΟΡΦΗ	ΕΙΔΟΣ ΠΡΟΣΑΡΤΗΣΗΣ
1	0-2467-001-013 (PRIMARY & FINAL SH)	1, 2	INCOLOY 800H	8 x Ράβδος τετρ. 6x10x150mm	Αποστάτης σερπαντίνας με Βόρειο/Νότιο τοίχο χώρου Υ/Θ
2		3	50Cr50NiCb	1.440 x Ράβδος Ø 15x100mm	Στήριγμα σερπαντίνας για ανάρτηση σε Stringer
3		4, 5	INCOLOY 800H	100 x Ράβδος τετρ. 10x10x50mm	Αποστάτης σερπαντίνας με Ανατ/Δυτικό τοίχο χώρου Υ/Θ
4		6	A387 Gr.22 ή 10CrMo9-10	60 x Λάμα 65x3x470mm	Χιτώνιο εξόδου σερπαντίνων από λέβητα για συλλέκτες εξόδου & εισόδου Υ/Θ
5		8	INCOLOY 800H	100 x Ράβδος τετρ. 10x10x10mm	Αποστάτης μεταξύ καμπυλών 90° & 180° σερπαντίνων
6				300 x Ράβδος τετρ. 10x10x20mm	
7	0-2467-001-017 (STRINGERS)	3	50Cr50NiCb	Φύλλο 12mm (βλέπε σχέδιο LUG Type 1 & 2)	Άγκιστρο Stringer για ανάρτηση σερπαντίνας
8		"E-E"	INCOLOY 800H	216 x Λάμα 80x6x200mm	Ολισθητήρας Stringer για επαφή με σερπαντίνα
9		5	A516 Gr.70	Φύλλο 6mm (βλέπε σχέδιο Mk 3186-05)	Συνδετικό μεταξύ καμπυλών Stringers
10	0-2467-001-012	"V-V"	S235 JRG2 ή ST37-2	Φύλλο 6mm	Πτερύγιο μεταξύ αυλών Δυτικού αυλοτοιχώματος
11		"S-S"	INCOLOY 800H	30 x Λάμα (LUG Type 1) 50x10x150mm	Αποστάτης αυλοτοιχώματος για επαφή με σερπαντίνα
12		"T-T"	INCOLOY 800H	30 x τραπεζ. (LUG Type 2) 58x45x10mm	

Οι προσαρτήσεις με α/α 1-6 συγκολλούνται πάνω στις σερπαντίνες, οι προσαρτήσεις με α/α 7-9 συγκολλούνται πάνω στα αυλοστηρίγματα και οι προσαρτήσεις με α/α 10-12 συγκολλούνται πάνω στα αυλοτοιχώματα.

Για την κατασκευή των προσαρτήσεων μορφής ράβδου (α/α 1, 2, 3, 5 & 6) θα δοθούν ράβδοι κατάλληλου υλικού και διατομής στον Ανάδοχο από τον Σταθμό για την κοπή τους στα επιθυμητά μήκη, αντίστοιχα.

Για την κατασκευή των προσαρτήσεων μορφής λάμας (α/α 4, 8, & 11) θα δοθούν λάμες κατάλληλου υλικού και διατομής στον Ανάδοχο από τον Σταθμό για την απαραίτητη κατεργασία (κυλίνδρισμα, στραντζάρισμα & τρύπημα) και κοπή τους στα επιθυμητά μήκη, αντίστοιχα.

Για τις προσαρτήσεις ειδικών μορφών (α/α 7, 9, & 12) θα δοθούν φύλλα κατάλληλου υλικού και πάχους στον Ανάδοχο από τον Σταθμό για την κατασκευή τους σύμφωνα με τα σχέδια 0-2467-001-012 & 0-2467-001-017, αντίστοιχα.

## **2.5 Συγκολλήσεις**

### **2.5.1 Προδιαγραφή διαδικασίας συγκόλλησης (WPS)**

Όλες οι συγκολλήσεις επεκτάσεως, μετωπικές, επισκευής (*butt welds, fillet welds for attachments και repair welds*), θα γίνουν σύμφωνα με γραπτές διαδικασίες που θα καθορίζουν: παραμέτρους συγκόλλησης, υλικό συγκόλλησης, την σειρά της διαδικασίας συγκόλλησης, προθέρμανση και θερμική κατεργασία μετά την συγκόλληση.

Πριν την έναρξη των συγκολλήσεων θα προσκομίζονται από τον Ανάδοχο στον Σταθμό οι απαιτούμενες κατά περίπτωση προδιαγραφές διαδικασιών συγκόλλησης (*Welding Procedure Specifications*) κατά EN ISO 15609, οι οποίες θα πρέπει να συνοδεύονται από τα αντίστοιχα πιστοποιητικά αποδοχής μεθόδων συγκόλλησης (*Welding Procedure Acceptance Records*) κατά EN ISO 15614, θεωρημένα από ανεξάρτητο Φορέα Πιστοποίησης της αποδοχής της ΔΕΗ (μετά από σχετική αλληλογραφία), με μέριμνα και δαπάνη του Αναδόχου.

### **2.5.2 Μέθοδοι συγκόλλησης**

Σε όλες τις συγκολλήσεις, το πρώτο «πάσσο» για τη δημιουργία ρίζας μεταξύ άκρων αυλών (*butt welds*) θα γίνει με ηλεκτροσυγκόλληση τόξου με βολφράμιο και αδρανές αέριο (TiG). Εναλλακτικά θα μπορούσε να χρησιμοποιηθεί αυτόματη συγκόλληση εκκένωσης (*flash welding*).

- Στις συγκολλήσεις με το χέρι θα ακολουθούνται τα κάτωθι:
  - για πάχος  $S < 5$  mm: ηλεκτροσυγκόλληση τόξου με βολφράμιο & αδρανές αέριο (TiG).
  - για πάχος  $S \geq 5$  mm: TIG ή TiG και ηλεκτρόδιο.
- Η μέγιστη διάμετρος του ηλεκτροδίου θα είναι 2,5 mm.
- Για συγκόλληση προσαρτήσεων (*attachments*) θα χρησιμοποιηθούν ηλεκτρόδια. Η αρχή και το τέλος της συγκόλλησης θα βρίσκονται στην προσάρτηση.

### **2.5.3 Πιστοποίηση των διαδικασιών συγκόλλησης**

**2.5.3.1** Η πιστοποίηση των διαδικασιών συγκόλλησης άκρων θα γίνει σύμφωνα με το ΠΑΡΑΡΤΗΜΑ II.

**2.5.3.2** Πιστοποίηση των διαδικασιών συγκόλλησης των προσαρτήσεων (*attachments*) επί των αυλών:

Για κάθε τύπο προσάρτησης (στήριγμα, αποστάτη, ολισθητήρα, τακάκι) και κάθε ποιότητα χάλυβα θα πραγματοποιηθεί:

- Στις προσαρτήσεις ενός αυλοστηρίγματος έλεγχος με διεισδυτικά υγρά, για να ελεγχθεί ότι είναι απαλλαγμένες από ρωγμές.
- Τρεις (3) μακρογραφικές εξετάσεις, σε τρία (3) αυλοστηρίγματα, για έλεγχο μη ύπαρξης ρωγμών, διείσδυσης συγκόλλησης και βάθους της Ζώνης Θερμικού Επηρεασμού (ZΘΕ) στον αυλό. Η ΖΘΕ δεν θα πρέπει να φθάνει στην εσωτερική επιφάνεια του αυλού.
- Μέτρηση προφίλ σκληρότητας υλικού συγκόλλησης, ΖΘΕ και μετάλλου βάσης. Η σκληρότητα πρέπει να είναι:
  - Ανθρακούχος χάλυβας: μέχρι 100HV πάνω από το υλικό βάσης, με 350 HV μέγιστο.
  - Χάλυβες SA 213-T91 και SA 213-T22: μέχρι 150HV πάνω από το υλικό βάσης, με 400 HV μέγιστο

### **2.5.4 Πιστοποίηση συγκολλητών**

Οι συγκολλήσεις θα διεξάγονται από εξειδικευμένους και πιστοποιημένους συγκολλητές που διαθέτουν τα απαραίτητα σχετικά προσόντα σύμφωνα με τις απαιτήσεις της Ελληνικής Νομοθεσίας.

Οι συγκολλητές θα πιστοποιούνται πριν από την έναρξη των εργασιών, με μέριμνα του Αναδόχου, σύμφωνα με τις διαδικασίες, ελέγχους και δοκιμές που προβλέπονται στο πρότυπο EN 287-1 καθώς και τις παραμέτρους συγκόλλησης που αναφέρονται στις σχετικές πιστοποιημένες διαδικασίες συγκόλλησης (WPS).

Η πιστοποίηση των συγκολλητών (WQ – Welders Qualification) θα διεξάγεται επιτόπου του έργου και τα δείγματα θα δίνονται στη δυσκολότερη θέση συγκόλλησης που αναμένεται στο έργο (θέση HL – 045 κατά EN 287-1, δηλαδή σε κλίση 45°).

Δεν απαιτείται πιστοποίηση για όσους συγκολλητές διαθέτουν το κατά τα προαναφερόμενα απαραίτητο πιστοποιητικό, εφόσον δεν έχει παρέλθει χρονικό διάστημα μεγαλύτερο του εξαμήνου από την έκδοση ή την τελευταία ανανέωσή του.

Η ΔΕΗ θα διαθέτει σε κάθε περίπτωση στον Ανάδοχο τμήματα αγωγών ή αυλών από τα αντίστοιχα υλικά σε ελεύθερα μήκη για τις ανάγκες της προαναφερόμενης πιστοποίησης. Τα απαιτούμενα αναλώσιμα (ηλεκτρόδια, αέρια προστασίας) θα διατίθενται από τον Ανάδοχο.

Η πιστοποίηση των συγκολλητών (WQ), οι αντίστοιχες δοκιμές και έλεγχοι, διεξάγονται και επικυρώνονται από επιθεωρητή εγκεκριμένου ανεξάρτητου Φορέα Πιστοποίησης ή πιστοποιημένου (από την Ευρωπαϊκή Επιτροπή Συγκολλήσεων – EWF ή το Διεθνές Ινστιτούτο Συγκολλήσεων - IWF) Μηχανικού Συγκολλήσεων (European/International Welding Engineer). Οι πιστοποιήσεις αυτές μπορούν να διεξάγονται και από εργαστήρια ελέγχου συγκολλήσεων μόνον εφόσον αυτά είναι διαπιστευμένα κατά ISO 17024 και πραγματοποιούνται κάτω από πιστοποιημένο Μηχανικό Συγκολλήσεων, όπως προαναφέρθηκε.

## 2.5.5 Διαδικασία συγκολλήσεως

Η διαδικασία συγκολλήσεως θα αναφέρεται στα WPS που θα υποβάλλει ο Ανάδοχος, θεωρημένα από ανεξάρτητο Φορέα Πιστοποίησης, για έγκριση από την Επιβλέπουσα Υπηρεσία. Ειδικότερα επισημαίνονται και τα παρακάτω:

### 2.5.5.1 Υλικά συγκόλλησης

Τα σύρματα και τα ηλεκτρόδια για συγκολλήσεις άκρων αυλών (butt welds) και προσαρτήσεις (fillet welds for attachments) θα πρέπει να είναι του ίδιου τύπου με το υλικό του αυλού ή των προσαρτήσεων.

Συγκόλληση μεταξύ διαφορετικών ποιοτήτων υλικών αυλών θα πραγματοποιηθεί με σύρμα ή ηλεκτρόδιο το οποίο προβλέπεται για την χαμηλότερη ποιότητα υλικού.

Τα στηρίγματα συγκράτησης των αυλών στα αυλοστηρίγματα από πυρίμαχο χάλυβα (50Cr-50Ni-Cb) θα συγκολληθούν με ηλεκτρόδιο (με την προϋπόθεση ότι θα εγκριθούν κατά την § 2.5.3).

<b>ΥΛΙΚΑ ΣΥΓΚΟΛΛΗΣΗΣ</b>	<b>ΣΥΡΜΑΤΑ &amp; ΗΛΕΚΤΡΟΔΙΑ</b> (Μπορούν να χρησιμοποιηθούν και αντίστοιχα άλλου κατασκευαστή)
SA 210A-A1 με SA 210A-A1 ή SA 213-T22	Böhler EMK 6 & Böhler FOX EV 50
SA 213-T22 με SA 213-T22 ή SA 213-T91	Böhler CM 2-IG & Böhler CM 2 Kb
SA 213-T91 με SA 213-T91	Böhler C9 MV-IG & Böhler C9 MV
Προσαρτήσεις με αυλούς	Θα οριστούν κατά περίπτωση

Η καταλληλότητα του υλικού συγκόλλησης (σύρμα ή ηλεκτρόδιο) θα επαληθευτεί με έλεγχο πιστοποίησης διαδικασίας συγκόλλησης όπως προαναφέρθηκε στην § 2.5.3.(1 & 2).

Κατά την βιομηχανοποίηση, το υλικό συγκόλλησης θα είναι το ίδιο και θα παρέχεται από τον ίδιο πωλητή σε σχέση με εκείνα που χρησιμοποιήθηκαν για πιστοποίηση.

Τα υλικά συγκόλλησης (σύρματα, ηλεκτρόδια) που θα χρησιμοποιηθούν θα έχουν πιστοποιητικά κατά EN 10204:2004, 3.1. Κατά την κατασκευή θα έχουν ξηραθεί προηγουμένως σε φούρνο και κατά την διάρκεια εκτέλεσης των συγκολλήσεων θα διατηρούνται στην κατάλληλη θερμοκρασία σε ατομικό φουρνάκι για κάθε συγκολλητή.

Ο Σταθμός, δια του Εντεταλμένου Μηχανικού του, διατηρεί το δικαίωμα να αποκλείσει χρήση συγκεκριμένων ηλεκτροδίων σε περίπτωση που διαπιστωθεί ότι δεν έχουν τύχει ευρείας χρήσεως και αποδοχής στις εγκαταστάσεις της ΔΕΗ ή δεν έχουν τηρηθεί οι απαιτούμενοι κανόνες συσκευασίας και αποθήκευσης έναντι υγρασίας.

Επίσης διατηρείται το δικαίωμα ανοίγματος επί τόπου παρουσία του Εντεταλμένου Μηχανικού, του κουτιών στα οποία είναι συσκευασμένα τα υπόψη υλικά με σκοπό να

διαπιστωθούν ότι υπάρχουν οι κατάλληλες «στάμπες» που αντιστοιχούν με αυτές που αναγράφονται στα πιστοποιητικά.

Τα αέρια προστασίας θα ακολουθούν τις απαιτήσεις του προτύπου EN 439. Ειδικότερα για το Argon απαιτείται καθαρότητα τουλάχιστον 99,99%. Η χρησιμοποίηση αερίου προστασίας της ρίζας θα γίνεται με τοπικό αποκλεισμό του εσωτερικού των συγκολλούμενων αγωγών μέσω κατάλληλων διατάξεων (ειδικά μπαλόνια αποφράκτες) που θα εξασφαλίζουν συνεχή ροή αερίου συνοδείας.

Για τις συνθήκες αποθήκευσης, διαχείρισης και ξήρανσης επικαλυμμένων ηλεκτροδίων θα ακολουθείται το πρότυπο DVS 0957, εφόσον δεν καθορίζεται διαφορετικά από τον κατασκευαστή τους.

Ειδικότερα, για τα ηλεκτρόδια με βασική επένδυση, ισχύουν οι παρακάτω απαιτήσεις, εφόσον δεν καθορίζεται διαφορετικά από τον κατασκευαστή τους:

- Αποθήκευση σε στεγνό κλειστό χώρο με ελεγχόμενες συνθήκες θερμοκρασίας (min. +18°C) και υγρασίας (max 60%).
- Ξήρανση ηλεκτροδίων σε ειδικό φούρνο, για 2 ώρες τουλάχιστον, σε θερμοκρασία 300 ± 350 °C. Μέγιστη συνολική διάρκεια επανειλημμένων ξηράσεων 10 ώρες.
- Συντήρησή τους σε ειδικά φουρνάκια στους 100 ± 120 °C.
- Εφόσον χρησιμοποιείται ειδική συσκευασία "Vacuum pack" τα ηλεκτρόδια θα τοποθετούνται κατευθείαν στα φουρνάκια συντήρησης χωρίς να προηγείται ξήρανση, η οποία όμως γίνεται υποχρεωτική εάν διακοπεί η προαναφερθείσα διαδικασία συντήρησής τους.

**Το κόστος των ηλεκτροδίων και γενικά των υλικών συγκόλλησης στο σύνολό του βαρύνει αποκλειστικά τον Ανάδοχο.**

#### 2.5.5.2 Προετοιμασία

Τα άκρα των αυλών και των καμπυλών, για συγκόλληση με το χέρι, θα πρέπει να είναι κατεργασμένα με εργαλειομηχανή. **Οι αυλοί και οι καμπύλες που θα παραδοθούν στον Ανάδοχο δε θα έχουν κατεργασμένα άκρα έτοιμα για συγκόλληση. Σημειώνεται, επίσης, ότι επειδή η εσωτερική διάμετρος των αυλών SA-213 T91 εξωτερικής διαμέτρου Ø57,2 είναι διαφορετική από αυτή των καμπυλών, στα σημεία συγκόλλησης των αυλών με τις καμπύλες θα πρέπει να γίνει κατάλληλη μηχανουργική κατεργασία έτσι ώστε η διάμετρος των καμπυλών και των αυλών στα σημεία συγκόλλησης να είναι ίδια.**

Πριν την συγκόλληση, οποιαδήποτε επιφάνεια που συγκολλείται θα είναι καθαρή από γράσο, λάδι, σκουριά, μπογιά, κλπ.

Ειδική προσοχή πρέπει να δοθεί στη σωστή ευθυγράμμιση των κομματιών και στις σημειακές συγκολλήσεις συγκράτησης (tack welds).

#### 2.5.5.3 Προθέρμανση

Η προθέρμανση πραγματοποιείται με θέρμανση φλόγας η επαγωγική θέρμανση ή άλλη ισοδύναμη μέθοδο.

Κατά τη φάση της συγκόλλησης, οι αυλοί ή οι προσαρτήσεις θα προθερμανθούν ως ακολούθως (με την προϋπόθεση ότι θα εγκριθούν κατά την § 2.5.3):

ΥΛΙΚΟ ΑΥΛΩΝ	ΘΕΡΜΟΚΡΑΣΙΑ ΠΡΟΘΕΡΜΑΝΣΗΣ
SA 210A-A1	θερμοκρασία χώρου
SA 213-T22	200°C ελάχιστο
SA 213-T91	200°C ελάχιστο
Πυρίμαχο	200°C ελάχιστο

Οι θερμοκρασίες προθέρμανσης θα ελέγχονται με θερμοχρωματιζόμενη πάστα ή άλλη ισοδύναμη μέθοδο.

Η θερμοκρασία μεταξύ «πάσσεων» (interpass temperature) δε θα πρέπει να υπερβαίνει τους 250 °C για ανθρακούχο χάλυβα και τους 350 °C για κραματωμένο χάλυβα.

#### 2.5.5.4 Θερμική κατεργασία μετά την συγκόλληση

Οι συγκολλήσεις στα τμήματα πίεσης θα πρέπει να κατεργαστούν θερμικά εκτός αν επιτρέπουν διαφορετικά οι οδηγίες VGB. Ειδικότερα, θερμική κατεργασία θα εφαρμοσθεί εάν οι τιμές του ελέγχου σκληρότητας στο Πιστοποιητικό Διαδικασίας Συγκόλλησης είναι υψηλότερες από τις καθορισμένες τιμές (σύμφωνα με τα εγκεκριμένα WPS της § 2.5.1). Σε κάθε περίπτωση θα πρέπει να κατεργαστούν θερμικά όλες οι συγκολλήσεις του SA-213 T91.

#### Θερμοκρασίες θερμικής κατεργασίας (κατευθύνσεις)

##### SA-213 T22

- Θερμοκρασία ανόπτησης: 700 – 750°C
- Ρυθμός θέρμανσης: ελεύθερος μέχρι 300°C και μικρότερος από 200°C/h.
- Χρόνος κράτησης: 22 min/mm του πάχους του αυλού με ελάχιστο 15min.
- Ρυθμός ψύξης: μικρότερος από 200°C/h έως τους 300°C και εν συνεχεία ελεύθερος.
- Τοπική θερμική κατεργασία είναι επιτρεπτή.

##### SA-213 T91

- Θερμοκρασία ανόπτησης: 760°C
- Ρυθμός θέρμανσης: ελεύθερος μέχρι 300°C, μικρότερος από 150°C/h έως τους 550 °C και μικρότερος από 80°C/h έως τους 760°C.
- Χρόνος κράτησης: 22 min/mm του πάχους του αυλού με ελάχιστο 15min.
- Ρυθμός ψύξης: μικρότερος από 80°C/h έως τους 550 °C, μικρότερος από 150°C/h έως τους 300°C και εν συνεχεία ελεύθερος.
- Τοπική θερμική κατεργασία είναι επιτρεπτή.

Ο Κατασκευαστής θα περιγράψει την διαδικασία θερμικής κατεργασίας αναφέροντας μεταξύ άλλων αριθμό και θέση θερμοστοιχείων.

#### 2.5.5.5 Σήμανση των συγκολλήσεων

- Οι αυτόματες συγκολλήσεις (flash welds) σταμπάρονται κοντά στην ένωση για κάθε μηχανή και σε κάθε βάρδια (μια λίστα χειριστών φτιάχνεται σε κάθε βάρδια).
- Ο χειριστής αναγνωρίζεται με ένα γράμμα ή ένα σύμβολο στην πιο πάνω αναφερόμενη λίστα ούτως ώστε να είναι γνωστές οι συγκολλήσεις που έχει πραγματοποιήσει.
- Οι συγκολλήσεις με το χέρι σταμπάρονται με το σύμβολο του συγκολλητή.
- Οι αρμόδιοι συγκολλητές καταγράφονται σε ονομαστική λίστα.

#### 2.5.5.6 Εξοπλισμός συγκόλλησης

Ο εξοπλισμός συγκόλλησης θα είναι προσαρμοσμένος και κατάλληλος με την προβλεπόμενη διαδικασία συγκόλλησης. Ειδικά για την διαδικασία TiG, δυνατότητα επίτευξης υψηλής συχνότητας για την εκκίνηση (δημιουργία τόξου) είναι πολύ σημαντική.

## **2.6 ΕΞΕΤΑΣΗ ΣΥΓΚΟΛΛΗΣΕΩΝ**

Οι έλεγχοι που θα πραγματοποιηθούν στις συγκολλήσεις αυλών διέπονται από τους γενικούς κανόνες που καθορίζονται στο ISO 17635 και θα γίνουν με μέσα και προσωπικό του Αναδόχου (ή αναγνωρισμένου Οίκου της έγκρισης της ΔΕΗ) πιστοποιημένο στο LEVEL 1 για εκτέλεση και στο LEVEL 2 για αξιολόγηση. Ειδικότερα για τις ραδιογραφίες ισχύουν τα αναφερόμενα στη § 2.6.3 κατωτέρω.

## 2.6.1 Οπτικός έλεγχος

Θα πραγματοποιηθεί οπτικός έλεγχος (VT) στο 100% των συγκολλήσεων με επίπεδο ποιότητας αποδοχής κατά ISO 5817 – C.

## 2.6.2 Καταστροφικοί έλεγχοι

2.6.2.1 Για αυτόματη συγκόλληση (flash weld) θα γίνει για κάθε ποιότητα χάλυβα και κάθε διάσταση αυλών:

- Ένας (1) έλεγχος συγκόλλησης στην αρχή της κάθε βάρδιας
- Ένας (1) έλεγχος συγκόλλησης στο τέλος της κάθε βάρδιας
- Ένας (1) έλεγχος συγκόλλησης μετά από 50 συγκολλήσεις παραγωγής

Σε κάθε έλεγχο συγκόλλησης θα γίνουν οι έλεγχοι κάμψης και εφελκυσμού οι οποίοι προβλέπονται για την πιστοποίηση της διαδικασίας (βλέπε ΠΑΡΑΡΤΗΜΑ II).

2.6.2.2 Για συγκόλληση άκρων με το χέρι (manual butt welding), θα γίνει ένας έλεγχος συγκόλλησης για κάθε ποιότητα υλικού και κάθε διαδικασία συγκόλλησης, στον οποίο θα γίνουν όλοι οι προβλεπόμενοι στο Παράρτημα II έλεγχοι με τα ίδια κριτήρια. Επιπρόσθετα, θα συγκολληθεί ένα δείγμα για κάθε χίλιες (1000) συγκολλήσεις παραγωγής στο οποίο θα γίνουν δύο έλεγχοι κάμψης σύμφωνα με το Παράρτημα II.

2.6.2.3 Τα αποτελέσματα των ελέγχων καταγράφονται και αναφέρονται σε σχέση με τις συστοιχίες αυλών, την μηχανή, την βάρδια, κλπ.

## 2.6.3 Μη καταστροφικοί έλεγχοι

### 2.6.3.1 Συγκόλληση άκρων (butt welds)

Οι συγκολλήσεις των άκρων θα εξετασθούν με την μέθοδο της ραδιογραφίας (RT) σύμφωνα με σαφή γραπτή διαδικασία (welding plan) που θα υποβληθεί. Με βάση την υπόψη διαδικασία για κάθε συγκόλληση θα υπάρχουν πληροφορίες για την θέση της συγκόλλησης για τις διαδικασίες συγκόλλησης που ακολουθήθηκαν (WPS) και αναφορά στον κωδικό του συγκολλητή. Οι πληροφορίες αυτές θα αποτυπώνονται και στα φιλμ των ραδιογραφήσεων όλων των συγκολλήσεων, που θα ελεγχθούν.

- Η έκταση της εξέτασης με την μέθοδο της ραδιογραφίας είναι ως ακολούθως:
  - Οι συγκολλήσεις του κάθε συγκολλητή θα εξετασθούν 100% για όλες τις συγκολλήσεις συνεχούς παραγωγής.
  - Τα φιλμ των ραδιογραφήσεων μετά τον έλεγχό τους από αρμόδιο φορέα πιστοποίησης θα τυγχάνουν και τελικής έγκρισης – θεώρησης από τον αρμόδιο φορέα της ΔΕΗ (ΚΔΕΠ).
  - Οι προκύπτουσες δαπάνες για την τήρηση της παραπάνω διαδικασίας ελέγχου των συγκολλήσεων με την μέθοδο της ραδιογραφίας και διάθεση προς τούτο του απαραίτητου ειδικού εξοπλισμού, (π.χ. συσκευή λήψης ραδιογραφιών, εμφανιστήρια φιλμ, κλπ) και υλικών (π.χ. φιλμ ραδιογραφήσεων κλπ), βαρύνουν τον Ανάδοχο.
- Ραδιογραφική εξέταση της συγκόλλησης γίνεται μόνο από μια όψη.
- Θα χρησιμοποιηθεί διπλό φιλμ τύπου Kodak M ή ισοδύναμο.
- Ποιότητα εικόνας Ραδιογραφιών σύμφωνα με το DIN 54.109.

Για πάχος 2 φορές το πάχος συγκόλλησης	Διάμετρος του σύρματος προς ανάγνωση (Image quality value)
1 έως 6 mm περιλαμβανόμενο	0,10mm
6 έως 8 mm περιλαμβανόμενο	0,125mm
8 έως 10 mm περιλαμβανόμενο	0,16mm
10 έως 16 mm περιλαμβανόμενο	0,20mm

- **Κριτήρια απόρριψης**

Τα κριτήρια απόρριψης θα είναι σύμφωνα με το DIN 8563 Part 3 κατηγορία ποιότητας αποδοχής AS.

#### 2.6.3.2 Συγκόλληση μετωπική (fillet weld) για προσαρτήματα

Το 5% των συγκολλήσεων που έχει πραγματοποιηθεί από κάθε συγκολλητή θα ελεγχθεί με δεισδυτικά υγρά.

## **2.7 ΚΑΜΠΥΛΕΣ**

Οι απαιτούμενες καμπύλες μορφής “Π” & “U” για την κατασκευή των νέων σερπαντινών θα δοθούν έτοιμες στον Ανάδοχο από τον Σταθμό.

Η διαμόρφωση των καμπυλών στα άκρα εισόδου και εξόδου των σερπαντινών για τη διέλευσή τους διαμέσου του ανατολικού αυλοτοιχώματος και τη σύνδεσή τους με τους συλλέκτες εισόδου & εξόδου του τελικού Υ/Θ, αντίστοιχα, θα γίνει από τον Ανάδοχο.

Η διαμόρφωση των καμπυλών των αυλοτοιχωμάτων στα ανοίγματα της θυρίδας επιθεώρησης, του συρόμενου εκκαπνιστή και του αισθητήρα θερμοκρασία του λέβητα, θα γίνει από τον Ανάδοχο.

**Οι κατασκευαστικές λεπτομέρειες των καμπυλών στα άκρα εισόδου και εξόδου των σερπαντινών, δεν απεικονίζονται στα σχέδια, γι’ αυτό ο ανάδοχος θα διαμορφώσει αυτές τις καμπύλες αντιγράφοντας τις καμπύλες των υφιστάμενων σερπαντινών.**

Οι κατασκευαστικές λεπτομέρειες των καμπυλών των αυλοτοιχωμάτων στα ανοίγματα της θυρίδας επιθεώρησης, του συρόμενου εκκαπνιστή και του αισθητήρα θερμοκρασία του λέβητα απεικονίζονται στα σχέδια 0-2467-001-012 RIGHT SIDE WALL REAR PANEL και 0-2467-001-020 TEMPERATURE PROBE TUBE BENDS & MOUNTING OF BOX.

Οι καμπύλες που θα κατασκευαστούν από τον Ανάδοχο θα είναι σύμφωνες με τις απαιτήσεις των οδηγιών VGB, όσον αφορά:

- την οβαλότητα
- την λέπτυνση τοιχώματος στην εξωτερική καμπύλη
- την αύξηση του πάχους τοιχώματος στην εσωτερική καμπύλη

### **2.7.1 Πιστοποίηση της διαδικασίας κάμψης**

Η διαδικασία κάμψης πρέπει να πιστοποιηθεί πριν την έναρξη συνεχούς παραγωγής. Για τον σκοπό αυτό θα γίνουν δύο έλεγχοι κάμψης στη μέγιστη γωνία που απαιτείται για την κατασκευή του κάθε τύπου καμπύλης.

Η Πιστοποίηση καλύπτει όλες τις διαδικασίες με:

- ίδια ποιότητα υλικού
- λόγους  $R_m/d_a$  και  $S/d_a$  μεγαλύτερους από εκείνους της πιστοποίησης όπου,  
 $R_m$  : μέση ακτίνα κάμψης  
 $d_a$  : εξωτερική διάμετρος  
 $S$  : πάχος

Οι έλεγχοι της πιστοποίησης κάμψης και τα αποτελέσματα θα πρέπει να είναι σύμφωνα με την **«Αναφορά Δοκιμής Μεθόδου Κάμψης» του συνημμένου Παραρτήματος ΙΑ.**

- Οι καμπύλες θα εξεταστούν με διεισδυτικά υγρά (100%).
- Για το υλικό SA-213 T22 οι τιμές σκληρότητας δεν πρέπει να είναι πάνω από 150 HV, σε σχέση με το υλικό βάσης με 350 HV μέγιστο. Εάν οι τιμές αυτές ξεπεραστούν, οι καμπύλες θα πρέπει να κατεργασθούν θερμικά.
- Για το SA-213 T91 οι καμπύλες πρέπει να κατεργασθούν θερμικά και οι τιμές είναι ενημερωτικές.

### **2.7.2 Θερμική κατεργασία των καμπυλών**

- Ελαττωματικές, όσον αφορά τη σκληρότητα καμπύλες, θα υποστούν θερμική κατεργασία.
- Καμπύλες από SA-213 T91 θα είναι σε κάθε περίπτωση θερμικά κατεργασμένες.



- Η θερμική κατεργασία των καμπύλων μπορεί να γίνει με τοπική θέρμανση ή σε συνδυασμό με θερμική κατεργασία αποτατικής ανόπτησης μετά από συγκόλληση.
- Για την θερμική κατεργασία ισχύουν γενικά οι ακόλουθες κατευθύνσεις:

#### SA-213 T22

Θερμοκρασία ανόπτησης: 700 – 750°C

Ρυθμός θέρμανσης: ελεύθερος μέχρι 300°C και μικρότερος από 200°C/h.

Χρόνος κράτησης: 22 min/mm του πάχους του αυλού με ελάχιστο 15min.

Ρυθμός ψύξης: μικρότερος από 200°C/h έως τους 300°C και εν συνεχεία ελεύθερος.

#### SA-213 T91

Θερμοκρασία ανόπτησης: 760°C

Ρυθμός θέρμανσης: ελεύθερος μέχρι 300°C, μικρότερος από 150°C/h έως τους 550 °C και μικρότερος από 80°C/h έως τους 760°C.

Χρόνος κράτησης: 22 min/mm του πάχους του αυλού με ελάχιστο 15min.

Ρυθμός ψύξης: μικρότερος από 80°C/h έως τους 550 °C, μικρότερος από 150°C/h έως τους 300°C και εν συνεχεία ελεύθερος.

### 2.7.3 Επιθεώρηση καμπύλων κατά την διάρκεια της κατασκευής

Κατά την διάρκεια κατασκευής των καμπύλων, θα γίνουν οι παρακάτω έλεγχοι και επιθεωρήσεις:

- 100% οπτικός έλεγχος για επιφανειακά ελαττώματα, πτυχώσεις και σημάδια σφιζίματος από την μηχανή κάμψης.
- Έλεγχος της οβαλότητας με μέτρηση των μέγιστων και ελάχιστων διαμέτρων τουλάχιστον στο 30% του συνολικού αριθμού καμπύλων.
- Έλεγχος του πάχους στην εξωτερική καμπύλη με μέθοδο υπερήχων τουλάχιστον στο 10% του συνολικού αριθμού καμπύλων.
- Οι καμπύλες θα εξεταστούν με διεισδυτικά υγρά τουλάχιστον στο 10% του συνολικού αριθμού καμπύλων.
- Έλεγχος σκληρότητας, τουλάχιστον στο 10% του συνολικού αριθμού καμπύλων. Για τα SA-213 T22 & SA-213 T91, οι τιμές σκληρότητας δεν πρέπει να είναι πάνω από 150HV, σε σχέση με το υλικό βάσης, με 400 HV μέγιστο.
- Εάν οι τιμές αυτές ξεπεραστούν, οι καμπύλες θα πρέπει να κατεργασθούν θερμικά.

Όλοι οι έλεγχοι και επιθεωρήσεις θα γίνουν σύμφωνα με την «**Αναφορά Ποιοτικού ελέγχου κατασκευής καμπύλης**» του συνημμένου Παραρτήματος IB.

## **2.8 ΔΟΚΙΜΕΣ ΜΕΤΑ ΤΟ ΠΕΡΑΣ ΒΙΟΜΗΧΑΝΟΠΟΙΗΣΗΣ ΤΩΝ ΣΕΡΠΑΝΤΙΝΩΝ**

- Οι σερπαντίνες θα παραδοθούν πλήρεις όπως ορίζονται στο Άρθρο 1 της παρούσης Τεχνικής Προδιαγραφής (εκτός αν ζητηθούν σε τμήματα) σύμφωνα με τα επισυναπτόμενα σχέδια.
- **Διαστασιολογική – μορφολογική εξέταση**
  - Κάθε συστοιχία αυλών θα εξετασθεί για συμφωνία με τις διαστάσεις των σχεδίων του ΑΗΣ. Ο συνολικός αριθμός των συγκολλήσεων για μία (1) σερπαντίνα πρέπει να είναι ο ελάχιστος δυνατός.
  - Κάθε αυλός θα εξεταστεί οπτικά για έγχρωμη σήμανση για να ελεγχθεί η συμμόρφωση με τα σχέδια.
  - Οπτικά οι σημάνσεις βασίζονται στα αναφερόμενα στην § 2.9.
  - Όλες οι καμπύλες που θα κατασκευάσει ο Ανάδοχος θα είναι ελεγμένες με σφαίρα για ελεύθερη διάβαση. Η διάμετρος της σφαίρας θα επιλεγεί σύμφωνα με τον ακόλουθο τρόπο:

Εσωτερική διάμετρος του αυλού (D <sub>i</sub> ) σε mm	R <sub>m</sub> /D <sub>o</sub>			
	0,5 – 1,0	1,0 – 1,5	1,5 – 2,0	≥2,0
20 - 29	6	5,5	5	4
30 - 39	7	6,5	6	5
40 - 49	8	7,5	7	6

Το R<sub>m</sub>/D<sub>o</sub> είναι ο λόγος της μέσης ακτίνας προς την εξωτερική διάμετρο.

Κάθε μία από τις τέσσερις στήλες κάτω από το αντίστοιχο R<sub>m</sub>/D<sub>o</sub> δείχνει σε χιλιοστά την διαφορά ανάμεσα στην εσωτερική διάμετρο αυλού (D<sub>i</sub>) και στην διάμετρο της σφαίρας.

- **Υδροστατική δοκιμή**

Όλες οι συστοιχίες των αυλών θα υποβάλλονται σε μια υδροστατική πίεση ελέγχου ίση με 170 bars (1,5 φορά την πίεση σχεδιασμού).

Χρόνος κράτησης: πέντε (5) λεπτά κατ' ελάχιστο και ή όσος είναι αρκετός για να ελεγχθούν όλες οι συγκολλήσεις.
- **Δοκιμή σπόγγου**

Ο σπόγγος θα περαστεί διαμέσου όλων των συστοιχιών αυλών για να εξαλειφθούν όλα τα μεταλλικά ρινίσματα, ηλεκτρόδια, σκουριές και για ξήρανση της κάθε συστοιχίας μετά την υδροστατική δοκιμή.

## **2.9 ΣΗΜΑΝΣΗ – ΑΝΙΧΝΕΥΣΙΜΟΤΗΤΑ – ΜΕΤΑΦΟΡΑ**

Για κάθε παραλαβή αυλών του Σταθμού από τον Ανάδοχο συμπληρώνεται και αποστέλλεται από αυτόν στον ΑΗΣ μια Αναφορά Επιθεώρησης που περιλαμβάνει έλεγχο αναγνώρισης, σήμανσης, ζημιάς, ποσότητας υλικών καθώς επίσης και του δειγματοληπτικά εκτελεσθέντος διαστασιολογικού ελέγχου.

Η αναγνώριση των υλικών, μετά την παραλαβή τους από τον Σταθμό, κατά την διάρκεια της προσωρινής αποθήκευσης και της κατασκευής ή/και ανέγερσης των σερπαντίνων, είναι υποχρέωση του Αναδόχου.

Για τον σκοπό αυτό σε κάθε παραλαβή γίνεται έγχρωμη τοποθέτηση σήμανσης, διαφορετικού χρώματος για κάθε διάσταση και πάχος, σε όλο το μήκος του κάθε αυλού.

Τα προς διαμόρφωση υλικά (αυλοί, καμπύλες μορφής “Π” & “U” και ειδικοί πυρίμαχοι χάλυβες) θα παραδοθούν στον Ανάδοχο, στις εγκαταστάσεις του εντός της ελληνικής επικράτειας. Στην περίπτωση αυτή ο Ανάδοχος θα υπογράψει Πρωτόκολλο Παραλαβής.

Οι έτοιμες διαμορφωμένες σερπαντίνες, αυλοστηρίγματα (Stringers) και αυλοτοιχώματα θα παραδοθούν στον ΑΗΣ Αθρινόλακκου επί αυτοκινήτου του Αναδόχου.

## **2.10 ΠΡΟΣΤΑΣΙΑ**

Κάθε εξάρτημα θα έχει την συνήθη προστασία για μεταφορά (βαφή στα στρογγυλεμένα άκρα, προστασία στις άκρες των αυλών με κάλυμμα).

Οι σερπαντίνες θα παραδοθούν με επικάλυψη από ειδική προστατευτική ουσία για αποθήκευση τους σε ανοιχτό χώρο για ένα τουλάχιστον χρόνο. Όλα τα ανοικτά άκρα θα είναι καλυμμένα με ειδικές τάπες που θα εξασφαλίζουν απόλυτη στεγανότητα.

Η προδιαγραφή προστασίας θα υποβληθεί στον ΑΗΣ για έγκριση.

## **2.11 ΑΝΑΦΟΡΑ ΑΣΥΜΦΩΝΙΑΣ (Non Conformity Report)**

Αναφορά ασυμφωνίας η οποία δεν καλύπτεται από διαδικασία επισκευής ή που αφορά τις διαστάσεις, θα αποσταλεί στην ΔΕΗ με προτεινόμενο τρόπο επίλυσης.

## **2.12 ΤΕΚΜΗΡΙΩΣΗ**

2.12.1 Πριν την κατασκευή θα παραδοθούν τα ακόλουθα:

- Διαδικασίες κάμψης
- Διαδικασίες συγκόλλησης
- Διαδικασίες θερμικής κατεργασίας
- Πιστοποίηση διαδικασίας συγκόλλησης
- Πιστοποίηση επίδοσης συγκολλητή
- Πιστοποίηση διαδικασίας κάμψης

2.12.2 Μετά την κατασκευή

- Μερική αναφορά δεδομένων με όλες τις αναφορές ελέγχου και δοκιμών και με πλήρεις παραπομπές
- Αναφορές θερμικής κατεργασίας
- Φιλμ ραδιογραφιών

2.12.3 Η όλη διαδικασία, όπως αυτή περιγράφεται στην παρούσα Τεχνική προδιαγραφή, η σύνταξη πρωτοκόλλων, αναφορές, εκπόνηση και υποβολή σχεδίων, αλληλογραφία και επικοινωνία Αναδόχου με την ΔΕΗ και/ή τις αρχές Πιστοποίησης ή ελέγχου θα παρακολουθούνται και θα υπογράφονται από πεπειραμένο Διπλωματούχο Μηχανολόγο Μηχανικό, το όνομα του οποίου και το βιογραφικό του σημείωμα θα κατατεθούν προς έγκριση στην φάση της αξιολόγησης των προσφορών. Η εμπειρία του προαναφερόμενου θα είναι τουλάχιστον τριετής σε έργα ανέγερσης ή συντήρησης βιομηχανικών εγκαταστάσεων του μεγέθους εργοστασίων της ΔΕΗ και θα πιστοποιείται από σχετικές βεβαιώσεις των εργοδοτών του.

### **3. ΚΑΘΑΙΡΕΣΗ ΚΑΙ ΑΝΕΓΕΡΣΗ ΤΕΛΙΚΟΥ ΥΠΕΡΘΕΡΜΑΝΤΗ**

#### **3.1 Γενικά**

##### **3.1.1 Αντικείμενο Έργου**

Οι εργασίες καθαίρεσης του παλιού και ανέγερσης του νέου τελικού υπερθερμαντή Υ/Θ αφορούν:

- Στην αντικατάσταση του συνόλου των 60 αυλοδεσμίδων (σερπαντίνων) του τελικού υπερθερμαντή (Υ/Θ) Λέβητα της Ατμομονάδας Νο1 του ΑΗΣ Αθερινόλακκου και των 38 αυλοστηριγμάτων (Stringers) πάνω στα οποία αναρτώνται οι σερπαντίνες. Λεπτομέρειες στα σχέδια 0-2467-001-013 & 0-2467-001-017.
- Στην αντικατάσταση 30 αυλών αυλοτοιχώματος στην δυτική πλευρά του λέβητα, για την απαραίτητη πρόσβαση στο χώρο του τελικού Υ/Θ. Λεπτομέρειες στα σχέδια 0-2467-001-012 & 0-2467-001-020.
- Επιπλέον, στα πλαίσια των παραπάνω εργασιών αντικατάστασης (καθαίρεση και ανέγερση) περιλαμβάνονται ενδεικτικά και όχι περιοριστικά οι παρακάτω εργασίες:
  - Αφαίρεση και επανατοποθέτηση τμήματος του κελύφους προστασίας του λέβητα (μονώσεις και πυροχώματα)
  - Αφαίρεση και επανατοποθέτηση μονώσεων συλλεκτών εισόδου & εξόδου τελικού Υ/Θ.
  - Κατασκευή και αφαίρεση απαραίτητων ικριωμάτων και ιδιοσυσκευών (π.χ. πλατφόρμες – φορεία μεταφοράς, ειδικά συστήματα ανάρτησης, κλπ.)
  - Εάν κατά τις εργασίες αντικατάστασης του τελικού Υ/Θ από τον Ανάδοχο προκληθεί οποιαδήποτε ζημιά στα υπόλοιπα τμήματα του λέβητα, είτε από μηχανική είτε από θερμική καταπόνηση, ο Ανάδοχος υποχρεούται να την αποκαταστήσει με δικές του δαπάνες και ευθύνη.

##### **3.1.2 Τεχνικές απαιτήσεις, κανονισμοί.**

Ο σχεδιασμός και η εκτέλεση των εργασιών του παρόντος έργου θα γίνει σύμφωνα με τους κανονισμούς (Standards) και τις γενικές τεχνικές απαιτήσεις που προδιαγράφονται παρακάτω στην § 3.2. Όσον αφορά τους αναφερόμενους στην Τεχνική Προδιαγραφή κανονισμούς (standards) διευκρινίζεται πώς θα εφαρμόζεται η τελευταία έκδοσή τους με τα αντίστοιχα συμπληρώματά τους που θα είναι σε ισχύ κατά την ημερομηνία ανάθεσης του Έργου.

##### **3.1.3 Σχέδια.**

Τα διαθέσιμα στον ΑΗΣ Αθερινόλακκου σχέδια που αναφέρονται στον προς αντικατάσταση εξοπλισμό περιλαμβάνονται στο συνημμένο ΠΑΡΑΡΤΗΜΑ ΙΙΙ της παρούσας Τεχνικής προδιαγραφής.

##### **3.1.4 Υλικά**

Τα υλικά που θα παραδώσει ο ΑΗΣ στον Ανάδοχο για την αντικατάσταση των υφιστάμενων αυλοδεσμίδων, αυλοστηριγμάτων και αυλών αυλοτοιχώματος, με νέα που θα κατασκευαστούν από τον Ανάδοχο περιγράφονται αναλυτικά στην § 2. Ότι δεν αναφέρεται ρητά στην παρούσα Τεχνική Προδιαγραφή ότι θα παραδοθεί από τον ΑΗΣ Αθερινόλακκου, καθώς επίσης και όλα τα αναλώσιμα και υλικά που θα χρησιμοποιηθούν από τον Ανάδοχο για την κατασκευή βοηθητικών κατασκευών θα προμηθευθούν από τον Ανάδοχο.

#### **3.2 Γενικές Τεχνικές Απαιτήσεις**

Κατά την αντικατάσταση σερπαντίνων, αυλοστηριγμάτων (Stringers) και αυλοτοιχωμάτων λέβητα απαιτούνται κατά κανόνα οι παρακάτω διακεκριμένες βασικές εργασίες: Κοπή, διαμόρφωση φρέζας, αποξήλωση, ανέγερση, συγκόλληση και θερμική κατεργασία οι οποίες γενικά θα εκτελούνται σύμφωνα με τα προβλεπόμενα στους κανονισμούς EN - ISO, DIN, TRD, ASME, VGB κατά περίπτωση εφαρμογής. Βοηθητικές εργασίες, όπως ικριώματα, μονώσεις, βαριές ιδιοκατασκευές κ.λ.π.

περιγράφονται σε ειδικότερα Κεφάλαια της παρούσας Γενικής Τεχνικής Προδιαγραφής και κοστολογούνται ιδιαίτερα.

### 3.2.1 Κοπή

Η εργασία της κοπής περιλαμβάνει την διαμόρφωση τομής κάθετου προς τον νοητό γεωμετρικό άξονα του αγωγού ή του συλλέκτη με τη χρήση τροχού ή πριονιού. Η κοπή εκτελείται σε «υγιή» θέση που θα υποδειχθεί από τον Εντεταλμένο Μηχανικό του Σταθμού μετά ενδεχομένως και από μεταλλογραφική εξέταση της μικροδομής του υλικού με μέριμνα της ΔΕΗ.

Σε περίπτωση αντικατάστασής περισσότερων του ενός τμημάτων, ο μέγιστος αριθμός αποξήλωσης τεμαχίων και κατά συνέπεια κοπών δεν μπορεί να υπερβαίνει τον αριθμό των εργοταξιακών συγκολλήσεων βάσει σχεδίου ανέγερσης (as built drawing) του μελετητή οίκου της εγκαταστάσεως.

**Η εργασία επιμετρείται σε αριθμό κοπών (τμχ), ανά είδος αυλού (σερπαντίνας, αυλοστηρίγματος και αυλοτοιχώματος), με τιμή μονάδας σύμφωνα με τους α/α 2.1.1, 2.2.1 & 2.3.1 του τιμολογίου, αντίστοιχα.**

### 3.2.2 Διαμόρφωση Φρέζας

Η εργασία της διαμόρφωσης φρέζας περιλαμβάνει την εκτέλεση της προβλεπόμενης κατά DIN 2559 ή DIN 8551 ή σύμφωνα με το WPS (Welding Procedure Specification) λοξοτομής, αποκλειστικά με τη χρήση κατάλληλης φορητής συσκευής (φρεζαδόρου) και τον έλεγχο με εξοπλισμό και αναλώσιμα υλικά υποχρέωσης Αναδόχου (μαγνητοσκοπία και spray με δεισδυτικά υγρά) των προς συγκόλληση επιφανειών έναντι μικρορωγμών.

Επειδή τα άκρα των τμημάτων των νέων τεμαχίων θα παραδίδονται τις περισσότερες φορές ως επί το πλείστον με άκρα διαμορφωμένα έτοιμα προς συγκόλληση είναι προφανές ότι η εργασία της παρούσας παραγράφου αναφέρεται σε τεμάχια που φέρουν πρόσθετο μήκος με αδιαμόρφωτο άκρο και στα τμήματα των αναμονών της εγκατάστασης μεταξύ των οποίων θα τοποθετηθούν τα νέα τεμάχια.

**Η εργασία επιμετρείται ομοίως ως παράγραφος 3.2.1 σε αριθμό διαμορφώσεων φρέζας (τμχ), με τιμή μονάδας σύμφωνα με τους 2.1.2, 2.2.2 & 2.3.2 του τιμολογίου, αντίστοιχα.**

### 3.2.3 Αποξήλωση – Ανέγερση

Η εργασία της αποξήλωσης – ανέγερσης περιλαμβάνει:

Αποξήλωση και απομάκρυνση του αποκοπέντος με μηχανικό τρόπο σύμφωνα με την § 3.2.1 τμήματος ή τμημάτων. Αυτονόητο είναι ότι θα έχει κατασκευασθεί το απαιτούμενο ενδεχόμενα ικρίωμα εργασίας (σκαλωσιά) και θα έχουν αφαιρεθεί οι μονώσεις σε ικανό μήκος.

Κατ' αρχήν απαιτείται ασφάλιση εκατέρωθεν των προς αποκοπή τμημάτων έναντι μετακινήσεως και μπλοκάρισμα (εφ' όσον υφίστανται) των διαφόρων αναρτήσεων, με διαδικασία σύμφωνα με τις προβλεπόμενες κατά περίπτωση οδηγίες του κατασκευαστή Οίκου.

Όπου θα απαιτείται αποσύνδεση ηλεκτρολογικού εξοπλισμού κατά τη φάση της αποξήλωσης (αφαίρεση υπαρχόντων θερμοστοιχείων από τις φωλιές τους, αποσύνδεση καλωδίων από ηλεκτροβάννες κ.λ.π.), αυτή θα πραγματοποιείται από συνεργεία της ΔΕΗ. Για την πρόσβαση στις θέσεις αυτές θα κατασκευάζονται κατάλληλα ικρίωματα από τον Ανάδοχο ή θα χρησιμοποιούνται εάν είναι δυνατόν τα ήδη κατασκευασθέντα για τις εργασίες αποξήλωσης.

Εάν για την απομάκρυνση των αποξηλωθέντων τμημάτων θεωρηθεί απαραίτητο από τον Ανάδοχο να αφαιρεθούν τμήματα από τις υπόλοιπες κάθε φύσης εγκαταστάσεις της Μονάδας (σωληνώσεις, τοιχοποιίες, καλωδιώσεις, γραδελάδες, μονώσεις, εξωτερικό περίβλημα Μονάδας κ.λ.π.) αυτό θα γίνει μόνο μετά από έγγραφη αίτησή του, ανάλογη έγκριση από τη ΔΕΗ και χωρίς ειδικότερη αποζημίωση. Μετά την απομάκρυνση των προς αντικατάσταση τεμαχίων σε χώρο που θα υποδείξει ο Εντεταλμένος Μηχανικός της Επιχείρησης, εντός της ιδιοκτησίας του Ατμοηλεκτρικού Σταθμού, αρχίζουν οι εργασίες για την ανέγερση των νέων τμημάτων.

Ο Ανάδοχος θα λάβει όλα τα απαιτούμενα μέτρα για να διασφαλίσει την πλήρη προστασία των νέων τμημάτων και των συγκολλημένων σε αυτά εξαρτημάτων, τόσο κατά τη μεταφορά, όσο και κατά τη διάρκεια των λοιπών κυρίως εργασιών (ανυψώσεις, μοντάρισμα κ.λ.π.).

Ιδιαίτερη επίσης προσοχή θα δοθεί στα διαμορφωμένα έτοιμα προς συγκόλληση άκρα των τμημάτων, προκειμένου να αποφευχθεί οποιαδήποτε ζημιά από κτυπήματα και η είσοδος ξένων σωμάτων.

Τα διάφορα τμήματα των νέων τμημάτων πρέπει να ανυψωθούν και να γίνει η αρχική τους τοποθέτηση με προσωρινές ιδιοσυσκευές σύσφιξης – στήριξης που θα κατασκευάσει για τον σκοπό αυτό ο Ανάδοχος με δικά του μέσα και υλικά (κολλάρα, μορφοσίδηροι κ.λ.π.) χωρίς ιδιαίτερη αποζημίωση, εκτός αν προκύπτει αιτιολογημένη ανάγκη κατασκευής ειδικών βαρέων ιδιοσυσκευών, οπότε και θα ισχύουν τα προβλεπόμενα στην § 3.2.7.

Απαγορεύεται οποιαδήποτε συγκόλληση εξαρτημάτων επί των νέων τμημάτων για στήριξη.

Απαγορεύεται γενικά η οποιαδήποτε εξάσκηση τάσεων στα τμήματα με σκοπό να έλθουν τα άκρα τους στις απαιτούμενες για συγκόλληση θέσεις εκτός αν προβλέπεται σύμφωνα με το κατασκευαστικό σχέδιο ή την υπόδειξη της Επιχείρησης διαδικασία ανέγερσης με προένταση.

Οποιαδήποτε συγκόλληση τάκων ή διάφορων μικρών εξαρτημάτων (π.χ. παξιμάδια) για τη διασφάλιση της απόστασης μεταξύ των άκρων συγκόλλησης και τη σταθερή σύνδεση των τμημάτων, απαγορεύεται.

Όπου υπάρχουν διαφορές εσωτερικών διαμέτρων μεταξύ άκρων τμημάτων που πρόκειται να συγκολληθούν, αυτές πρέπει να εξαλειφθούν πλήρως με κατάλληλες φορητές συσκευές εσωτερικής τόννευσης αγωγών που θα διαθέτει ο Ανάδοχος. Η εργασία αυτή θα ολοκληρώνεται με ομαλοποίηση της εσωτερικής διαμέτρου του κάθε τμήματος, εκτελώντας κατάλληλη κατεργασία εσωτερικής τόννευσης κλίσης 15° και σε απόσταση περίπου 15 mm από το αντίστοιχο άκρο του τμήματος.

Ο Ανάδοχος πρέπει να έχει υπόψη του ότι πιθανώς να απαιτηθούν ανάλογες με τις προαναφερόμενες κατεργασίες για την εξάλειψη διαφορών εξωτερικών διαμέτρων μεταξύ άκρων τμημάτων που πρόκειται να συγκολληθούν.

Για το σκοπό αυτό ο Ανάδοχος πρέπει να έχει τη δυνατότητα να προσκομίσει επί τόπου στο έργο κατάλληλες φορητές συσκευές εξωτερικής τόννευσης σε περίπτωση που διαπιστωθεί ότι απαιτούνται κατεργασίες αυτού του είδους για την άρτια τεχνικά εκτέλεση του έργου.

Οι απαιτούμενες φορητές συσκευές εσωτερικής ή εξωτερικής τόννευσης, που προαναφέρονται, πρέπει να έχουν εύρος δυνατότητας λειτουργίας ανάλογα με τις διαμέτρους και τα πάχη των προς αντικατάσταση τμημάτων.

Σε κάθε περίπτωση πρέπει να πληρούνται οι προδιαγραφές του DIN 8558 και AD Data Sheet H1.

**Η εργασία επιμετρείται σε κιλά αναρτημένων αυλών (σερπαντίνας, αυλοστηρίγματος και αυλοτοιχώματος), με τιμή μονάδας σύμφωνα με τους α/α 2.1.3, 2.2.3 & 2.3.3 του τιμολογίου, αντίστοιχα.**

### 3.2.4 Συγκόλληση

Η εργασία της συγκόλλησης περιλαμβάνει την εκτέλεση και την κατεργασία της επιφάνειάς της για την διεξαγωγή των μη καταστρεπτικών ελέγχων.

Εφ' όσον δεν αναφέρεται διαφορετικά, οι εργασίες συγκόλλησης θα εκτελούνται σύμφωνα με τις σχετικές υποδείξεις και απαιτήσεις των προτύπων EN 1011-1 & 1011-2, TRD, ASME B31.1, VGB & EN 3834-2.

Θα ισχύουν, κατά προτεραιότητα, τα παρακάτω:

- Οι ειδικές απαιτήσεις της Επιχείρησης, όπως περιγράφονται στις παραγράφους της παρούσας Τεχνικής Περιγραφής.
- Τα πρότυπα και οι κανονισμοί τα οποία αναφέρονται στις επιμέρους παραγράφους της παρούσας Τεχνικής Περιγραφής.
- Τα πρότυπα / κανονισμοί τα οποία προαναφέρθηκαν και το σύνολο εκείνων στα οποία παραπέμπουν, άμεσα ή έμμεσα. Για κάθε πρότυπο ή κανονισμό ισχύει η πλέον πρόσφατη αναθεώρησή του η οποία έχει εκδοθεί πριν την υπογραφή της παρούσας σύμβασης, εφ' όσον δεν προσδιορίζεται διαφορετικά, σύμφωνα και με το άρθρο 2 του τεύχους "Ειδικό Όροι".

Προϋπόθεση για να δοθεί άδεια εκτέλεσης συγκόλλησης είναι να έχουν απομακρυνθεί οποιαδήποτε ξένα σώματα από τα εσωτερικά τμήματα των αγωγών.

Όλες οι συγκολλήσεις, πιστοποίηση υλικών και συγκολλητών καθώς και οι απαιτούμενοι κατόπιν έλεγχοι θα εκτελούνται σύμφωνα με τις νεώτερες προδιαγραφές και τα αναφερόμενα στις § 2.5 & 2.6.

Μετά το πέρας των εργασιών συγκόλλησης Υ.Π., ραδιογραφιών και ανοπτήσεων θα ακολουθήσει υδραυλική δοκιμή του λέβητα. Αν απαιτηθούν επισκευές στις συγκολλήσεις αυτές θα εκτελεσθούν από τον Ανάδοχο χωρίς πρόσθετη αποζημίωση.

**Η εργασία επιμετρείται για τους αυλούς σε αριθμό συγκολλήσεων (τμχ), ανά είδος αυλού (σερπαντίνας, αυλοστηρίγματος και αυλοτοιχώματος) και για τα πτερύγια του δυτικού αυλοτοιχώματος σε μέτρα (m) συγκόλλησης, με τιμή μονάδας σύμφωνα με τους α/α 2.1.4, 2.2.4, 2.3.4 & 2.3.5 του τιμολογίου, αντίστοιχα.**

### 3.2.5 Θερμική κατεργασία

Η εργασία της θερμικής κατεργασίας περιλαμβάνει τη διαδικασία υποστήριξης της συγκόλλησης με προθέρμανση και τη διαδικασία της ανόπτησης.

Οι απαιτούμενες θερμικές κατεργασίες θα εκτελούνται με επαγωγικές υψηλής συχνότητας συσκευές ανόπτησης σύγχρονης τεχνολογίας, και ιδιοκτησίας του Αναδόχου, οι οποίες θα φέρουν καταγραφικά. Αναλόγως του όγκου των εργασιών και του διαθέσιμου χρόνου περάτωσης του έργου, ο Ανάδοχος θα φέρει επί τόπου του έργου τον ανάλογο αριθμό συσκευών, ούτως ώστε να εξασφαλίζεται η αδιάκοπη εξέλιξη των εργασιών με τον ταχύτερο δυνατό ρυθμό.

Κατά τη διάρκεια των προθερμάνσεων για τις συγκολλήσεις και των συνακόλουθων ανοπτήσεων θα πραγματοποιείται λεπτομερής καταγραφή των θερμοκρασιών των θερμοστοιχείων, που θα έχουν τοποθετηθεί για τον έλεγχο της θερμοκρασίας στα απαιτούμενα όρια και ρυθμούς, όπως αναφέρονται στις § 2.5.5.3 & 2.5.5.4, και την εξασφάλιση ομοιόμορφης θέρμανσης της υπό ανόπτηση θέσης (συγκόλληση και ζώνες θερμικού επηρεασμού).

Για να διασφαλισθούν τα παραπάνω, οι θερμικές κατεργασίες θα εκτελούνται σύμφωνα με τις παρακάτω ελάχιστες απαιτήσεις:

#### 3.2.5.1 Θερμοστοιχεία

Τα θερμοστοιχεία θα είναι από σύρμα τύπου NiCr – Ni διαμέτρου Φ 0,5 mm θερμομονωμένα, ανοχή 1 DIN σύμφωνα με το DIN 4370 και θα χρησιμοποιούνται μόνο μία φορά.

Η μεταλλική επιφάνεια τοποθέτησης επί του αγωγού θα είναι απολύτως καθαρή.

Κατά τη διαδικασία της προθέρμανσης θα τοποθετούνται σε απόσταση 50 mm από το χείλος της φρέζας ένα θερμοστοιχείο από την μία πλευρά στην θέση 0h και ένα θερμοστοιχείο από την άλλη πλευρά (της φρέζας) στην θέση 6h.

Κατά τη διαδικασία ανόπτησης:

α) σε σωλήνες μέχρι 250 mm εξωτ. διαμ. Θα τοποθετείται ένα στη θέση 0h και δύο θερμοστοιχεία στη θέση 6h στο κέντρο της συγκόλλησης. Από αυτά τα θερμοστοιχεία, ένα τουλάχιστον μεταξύ των θέσεων 0h και 6h θα καταλήγει στο καταγραφικό και το τρίτο (θέση 6h) στο ρυθμιστή.

Σε περίπτωση κατακόρυφου αγωγού, τα θερμοστοιχεία θα τοποθετούνται κατ' αντιστοιχία σε θέσεις 180 μοιρών απέναντι.

β) σε σωλήνες πάνω από 250 mm εξωτ. διαμ. ανά δύο θερμοστοιχεία απέναντι στις θέσεις 0h και 6h.

Από αυτά τα θερμοστοιχεία ένα ζεύγος απέναντι θα χρησιμοποιείται για το καταγραφικό θερμοκρασίας (θέσεις 0h και 6h), ένα στοιχείο (θέση 6h) για το ρυθμιστή και ένα στοιχείο (θέση 0h) σαν εφεδρικό στην περίπτωση βλάβης ενός από τα παραπάνω.

#### 3.2.5.2 Καταγραφικά

Τα καταγραφικά που θα χρησιμοποιηθούν θα είναι κατηγορίας ποιότητας 1.0 max.

Η μηχανική θέση του δείκτη στο σημείο 0, θα ελέγχεται καθημερινά και θα διορθώνεται, εάν απαιτείται.

Το χαρτί πρέπει να είναι κατάλληλης ποιότητας με γραμμώσεις χρόνου και θερμοκρασίας.

Η συσκευή πρέπει να είναι βαθμονομημένη προ της χρησιμοποιήσεως της σε κάθε έργο και στο μεσοδιάστημα εκτελέσεως ενός έργου.

Για κάθε βαθμονόμηση θα εκδίδεται δελτίο ελέγχου πιστοποιημένο ανάλογα με τις ειδικότερες απαιτήσεις του Σταθμού.

### 3.2.5.3 Επιφάνεια ανόπτησης

Για την επίτευξη επαρκούς θέρμανσης των εσωτερικών τοιχωμάτων του σωλήνα ( $\Delta T$  °C) το μήκος της επικαλυπτόμενης επιφάνειας ανόπτησης θα είναι  $5 \div 6$  φορές το πάχος του αγωγού εκατέρωθεν της συγκόλλησης.

Αν ζητηθεί και υπάρχει δυνατότητα, η θερμοκρασία στο εσωτερικό του αγωγού θα επαληθεύεται με θερμοστοιχεία. Οι επιφάνειες «απορροής» της θερμότητας εκατέρωθεν της συγκόλλησης εκτός της επιφάνειας ανόπτησης θα πρέπει να μονώνονται επίσης κατάλληλα.

Τυχόν αποκλίσεις των θερμοκρασιών μετρήσεως κατά τη φάση της ανόπτησης θα επαναφέρονται με κατάλληλη μετακίνηση των πηνίων επί του αγωγού.

### 3.2.5.4 Διαγράμματα – Πιστοποίηση

Για κάθε διαδικασία ανόπτησης θα αναφέρονται τα ακόλουθα:

- Αριθμός έργου, ημερομηνία,
  - Υλικό, διαστάσεις,
  - Αριθμός συγκολλήσεως.
- και θα καταγράφονται στο ημερολόγιο του έργου.

Όλες οι θερμικές κατεργασίες θα εκτελούνται σύμφωνα με τις νεότερες προδιαγραφές, που αναφέρονται σε τεχνικά φυλλάδια αναγνωρισμένων οίκων του εξωτερικού.

## 3.2.6 Έλεγχοι συγκολλήσεων

### 3.2.6.1 Γενικά

Οι έλεγχοι των συγκολλήσεων που θα εκτελεστούν κατά την τοποθέτηση των νέων τμημάτων (αυλοί κλπ.) θα πραγματοποιηθούν σύμφωνα με τις διαδικασίες που προβλέπονται γενικά στους κανονισμούς EN – ISO, DIN, TRD, VGB κατά περίπτωση εφαρμογής, σε έκταση όπως αναφέρεται αναλυτικότερα στις παρακάτω παραγράφους.

Όταν ολοκληρώνεται κάποια συγκόλληση και η αντίστοιχη θερμική κατεργασία (όπου απαιτείται), και αφού διενεργηθεί ο ραδιογραφικός έλεγχος, θα ακολουθεί επιμελής εξομάλυνση της επιφάνειας της συγκόλλησης με τροχό λείανσης για την εξάλειψη όλων των ανωμαλιών που υπάρχουν και με σκοπό να δημιουργηθεί μία τελείως λεία επιφάνεια χωρίς αυλακώσεις.

Η εργασία αυτή είναι απαραίτητη τόσο για την διεξαγωγή των λοιπών ελέγχων, (Διεισδυτικά υγρά, Μαγνητοσκοπία, Σκληρομετρήσεις, Υπέρηχοι), όσο και για την πρόληψη εμφάνισης μελλοντικών ρωγμών στις συγκολλήσεις από «εγκοπές» λόγω συγκέντρωσης τάσεων.

Οι έλεγχοι θα πραγματοποιούνται με ευθύνη και δαπάνη του Αναδόχου από έμπειρο και κατάλληλα διαπιστευμένο κατά ISO 17025 φορέα (Εργαστήριο), με πιστοποιημένους ελεγκτές κατά EN 473 σε Level 1 για εκτέλεση και Level 2 για αξιολόγηση των αποτελεσμάτων ενώ θα αξιολογούνται συμπληρωματικά επίσης τα ευρήματα από επιθεωρητή πιστοποιημένο σε Level 3.

Τα φιλμ των ραδιογραφήσεων μετά τον έλεγχό τους από αρμόδιο φορέα πιστοποίησης θα τυγχάνουν και τελικής έγκρισης – θεώρησης από τον αρμόδιο φορέα της ΔΕΗ (ΚΔΕΠ).

**Ο Ανάδοχος οφείλει να επανορθώνει αμέσως κάθε σφάλμα συγκολλήσεων που εντοπίζεται κατά τον έλεγχο, με όποια μέθοδο του υποδειχθεί, αναλαμβάνοντας και όλες τις σχετικές δαπάνες (υλικά και αναλώσιμα, κόστος εργασίας και συμπληρωματικών ελέγχων, οι οποίοι κοστολογούνται με το τιμολόγιο που αυτοί εκτελούνται για λογαριασμό της Επιχείρησης).**

Σε περίπτωση διαφωνίας του με την αξιολόγηση των αποτελεσμάτων μπορεί να κάνει δική του αντίστοιχη με αναγνωρισμένο επιθεωρητή πιστοποιημένο σε Level 3 ή με Μηχανικό ελέγχου συγκολλήσεων (European Welding Inspection Engineer), για την αμοιβή του οποίου επιβαρύνεται ο ίδιος, όπως επίσης επιβαρύνεται και με τις δαπάνες συμμόρφωσης προς τις υποδείξεις του, εφόσον υπάρχουν.



Στη περίπτωση που η αξιολόγηση του επιθεωρητή αυτού διαφοροποιείται από εκείνη της Επιχείρησης, η τελευταία έχει τη δυνατότητα να επιλέξει ή να συμφωνήσει με τα συμπεράσματά του ή να εμείνει στα δικά της και να δώσει εντολή στον Ανάδοχο για ανάλογη συμμόρφωση, επιβαρυνόμενη όμως με το 60% του σχετικού κόστους, (ο Ανάδοχος επιβαρύνεται με το υπόλοιπο 40%).

### 3.2.6.2 Έλεγχοι συγκολλήσεων αυλών

Οι έλεγχοι που θα πραγματοποιηθούν στις συγκολλήσεις ευρείας αντικατάστασης τμημάτων αυλών, αυλοτοιχωμάτων, σερπαντίνων διέπονται από τους γενικούς κανόνες που καθορίζονται στο ISO 17635 και θα γίνονται σε ποσοστό 100%, ως εξής:

- Οπτικός έλεγχος (VT) κατά EN 970. Επίπεδο ποιότητας αποδοχής κατά ISO 5817-C.
- Διεισδυτικά υγρά (PT) κατά EN 571-1. Επίπεδο ποιότητας αποδοχής 2X κατά EN 1289.
- Ραδιογραφικός έλεγχος (RT) κατά EN 1435. Επίπεδο ποιότητας αποδοχής 2 κατά EN 12517 ή κατά ISO 5817-C.
- Σκληρομέτρηση (HT) των συγκολλήσεων κατά EN 1043, ανά 90° σε 5 περιοχές, (κέντρο συγκόλλησης, θερμικά επηρεασμένη ζώνη και μέταλλο βάσης εκατέρωθεν της συγκόλλησης). Για την αποδοχή ισχύουν οι αυστηρότερες απαιτήσεις που προκύπτουν από τους κανονισμούς TRD, VGB, ISO 15614-1.

Στην περίπτωση εκτέλεσης μικρής έκτασης εργασιών-επισκευών το είδος και η έκταση των ελέγχων επαφίεται στη κρίση της Επιβλέπουσας Υπηρεσίας.

Για την αναγνώριση και ταυτοποίηση των συγκολλήσεων που εκτελεί κάθε συγκολλητής θα αναγράφεται, με ανεξίτηλη ευδιάκριτη μελάνη και σε ευκρινή θέση δίπλα από τη συγκόλληση, ο κωδικός αριθμός του συγκολλητή που την εκτέλεσε και ο αντίστοιχος αύξων αριθμός της. Με ευθύνη του Αναδόχου θα συμπληρώνονται αναλυτικές καταστάσεις, σύμφωνα με τα συνημμένα υποδείγματα Έντυπα 01 & 02 («Πίνακας Στοιχείων Συγκολλητών Αυλών Υψηλής Πίεσης» & «Αναλυτικά Στοιχεία Συγκολλήσεων Αυλών Υψηλής Πίεσης»), και θα διασφαλίζεται η δυνατότητα πλήρους αντιστοιχίας κάθε συγκόλλησης με τα αποτελέσματα των ελέγχων αλλά και ο εντοπισμός της πραγματικής θέσης στον λέβητα, βάσει αριθμημένων σχεδίων ή διαγραμμάτων. Με το τέλος του έργου οι καταστάσεις αυτές θα παραδίδονται στον εντεταλμένο μηχανικό σε έντυπη και σε ηλεκτρονική μορφή (φύλλο EXCEL, βάσει υποδείγματος που θα δίνεται στον ανάδοχο), μαζί με τις εκθέσεις και τα πρωτόκολλα από τους ελέγχους που πραγματοποιήθηκαν.

**Η εργασία της τρέχουσας παραγράφου επιμετρείται σε αριθμό ραδιογραφιών (τμχ), με τιμή μονάδας σύμφωνα με α/α 2.4.3 του τιμολογίου.**

### 3.2.6.3 Σφάλματα συγκολλήσεων αυλών

Ορίζεται ως μέγιστο αποδεκτό σφάλμα επί του συνόλου του αριθμού των συγκολλήσεων που θα ραδιογραφηθούν το επτά τοις εκατό (7%).

Οι ραδιογραφικοί έλεγχοι θα γίνουν καθ' υπόδειξη της Επιχείρησης σε ποσοστό έως 30% των πραγματοποιηθεισών συγκολλήσεων, εφόσον το ποσοστό σφαλμάτων δεν υπερβαίνει το προδιαγεγραμμένο όριο του 7%, (βλ. και συνημμένο Λογικό Διάγραμμα). Σε περίπτωση που το ποσοστό των τελικών διαγνωσθέντων σφαλμάτων των συγκολλήσεων που ελέγχθηκαν υπερβεί το 7% οι έλεγχοι των συγκολλήσεων θα επεκταθούν σταδιακά και κατά την κρίση της Επιχείρησης, πέραν του ποσοστού του 30% έως και σε ποσοστό 100%. Στην περίπτωση αυτή το κόστος όλων των τελεσθεισών επιπλέον, (πέραν του 30%), ραδιογραφιών θα βαρύνουν τον Ανάδοχο.

Σε κάθε περίπτωση ο Ανάδοχος είναι υποχρεωμένος να επισκευάσει τις εσφαλμένες συγκολλήσεις και να παρέχει τα μέσα, (ικριώματα, έκταση-σύμπτυξη σερπαντίνων), και το προσωπικό, (σε νυχτερινό κυρίως ωράριο απασχόλησης), άνευ αμοιβής για την διευκόλυνση του Έργου ραδιογραφικού ελέγχου στην όποια έκταση κριθεί από την Επιχείρηση ότι κρίνεται σκόπιμο.

### 3.2.6.4 Έλεγχοι συγκολλητών

Στην περίπτωση ευρείας αντικατάστασης αυλών, αυλοτοιχωμάτων, σερπαντίνων για τον έλεγχο των συγκολλητών, πέρα από τα προσκομισθέντα πιστοποιητικά, θα ακολουθήσει, στην αρχή του Έργου, η παρακάτω διαδικασία, (βλέπε και συνημμένο Λογικό Διάγραμμα):

Οι 40 πρώτες συγκολλήσεις συνεχούς εκτέλεσης κάθε ηλεκτροσυγκολλητή θα ελέγχονται σε ποσοστό 100%. Αν προκύψει ποσοστό σφαλμάτων μεγαλύτερο του 7%, οι έλεγχοι θα συνεχιστούν σε 80 ακόμη συγκολλήσεις του ίδιου ηλεκτροσυγκολλητή. Αν και πάλι προκύψει ποσοστό σφαλμάτων μεγαλύτερο του 7% οι έλεγχοι για το συγκεκριμένο ηλεκτροσυγκολλητή θα συνεχίζονται κατά τη κρίση της Επιχείρησης σε ποσοστό έως 100% καθ' όλη την διάρκεια του Έργου. Στην περίπτωση αυτή η ΔΕΗ έχει το δικαίωμα να απαιτήσει από τον Ανάδοχο την αντικατάσταση του συγκεκριμένου ηλεκτροσυγκολλητή.

### 3.2.7 Κατασκευή και αφαίρεση ικριωμάτων – Ιδιοσυσκευές.

Τα προς κατασκευή ικριώματα, που θα χρησιμοποιηθούν για εκτέλεση εργασιών από συνεργεία του Αναδόχου και αν απαιτηθεί και από συνεργεία της ΔΕΗ, θα αποτελούνται από κατάλληλους σιδηροσωλήνες για κατασκευή ικριωμάτων ή από ειδικά για ικριώματα σιδηρά σωληνωτά πλαίσια, συνδεδεμένα μεταξύ τους μέσω ειδικών τεμαχίων – συνδέσμων. Η κατασκευή, η σύνδεση, η στήριξη και η αντιστήριξη των παραπάνω τμημάτων θα πραγματοποιείται έτσι ώστε η συνολική κατασκευή να είναι σταθερή, στιβαρή και ασφαλής. Όλα τα επίπεδα εργασίας, οι διάδρομοι και τα διαζώματα, σε οποιοδήποτε ύψος επί του ικριώματος, θα επιστρώνονται με μαδέρια κατάλληλου πλάτους και μήκους.

Τα δάπεδα εργασίας θα επιστρώνονται με τέτοιο τρόπο, ώστε να καλύπτονται όλα τα ανοίγματα του ικριώματος (μήκος, πλάτος) και να μην αφήνονται ανοίγματα μεταξύ των μαδεριών εκτός εάν αυτό εμποδίζεται από τον εξοπλισμό της Μονάδας (δοκάρια, σωλήνες, αναρτήσεις κλπ.).

Τα μαδέρια που θα τοποθετούνται σε κάθε επίπεδο εργασίας, θα δένονται τόσο μεταξύ τους όσο και με τη μεταλλική κατασκευή του ικριώματος.

Η άνοδος στα διάφορα διαζώματα ή στα δάπεδα εργασίας θα διευκολύνεται με την εγκατάσταση του απαραίτητου αριθμού κλιμάκων (ξύλινες ή μεταλλικές σκάλες). Οι σκάλες θα είναι σταθερά δεμένες πάνω στον μεταλλικό σκελετό και θα είναι επαρκούς αριθμού ώστε να μη χρειάζεται η μετακίνησή τους για την ανάβαση από διάζωμα σε διάζωμα. Εάν για την κατασκευή της κλίμακας άνοδου χρησιμοποιηθούν στοιχεία από σωλήνες από τους οποίους κατασκευάζονται τα ικριώματα, τα ανοίγματα μεταξύ των σωλήνων θα είναι τέτοιου ύψους ώστε η ανάβαση να είναι εύκολη και ασφαλής.

Στους διαδρόμους προσπέλασης ή στα διαζώματα εργασίας θα τοποθετηθούν ένα ή δύο προστατευτικά στοιχεία «κιγκλιδώματα» ύψους τουλάχιστον 1m για την ασφαλή παραμονή των εργαζομένων.

Όλα τα υλικά και εργαλεία, για την κατασκευή των ικριωμάτων, θα διατεθούν από τον Ανάδοχο (π.χ. κλειδιά, σωληνώσεις, μαδέρια, σχοινιά κλπ.), ο οποίος θα είναι υπεύθυνος και για την φύλαξή τους. Η αποθήκευση των υλικών του Αναδόχου θα γίνεται έτσι ώστε να μην παρακωλύεται η διέλευση προσωπικού και μηχανημάτων της Επιχείρησης και του Αναδόχου.

Κατά την κατασκευή των ικριωμάτων και γενικά κατά την εκτέλεση των εργασιών από τον Ανάδοχο απαγορεύεται η κοπή τμημάτων της εγκατάστασης, η συγκόλληση δοκών στη φέρουσα κατασκευή καθώς και κάθε τροποποίηση στην υπάρχουσα εγκατάσταση.

Επιτρέπεται προσωρινή στήριξη στοιχείων του ικριώματος επί δοκών ή επιφανειών τμημάτων της εγκατάστασης, εφόσον αυτό επιτραπεί από τον Εντεταλμένο Μηχανικό της ΔΕΗ υπό την προϋπόθεση ότι ο Ανάδοχος θα πάρει όλα τα απαραίτητα μέτρα για την αποφυγή ατυχημάτων και ζημιών των εγκαταστάσεων του Σταθμού.

Η ΔΕΗ έχει το δικαίωμα μέσω του Εντεταλμένου Μηχανικού της, να απαιτήσει από τον Ανάδοχο να λάβει πρόσθετα μέτρα ασφαλείας κατά την κατασκευή εν γένει των ικριωμάτων, εάν αυτό κριθεί σκόπιμο.

Γενικά πρέπει να λαμβάνονται υπόψη όλα τα μέτρα ασφαλείας που προβλέπονται από την υφιστάμενη νομοθεσία περί υγιεινής και ασφάλειας των εργαζομένων, όπως το Π.Δ. 788/80 ή και οποιοδήποτε νεότερο βρίσκεται σε ισχύ.

Πέραν από τα καθοριζόμενα στην παρούσα προδιαγραφή, δικαίωμα εποπτείας ως προς την τήρηση των μέτρων ασφαλείας, πλην του εντεταλμένου Μηχανικού της ΔΕΗ, έχουν και οι ΤΕΧΝΙΚΟΙ ΑΣΦΑΛΕΙΑΣ της ΔΕΗ στις υποδείξεις των οποίων ο Ανάδοχος οφείλει επίσης να συμμορφώνεται εάν διαπιστωθούν τυχόν ελλείψεις κατά τις επιθεωρήσεις.

**ΠΑΝΤΩΣ ΤΗΝ ΠΛΗΡΗ ΕΥΘΥΝΗ ΓΙΑ ΤΗΝ ΑΣΦΑΛΗ ΚΑΤΑΣΚΕΥΗ ΚΑΙ ΣΤΑΤΙΚΗ ΕΠΑΡΚΕΙΑ ΤΩΝ ΙΚΡΙΩΜΑΤΩΝ ΤΗΝ ΦΕΡΕΙ ΑΠΟΛΥΤΑ Ο ΑΝΑΔΟΧΟΣ.**

Σημειώνεται, ότι λόγω της συνύπαρξης και συνεργειών της ΔΕΗ στους ίδιους χώρους ο Ανάδοχος οφείλει να συνεργάζεται και με το προσωπικό της ΔΕΗ που απασχολείται στους ίδιους χώρους, για την απρόσκοπτη και ασφαλή εκτέλεση όλων των εργασιών από το κάθε συνεργείο.

Ο προγραμματισμός των εργασιών σε κοινά σημεία της εγκατάστασης μεταξύ του Αναδόχου και συνεργείων της ΔΕΗ θεωρείται δεδομένος για την απρόσκοπτη εκτέλεση όλων των εργασιών, τυχόν δε διαφορές θα πρέπει να επιλύονται με το πνεύμα της καλής συνεργασίας και πάντα με τη σύμφωνη γνώμη των εντεταλμένων εκπροσώπων της ΔΕΗ για την επίβλεψη του έργου.

Τα ικρίσματα που θα κατασκευασθούν από τον Ανάδοχο θα μπορούν να χρησιμοποιηθούν, εκτός από το προσωπικό του Αναδόχου και από προσωπικό της ΔΕΗ, και θα παραμείνουν μέχρις ότου εκτελεσθούν όλες οι προγραμματισμένες εργασίες συντήρησης, συμπεριλαμβανομένων και των εργασιών από το προσωπικό της Επιχείρησης με την προϋπόθεση ότι αυτές θα ολοκληρωθούν εντός ευλόγου χρονικού διαστήματος (όχι μεγαλύτερο του ενός μηνός).

Η αποξήλωσή τους θα πραγματοποιείται μετά την αποπεράτωση όλων των εργασιών. Τα παραπάνω μπορεί να γίνουν μόνο μετά από προηγούμενη συνεννόηση με τον Εντεταλμένο Μηχανικό της ΔΕΗ.

Τέλος, ο Ανάδοχος πρέπει να λάβει όλα τα απαραίτητα μέτρα ώστε τα υλικά και τα εργαλεία του να διακρίνονται εύκολα από εκείνα του Σταθμού ή των άλλων Εργολάβων στους ίδιους χώρους.

Ο Ανάδοχος υποχρεούται να επανατοποθετήσει τυχόν αφαιρεθέντα δικτυωτά δάπεδα, (γραδελάδες), που είχαν αφαιρεθεί για τις ανάγκες των εργασιών και να καθαρίσει επιμελώς τους χώρους όπου εργάστηκε από τυχόν υπολείμματα μονωτικών ή άλλων υλικών και να μεταφέρει με δική του φροντίδα και έξοδα όλα τα υλικά ιδιοκτησίας του εκτός του Σταθμού.

**Η εργασία της τρέχουσας παραγράφου αμείβεται κατ' αποκοπή, με τιμή μονάδας σύμφωνα με α/α 2.4.2 του τιμολογίου.**

### 3.2.8 Κατασκευή Ιδιοσυσκευών – Τροποποίηση σιδηροκατασκευών

Σε ορισμένες περιπτώσεις, όπως π.χ. αντικατάσταση σερπαντίνων λόγω ειδικότερων χωροταξικών συνθηκών της εγκαταστάσεως στον Λέβητα και εφ' όσον προκύπτει από τη μελέτη ανέγερσης, ενδεχόμενα να απαιτείται η κατασκευή ιδιοσυσκευών όπως: πλατφόρμες – φορεία μεταφοράς, ειδικά συστήματα ανάρτησης κλπ.

Επίσης σε άλλες περιπτώσεις θα προκύπτει από μελέτη τροποποίηση, ή μεταφορά της σιδηροκατασκευής πρόσδεσης αναρτήσεων αγωγών.

Οι εργασίες αυτές εκτελούνται από τον Ανάδοχο με υλικά και εξοπλισμό δικό του σύμφωνα με τους προβλεπόμενους κανονισμούς DIN περί σιδηροκατασκευών.

Μετά το πέρας των κυρίως εργασιών, οι διάφορες σταθερές ιδιοσυσκευές θα αποξηλώνονται και μεταφέρονται εντός των ορίων του Σταθμού σε σημείο που θα υποδεικνύεται από τον Εντεταλμένο Μηχανικό της Επιχείρησης και θα περιέχονται στην κυριότητα της Επιχείρησης.

### 3.2.9 Υδραυλική Δοκιμή – Λοιπές εργασίες

Μετά το πέρας των εργασιών συγκόλλησης, θερμικών κατεργασιών και ελέγχων θα πραγματοποιηθεί υδραυλική δοκιμή με ευθύνη του Σταθμού στην ονομαστική πίεση λειτουργίας του λέβητα. Σε περίπτωση αστοχιών κατά τη δοκιμή, ο Ανάδοχος υποχρεούται να τις αποκαταστήσει χωρίς πρόσθετη αμοιβή. Γι' αυτό θα πρέπει να έχει σε ετοιμότητα το κατάλληλο συνεργείο, για να επέμβει αμέσως εφόσον χρειασθεί.

Στην συνέχεια ο Ανάδοχος θα προχωρήσει στην ολοκλήρωση των λοιπών εργασιών (πυροχώματα, πετροβάμβακας, μονώσεις, λαμαρίνες χαλύβδινες και αλουμινίου κλπ.) ώστε το έργο να καταστεί τεχνικά άρτιο.

## **3.3 Καθαίρεση παλαιού Υ/Θ**

### 3.3.1 Αφαίρεση Μονώσεων συλλεκτών & αυλοτοιχώματος

Η εργασία περιλαμβάνει αφαίρεση λαμαρινών, μονωτικού υλικού και πυροχωμάτων, κοπή λαμών στήριξης, αφαίρεση στηριγμάτων μορφής “Π” κ.α. σε συλλέκτες, αγωγούς, καμπύλες, ειδικά τεμάχια , επιστόμια κλπ. ώστε να αποκαλυφθούν οι συλλέκτες εισόδου & εξόδου του τελικού Υ/Θ και οι αυλοί του δυτικού αυλοτοιχώματος.

Επίσης περιλαμβάνει και την απομάκρυνση της παλαιάς μόνωσης και ακρήστων λαμαρινών σε χώρους όπου θα υποδειχθεί ο εντεταλμένος μηχανικός της Επιχείρησης.

Οι αφαιρούμενες λαμαρίνες, εφ’ όσον βρίσκονται σε καλή κατάσταση, θα αποσυναρμολογούνται μετά μεγάλης προσοχής και με ευθύνη του Αναδόχου, ούτως ώστε να είναι επαναχρησιμοποίησιμες.

Υλικά που θα κριθούν επαναχρησιμοποίησιμα θα αποθηκευθούν σε παραπλήσιο σημείο του χώρου εργασίας, ώστε να μην εμποδίζονται οι εργασίες των υπόλοιπων συνεργείων.

Τα ακριβή σημεία που θα χρειασθεί να αφαιρεθεί μόνωση θα εντοπίζονται με βάση τα σχέδια και θα μαρκάζονται παρουσία του εντεταλμένου Μηχανικού της Επιχείρησης.

Τα υλικά (λαμαρίνα, μόνωση κλπ.) θα χορηγούνται από την Επιχείρηση.

Το μονωτικό υλικό θα είναι πετροβάμβακας ή υαλοβάμβακας σε διάφορα πάχη (όπως η υπάρχουσα κατασκευή). Κατά την τοποθέτηση της η μόνωση θα σφίγγετε καλά με κατάλληλα εργαλεία μονωτών και στην συνέχεια αφενός μεν θα δένεται περιφερειακά με σύρμα γαλβανισμένο πάχους  $\varnothing$  1 mm, αφετέρου δε τα άκρα της θα ράβονται με πλέξιμο από τα ίδιο σύρμα ή θα τοποθετούνται ειδικοί συνδετήρες από σύρμα γαλβανισμένο  $\varnothing$  3,5 mm.

Ιδιαίτερη προσοχή πρέπει να δοθεί κατά την επανατοποθέτηση των λαμαρινών ώστε οι άκρες αυτών να επικαλύπτονται στα σημεία αυλάκωσης και να βιδώνονται καλά με γαλβανισμένες λαμαρινόβιδες σ’ όλα τα απαιτούμενα σημεία.

Η καινούργια μόνωση θα είναι κατάλληλα διαμορφωμένη ώστε να αποτελεί συνέχεια της υπολοίπου μόνωσης. Η κατασκευή της μόνωσης θα γίνει σύμφωνα με τους κανόνες της Τεχνικής

Η μεταφορά των καινούργιων υλικών μόνωσης στον τόπο εργασίας θα γίνει με μέριμνα και μέσα του Αναδόχου.

Σημειώνεται ότι ο Ανάδοχος δεν θα προχωρήσει σε επανατοποθέτηση των λαμαρινών πριν επιθεωρηθεί από τον Εντεταλμένο Μηχανικό η σωστή τοποθέτηση του μονωτικού υλικού.

Τονίζεται, ότι κατά την αφαίρεση της παλαιάς μόνωσης, ο Ανάδοχος θα πρέπει να στηρίζει κατάλληλα τις μονώσεις, που δεν προβλέπεται να αφαιρεθούν, ώστε να μην υποστούν φθορές ή ζημιά.

Σε περίπτωση που βρεθούν κατεστραμμένα στηρίγματα, αυτά αντικαθίστανται από τον Ανάδοχο χωρίς καμία επιπλέον αποζημίωση. Οι λάμες θα χορηγούνται από την Επιχείρηση.

**Οι εργασίες αφαίρεσης και επανατοποθέτησης μονώσεων των §3.3.1 & §3.3.2 αμείβονται κατ’ αποκοπή, με τιμή μονάδας σύμφωνα με α/α 2.4.1 του τιμολογίου.**

### 3.3.2 Αυλοτοιχώματα

Για να δημιουργηθεί το απαραίτητο άνοιγμα για την πρόσβαση στο χώρο του τελικού Υ/Θ Θα κοπεί τμήμα του δυτικού αυλοτοιχώματος του Λέβητα διαστάσεων περίπου 3x3 m σε ύψος 20 m περίπου. Αναλυτικότερα, θα αφαιρεθούν 30 ευθύγραμμα κατακόρυφα τμήματα (συμπεριλαμβανομένων και των καμπυλών των ανοιγμάτων της θυρίδας επιθεώρησης, του συρόμενου εκκαπνιστή και του αισθητήρα θερμοκρασίας του λέβητα) απ’ το σύνολο του πλάτους του δυτικού αυλοτοιχώματος του λέβητα, μήκους 3 m (περίπου) έκαστο, από +21,411 m έως +18,469 m και σε κάθε περίπτωση έως τις υφιστάμενες συγκολλήσεις οι οποίες θα αφαιρεθούν.

Λεπτομέρειες στα σχέδια 0-2467-001-012 & 0-2467-001-020.

Στις παραπάνω εργασίες θα δοθεί ιδιαίτερη προσοχή οι σωλήνες να κοπούν με ηλεκτρικό πριόνι ώστε μετά την ολοκλήρωση των εργασιών να συγκολληθούν εκ νέου, αν αυτό αποφασισθεί από το Σταθμό.

Ο τρόπος απομάκρυνσης των αυλοτοιχωμάτων από το λέβητα θα είναι όμοιος με αυτό των σερπαντινών, όπως περιγράφεται στην παρακάτω παράγραφο §3.3.3.

Τα προϊόντα της καθαίρεσης θα μεταφερθούν από τον Ανάδοχο σε χώρο, εντός του Σταθμού, ο οποίος θα υποδειχθεί από την επίβλεψη.

### 3.3.3 Σερπαντίνες και Αυλοστηρίγματα (Stringers) τελικού Υ/Θ

Θα αφαιρεθεί το σύνολο των 60 αυλοδεσμίδων (σερπαντίνων) του τελικού Υ/Θ και των 38 αυλοστηριγμάτων (Stringers) πάνω στα οποία αναρτώνται οι σερπαντίνες. Επισημαίνεται ότι οι σερπαντίνες του τελικού Υ/Θ “σαρώνουν” τον λέβητα με κατεύθυνση Ανατολή–Δύση. Λεπτομέρειες στα σχέδια 0-2467-001-013 & 0-2467-001-017.

Από τους συλλέκτες εισόδου και εξόδου του τελικού Υ/Θ συνολικά 120 αυλοί  $\varnothing$  57,2x4,5 mm και  $\varnothing$  57,2x4,5 mm αντίστοιχα, διαπερνούν το ανατολικό αυλοτοιχώμα (στο ύψος των 20m περίπου) και εισέρχονται στον λέβητα σχηματίζοντας την σερπαντίνα του τελικού Υ/Θ.

Τα σημεία κοπής των αυλών των σερπαντίνων σε καθένα από τους συλλέκτες εισόδου & εξόδου θα υποδειχθούν από την Επιβλέπουσα υπηρεσία της Επιχείρησης και θα είναι έξω από τον λέβητα 125 mm από το υδροτοιχώμα. (Detail 6 του σχεδίου 0-2467-001-013).

Από τον ανατολικό και δυτικό συλλέκτη αυλοστηριγμάτων, που βρίσκονται στην οροφή του λέβητα (σε ύψος 24 m περίπου) συνολικά 38 αυλοί  $\varnothing$ 76,2x5mm διατρέχουν κατακόρυφα το λέβητα διαμέσου των σερπαντίνων του Υ/Θ (αρχικών και τελικού). Οι σερπαντίνες του Υ/Θ είναι αναρτημένες στα 20 από τα 38 αυλοστηρίγματα, τα οποία και φέρουν το συνολικό φορτίο τους (σήμανση SL στο σχέδιο 0-2467-001-017), ενώ τα υπόλοιπα 18 αυλοστηρίγματα είναι οδηγητικά (σήμανση SG στο σχέδιο 0-2467-001-017).

Τα σημεία κοπής των αυλοστηριγμάτων θα υποδειχθούν από την Επιβλέπουσα υπηρεσία της Επιχείρησης και θα είναι 530 mm πάνω από τον διαμήκη άξονα του ανώτερου ευθύγραμμου αυλού των σερπαντίνων του τελικού Υ/Θ (+20,990m) και 430 mm κάτω από τον διαμήκη άξονα του κατώτερου ευθύγραμμου αυλού των σερπαντίνων του τελικού Υ/Θ (+18,460m) και σε κάθε περίπτωση έως τις υφιστάμενες συγκολλήσεις οι οποίες θα αφαιρεθούν.

Η απομάκρυνση των προς αντικατάσταση σερπαντίνων και αυλοστηριγμάτων από το λέβητα θα γίνει ως εξής:

- i. Θα αφαιρεθούν οι απαραίτητες μονώσεις (λαμαρίνες, πετροβάμβακες, πυροχώματα, στηρίγματα κλπ.) ώστε να αποκαλυφθούν οι συλλέκτες εισόδου & εξόδου του τελικού Υ/Θ και οι αυλοί του δυτικού αυλοτοιχώματος.
- ii. Θα κοπεί τμήμα του δυτικού αυλοτοιχώματος διαστάσεων περίπου 3x3 m σε ύψος 20 m περίπου για να δημιουργηθεί το απαραίτητο άνοιγμα.
- iii. Εντός του λέβητα θα τοποθετηθούν κατάλληλες ανυψωτικές διατάξεις για την απομάκρυνση των σερπαντίνων και αυλοστηριγμάτων, μετά την κοπή τους, έως το άνοιγμα του λέβητα που προηγουμένως έχει γίνει. Επίσης εντός του λέβητα, θα κατασκευαστεί επίπεδο εργασίας (μεδερωσιά που θα καλύπτει όλο το άνοιγμα του λέβητα) στο ύψος των 18m με την κατασκευή ικριωμάτων από τον πυθμένα του λέβητα (12 m περίπου), μέχρι τα 20 m εσωτερικά του λέβητα για την προσωρινή τοποθέτηση και περιστροφή των προς απομάκρυνση σερπαντίνων.
- iv. Πάνω από το άνοιγμα του λέβητα θα κατασκευασθεί, αν κριθεί απαραίτητο, κατάλληλη σιδηροκατασκευή με σκοπό την μεταφορά των υλικών (σερπαντίνες, αυλοστηρίγματα, αυλοτοιχώματα, κλπ.) από το άνοιγμα του λέβητα στον ενδιάμεσο χώρο μεταξύ των λεβήτων των ατμομονάδων No1 & No2.
- v. Στον ενδιάμεσο χώρο μεταξύ των λεβήτων των ατμομονάδων No1 & No2 θα είναι εγκατεστημένος (επί 24ωρου βάσεως) κατάλληλος αυτοκινούμενος γερανός ο οποίος θα κατεβάζει τα προς απομάκρυνση υλικά (σερπαντίνες, αυλοστηρίγματα, αυλοτοιχώματα, κλπ.) μέχρι το έδαφος (0 m).
- vi. Στον πυθμένα του λέβητα (12 m περίπου) θα τοποθετηθούν κατάλληλες διατάξεις στήριξης όλων των αυλοστηριγμάτων, ώστε να διασφαλιστεί η θέση τους κατά την κοπή του τμήματός τους μεταξύ του τελικού υπερθέρμου.
- vii. Θα κοπούν και θα αφαιρεθούν πρώτα τα 18 οδηγητικά αυλοστηρίγματα (SG).
- viii. Θα κοπούν και θα αφαιρεθούν οι 6 προς αντικατάσταση παλαιές σερπαντίνες που είναι αναρτημένες εκατέρωθεν κάθε ζεύγους (ανατολικού και δυτικού) φερόντων αυλοστηριγμάτων (SL) και εν συνεχεία θα κοπούν και θα αφαιρεθούν και τα εν λόγω αυλοστηρίγματα. Η διαδικασία θα επαναληφθεί 10 φορές έως την απομάκρυνση όλων των σερπαντίνων (60) και φερόντων (20) αυλοστηριγμάτων (SL)

Οι αποξηλωμένες σερπαντίνες θα μεταφερθούν και θα αποθηκευτούν σε ειδικό χώρο που θα υποδειχθεί από την Επιβλέπουσα Υπηρεσία.

### **3.4 Ανέγερση νέου Υ/Θ**

#### **3.4.1 Σερπαντίνες και Αυλοστηρίγματα (Stringers) τελικού Υ/Θ**

Η μεταφορά των προς εγκατάσταση σερπαντίνων και αυλοστηριγμάτων εντός του λέβητα θα γίνει ως εξής:

- i. Οι νέες σερπαντίνες και αυλοστηρίγματα θα μεταφερθούν με κατάλληλη πλατφόρμα στον ενδιάμεσο χώρο μεταξύ των λεβήτων των ατμομονάδων No1 & No2 στα 0 μ.
- ii. Στο σημείο εκείνο θα είναι εγκατεστημένος (επί 24ωρου βάσεως) κατάλληλος αυτοκινούμενος γερανός (όπως αναφέρθηκε και στην §3.3.3.v) ο οποίος θα ανυψώνει τις σερπαντίνες μέχρι την κατάλληλη σιδηροκατασκευή που θα έχει στηθεί (όπως αναφέρθηκε και στην §3.3.3.iv, αν κριθεί απαραίτητο) με σκοπό την μεταφορά τους από το άνοιγμα του Λέβητα εντός αυτού.
- iii. Αφού η σερπαντίνα εισέλθει με τις κατάλληλες ανυψωτικές και μεταφορικές διατάξεις μέσα στο Λέβητα θα τοποθετηθεί προσωρινά στο κατασκευασμένο επίπεδο (μαδερωσιά) των 18 μ (όπως αναφέρθηκε και στην §3.3.3.iii).
- iv. Στο επίπεδο αυτό θα γίνει η περιφορά της κατά 90° και κατόπιν με τις ανυψωτικές διατάξεις που θα έχει τοποθετήσει ο ανάδοχος εντός του Λέβητα θα τραβηχτεί μέχρι το σημείο τοποθέτησής της.

Οι συνολικά 60 σερπαντίνες αποτελούνται από 20 κατακόρυφες συστοιχίες των 3 σερπαντίνων οι οποίες αναρτώνται εκατέρωθεν ζεύγους (ανατολικού και δυτικού) φερόντων αυλοστηριγμάτων (SL). Η εγκατάσταση κάθε συστοιχίας 3 σερπαντινών θα γίνεται αφού έχει πρώτα εγκατασταθεί το ζεύγος φερόντων αυλοστηριγμάτων της (SL) ως εξής:

- i. Θα εκτελεσθούν φρέζες και θα συγκολληθούν το ανατολικό και δυτικό φέροντα αυλοστηρίγματα (SL) Ø76,2x5mm στα σημεία κοπής με τα υφιστάμενα αυλοστηρίγματα.
- ii. Στην συνέχεια θα αναρτηθούν εκατέρωθεν των αυλοστηριγμάτων 3 σερπαντίνες, θα εκτελεσθούν φρέζες και θα συγκολληθούν στα υφιστάμενα «καρφώματα» των συλλεκτών εισόδου & εξόδου του τελικού Υ/Θ Ø57,2x5,5mm και Ø57,2x5,5mm, αντίστοιχα.
- iii. Τέλος, θα εκτελεσθούν φρέζες και θα συγκολληθούν το ανατολικό και δυτικό παρακείμενα οδηγητικά αυλοστηρίγματα (SG) Ø76,2x5mm στα σημεία κοπής με τα υφιστάμενα αυλοστηρίγματα.

Η παραπάνω διαδικασία θα επαναληφθεί 10 φορές έως την εγκατάσταση όλων των σερπαντίνων (60) και αυλοστηριγμάτων (38).

Οι φρέζες, στα άκρα του συνόλου των ειδών τα οποία είναι κατασκευασμένα από σωλήνες (σερπαντίνες, αυλοστηρίγματα, αυλοτοιχώματα, ευθύγραμμα τμήματα σωλήνων κλπ.), θα εκτελεσθούν επί τόπου του έργου.

Τα πυρίμαχα στηρίγματα, άγκιστρα, αποστάτες-ολισθητήρες θα έχουν συγκολληθεί κατά την κατασκευή των σερπαντινών/αυλοστηριγμάτων.

Πριν την συγκόλληση κάθε σερπαντίνας θα πρέπει να έχει εξασφαλισθεί η καλή συνεργασία μεταξύ των πυρίμαχων άγκιστρων των φερόντων αυλοστηριγμάτων με τα στηρίγματα των σερπαντίνων.

Οι φρέζες, συγκολλήσεις, ανοππήσεις και οι προβλεπόμενοι έλεγχοι θα γίνουν όπως περιγράφεται αναλυτικά στην §3.2.

#### **3.4.2 Αυλοτοιχώματα**

Η μεταφορά των προς εγκατάσταση αυλοτοιχωμάτων στο δυτικό άνοιγμα του λέβητα θα γίνει με την αντίστροφη διαδικασία της απομάκρυνσης από αυτό, όπως περιεγράφηκε στην παράγραφο §3.3.2.

Θα εκτελεσθούν φρέζες και θα συγκολληθούν άνω και κάτω τα 30 ευθύγραμμα τμήματα (συμπεριλαμβανομένων και των καμπυλών των ανοιγμάτων της θυρίδας επιθεώρησης, του συρόμενου εκκαπνιστή και του αισθητήρα θερμοκρασίας του λέβητα) του δυτικού αυλοτοιχώματος του λέβητα Ø76,2x5mm, μήκους 3 m (περίπου) έκαστο, από +18,469 m έως +21,411 m και σε κάθε περίπτωση έως τις υφιστάμενες συγκολλήσεις οι οποίες θα αφαιρεθούν.

Για τη δημιουργία του δυτικού αυλοτοιχώματος, στους παραπάνω αυλούς θα έχουν συγκολληθεί εκατέρωθεν λάμες (πτερύγια) διατομής 12x6 mm κατά την κατασκευή των αυλοτοιχωμάτων.

### 3.4.3 Αποκατάσταση Μονώσεων

Η εργασία περιλαμβάνει την επανατοποθέτηση λαμαρινών, μονωτικού υλικού και πυροχωμάτων, σε συλλέκτες, αγωγούς, καμπύλες, ειδικά τεμάχια , επιστόμια κλπ. μετά το πέρας των εργασιών αντικατάστασης του τελικού Υ/Θ όπως περιγράφεται αναλυτικά στην §3.3.1, ώστε το έργο να καταστεί τεχνικά άρτιο.

Ο Συντάξας

Γιώργος Γιακουμάκης  
Υποτομέαρχης Συντήρησης  
ΑΗΣ Αθρινόλακκου

**ΣΥΝΗΜΜΕΝΑ:**

- ΕΝΤΥΠΟ 01 : Πίνακας Στοιχείων Συγκολλητών Αυλών Υψηλής Πίεσης
- ΕΝΤΥΠΟ 02 : Αναλυτικά Στοιχεία Συγκολλήσεων Αυλών Υψηλής Πίεσης
- Οδηγίες Συμπλήρωσης ΕΝΤΥΠΩΝ 01 & 02
- Λογικά Διαγράμματα Ελέγχου Συγκολλητών και Συγκολλήσεων
- ΠΑΡΑΡΤΗΜΑ ΙΑ
- ΠΑΡΑΡΤΗΜΑ ΙΒ
- ΠΑΡΑΡΤΗΜΑ ΙΙ
- ΠΑΡΑΡΤΗΜΑ ΙΙΙ (ΣΧΕΔΙΑ)

FOSTER WHEELER ENERGIA

0-2467-001-012: RIGHT SIDE WALL REAR PANEL

0-2467-001-013: PRIMARY & FINAL SUPERHEATER

0-2467-001-017: STRINGERS

0-2467-001-020: TEMPERATURE PROBE TUBE BENDS & MOUNTING OF BOX



**ΟΔΗΓΙΕΣ ΣΥΜΠΛΗΡΩΣΗΣ ΕΝΤΥΠΩΝ ΕΛΕΓΧΟΥ ΣΥΓΚΟΛΛΗΤΩΝ ΚΑΙ ΣΥΓΚΟΛΛΗΣΕΩΝ ΕΡΓΩΝ**  
**ΥΨΗΛΗΣ ΠΙΕΣΗΣ**  
**(Έντυπα 01 & 02)**

Τα έντυπα «ΣΤΟΙΧΕΙΑ ΣΥΓΚΟΛΛΗΤΩΝ ΥΨΗΛΗΣ ΠΙΕΣΗΣ» (έντυπο **01**) και «ΑΝΑΛΥΤΙΚΑ ΣΤΟΙΧΕΙΑ ΣΥΓΚΟΛΛΗΣΕΩΝ ΥΨΗΛΗΣ ΠΙΕΣΗΣ» (έντυπο **02**) συμπληρώνονται από τον Ανάδοχο και θεωρούνται από την Επιβλέπουσα Υπηρεσία.

Τα έντυπα υποβάλλονται σε έντυπη αλλά και σε ηλεκτρονική μορφή (φύλλα EXCEL, σύμφωνα με το υπόδειγμα).

Παρακάτω δίνονται διευκρινίσεις για την συμπλήρωσή τους:

**Γενικές πληροφορίες (αφορά και τα δύο έντυπα)**

- Σύμβαση: Συμπληρώνεται ο αριθμός και η περιγραφή τίτλου της σύμβασης (σε περίπτωση σύμβασης μεγάλης διάρκειας)
- Ανάδοχος: Συμπληρώνεται η επωνυμία του Αναδόχου.
- Κωδικός Αναδόχου: Συμπληρώνεται από την ΜΟΥΔ ΘΗΣ και αποτελεί τον αριθμό μητρώου του στην σχετική ενιαία βάση δεδομένων.
- Έργο: Συμπληρώνεται ο τίτλος του Έργου (του επιμέρους , σε περίπτωση που εκτελείται στα πλαίσια σύμβασης μεγάλης διάρκειας).

**Ειδικές πληροφορίες για το έντυπο 01**

- Κωδικός συγκολλητή στο έργο: Πρόκειται για την κωδικοποίηση κάθε συγκολλητή που χρησιμοποιεί ο Ανάδοχος στο συγκεκριμένο έργο (π.χ. W01 κοκ).
- Στοιχεία πιστοποιητικών: Συμπληρώνονται τα στοιχεία του πιστοποιητικού (εκδότης , αριθμός εγγράφου , ημερομηνία λήξης ισχύος πιστοποίησης) με βάση το οποίο έγινε αποδεκτός ο συγκεκριμένος συγκολλητής στο έργο.
- Γενικός Κωδικός ΔΕΗ συγκολλητή: Συμπληρώνεται από την ΜΟΥΔ ΘΗΣ και αποτελεί τον αριθμό μητρώου στην ενιαία βάση δεδομένων για τους συγκολλητές Υ.Π. που θα αναπτύξει η Επιχείρηση.

Μελλοντικά θα αντικαταστήσει εκείνον της 1<sup>ης</sup> στήλης.

**Ειδικές πληροφορίες για το έντυπο 02**

- α/α συγκόλλησης στο έργο: Πρόκειται για την “ταυτότητα” (π.χ. 3ψήφιος , 4ψήφιος ή ίσως και 5ψήφιος αριθμός) κάθε συγκόλλησης , που πρέπει να αποτυπώνεται στο σχέδιο αναφοράς
- Κωδικός συγκολλητή: Ο κωδικός του συγκολλητή σύμφωνα με την κωδικοποίηση που ακολουθήθηκε στην 1<sup>η</sup> στήλη του εντύπου 01.
- Ωράριο εργασίας: Πρόκειται για το ωράριο εργασίας του συγκολλητή την ημέρα που πραγματοποίησε την συγκεκριμένη συγκόλληση (π.χ. 06:00 ÷ 16:00).
- Αριθμός σχεδίου αναφοράς: Πρόκειται για τον αριθμό του σχεδίου στο οποίο έχει αποτυπωθεί η συγκεκριμένη συγκόλληση.
- Θέση συγκόλλησης: Προσδιορίζεται ονομαστικά η Μονάδα και επιφάνεια υψηλής πίεσης (π.χ. Μον III-ΥΘ II)
- Ποιότητα Υλικού: Δίνεται είτε ο συμβολισμός του υλικού (π.χ. 10CrMo910) είτε ο αριθμός υλικού (π.χ. 1.5423).
- Ελέγχθηκε (ΝΑΙ ή ΟΧΙ): Συμπληρώνεται μια εκ των δύο επιλογών.
- Αποτέλεσμα ελέγχου (ΟΚ ή ΣΦΑΛΜΑ): Συμπληρώνεται μια εκ των δύο επιλογών.

Ως σφάλμα χαρακτηρίζεται κάθε εύρημα που συνεπάγεται επανεκτέλεση της συγκεκριμένης συγκόλλησης.

- Σφάλμα σε λειτουργία (ημερομηνία): Συμπληρώνεται η ημερομηνία εντοπισμού σφάλματος που έγινε υπό πίεση (π.χ. σε υδραυλική δοκιμή ή σε λειτουργία της εγκατάστασης, μετά την περάτωση του Έργου).

Προφανώς τέτοια σφάλματα καταγράφονται σε έντυπα 02 που συμπληρώνονται και υποβάλλονται εκ των υστέρων , μέχρι και την οριστική παραλαβή του Έργου ή μέχρι το χρονικό σημείο εκείνο όπου ένα σφάλμα (διαρροή) μπορεί να αποδοθεί με μεγάλη βεβαιότητα σε ανεπαρκή ποιότητα συγκολλήσεων του Έργου.

- Παρατηρήσεις: Συμπληρώνεται οποιαδήποτε διευκρίνιση κρίνεται απαραίτητη ή γίνεται αναφορά σε συγκεκριμένα διευκρινιστικά έγγραφα που συνυποβάλλονται (π.χ. διαφωνία για το αν κάποιο εύρημα του ελέγχου αποτελεί ή όχι σφάλμα, ειδικές δυσχέρειες που αύξησαν τη συχνότητα σφαλμάτων ή περιόρισαν την έκταση των ελέγχων κλπ).

**Συνημμένα:**

- Έντυπο 01 / “ΣΤΟΙΧΕΙΑ ΣΥΓΚΟΛΛΗΤΩΝ ΥΨΗΛΗΣ ΠΙΕΣΗΣ”
- Έντυπο 02 / “ΑΝΑΛΥΤΙΚΑ ΣΤΟΙΧΕΙΑ ΣΥΓΚΟΛΛΗΣΕΩΝ ΥΨΗΛΗΣ ΠΙΕΣΗΣ”

## ΠΑΡΑΡΤΗΜΑ ΙΙ

### 1. ΠΙΣΤΟΠΟΙΗΣΗ ΤΩΝ ΔΙΑΔΙΚΑΣΙΩΝ ΣΥΓΚΟΛΛΗΣΗΣ

Σύμφωνα με το TRD 201

### 2. ΕΛΕΓΧΟΣ ΣΥΓΚΟΛΛΗΣΗΣ

Σύμφωνα με το TRD 201, Παραρτήματα Ι και ΙΙ – τουλάχιστον δύο έλεγχοι θα γίνουν – το μήκος θα είναι σύμφωνο με το DIN 50.121 πίνακες 1 και 2.

### 3. ΠΕΡΙΟΡΙΣΜΟΣ ΙΣΧΥΟΣ

Σύμφωνα με το TRD 201 Παραρτήματα Ι και ΙΙΙ, αλλά το υλικό θα είναι της ίδιας διαβάθμισης.

### 4. ΑΡΙΘΜΟΣ ΚΑΙ ΤΥΠΟΣ ΤΩΝ ΔΟΚΙΜΩΝ

4.1 Ένας (1) έλεγχος εφελκυσμού σύμφωνα με το DIN 50121 μέρος 1.

4.2 Δύο (2) έλεγχοι κάμψης σύμφωνα με το DIN 50121. Ένας (1) έλεγχος ρίζας (root test) και ένας (1) έλεγχος όψης (face test).

4.3 Μία (1) μακρογραφική εξέταση (φωτογραφία x 5).

4.4 Προφίλ σκληρότητας μετάλλου βάσης, ΖΘΕ και του συγκολλητικού υλικού εναπόθεσης.

### 5. ΘΕΣΗ ΤΩΝ ΔΟΚΙΜΙΩΝ

A: Έλεγχος εφελκυσμού  
B: Έλεγχοι κάμψης  
C: Μακρογραφική εξέταση  
D: Σκληρότητα HV 10

### 6. ΔΙΑΣΤΑΣΕΙΣ ΤΩΝ ΔΟΚΙΜΙΩΝ

Σύμφωνα με τα DIN 50121 και DIN 50127.

### 7. ΑΠΑΙΤΗΣΕΙΣ

- Δοκιμή εφελκυσμού  
Η καθορισμένη αντοχή σε εφελκυσμό του μετάλλου βάσης (της χαμηλότερης ποιότητας, σε περίπτωση συγκόλλησης δύο διαφορετικών υλικών).
- Δοκιμή κάμψης  
Σύμφωνα με το DIN 8560 σελίδα 5 πίνακα 4 - καμία ρωγμή δεν θα είναι μεγαλύτερη από 3mm.
- Μακρογραφική εξέταση  
Το δείγμα δεν θα έχει ασυνέχεια ή εγκλεισμό οξειδίου.  
Επιπρόσθετα θα πρέπει να ελεγχθεί ότι η εσωτερική ενίσχυση είναι λιγότερη από περίπου 2mm. Γι' αυτό το λόγο η εξωτερική πλευρά του αυλού θα σταμπαρισθεί.
- Έλεγχος σκληρότητας
  - Ανθρακούχος χάλυβας: μέγιστη σκληρότητα 100 HV πάνω από το υλικό βάσης, με 350 HV μέγιστο.
  - SA-213 T22 & SA-213 T91: μέγιστη σκληρότητα 150HV πάνω από το υλικό βάσης, με 400 HV μέγιστο

### 8. ΑΝΑΦΟΡΑ

Για κάθε έλεγχο πιστοποίησης θα γίνει μια αναφορά επισημαίνοντας:

- την διαδικασία συγκόλλησης
- τις παράμετρους συγκόλλησης
- τα διαγράμματα καταγραφής των παραμέτρων συγκόλλησης
- τα αποτελέσματα των μηχανικών ελέγχων μαζί με τις φωτογραφίες.

## **9. ΣΗΜΕΙΩΣΗ**

Ο έλεγχος πιστοποίησης θα γίνει με την σύμφωνη γνώμη της Επιθεώρησης της Επιχείρησης.

**01. ΣΤΟΙΧΕΙΑ ΣΥΓΚΟΛΛΗΤΩΝ ΥΨΗΛΗΣ ΠΙΕΣΗΣ**

Σύμβαση:		Ανάδοχος:		Κωδικός Αναδόχου:	
Έργο:			Περίοδος εκτέλεσης: από ..... μέχρι .....		
Κωδικός συγκολλητή στο έργο	Επώνυμο	Όνομα	Έτος γέννησης	Στοιχεία πιστοποιητικών (και επισύναψη αντιγράφων)	Γενικός Κωδικός ΔΕΗ συγκολλητή

Ο Εκπρόσωπος  
του Αναδόχου

Ο Εντεταλμένος  
Μηχανικός της ΔΕΗ

Ο Προϊστάμενος της  
Επιβλέπουσας Υπηρεσίας



ΔΗΜΟΣΙΑ ΕΠΙΧΕΙΡΗΣΗ ΗΛΕΚΤΡΙΣΜΟΥ Α.Ε.

Θερμοηλεκτρική &amp; Υδροηλεκτρική Παραγωγή

ΔΕΠΑΝ / ΑΗΣ ΑΘΕΡΙΝΟΛΑΚΚΟΥ

**02. ΑΝΑΛΥΤΙΚΑ ΣΤΟΙΧΕΙΑ ΣΥΓΚΟΛΛΗΣΕΩΝ ΥΨΗΛΗΣ ΠΙΕΣΗΣ**

Σύμβαση:		Ανάδοχος:							Κωδικός Αναδόχου:		
Έργο:						Περίοδος εκτέλεσης: από ..... μέχρι .....					
α/α συγκόλλησης στο έργο	Ημ/νια εκτέλεσης	Κωδικός συγκολλητή	Ωράριο εργασίας	Αριθμός σχεδίου αναφοράς	Θέση συγκόλλησης (π.χ. Υ/Θ II)	Διαστάσεις υλικού (d <sub>0</sub> x s, mm)	Ποιότητα Υλικού	Ελέγχθηκε (ΝΑΙ ή ΟΧΙ)	Αποτέλεσμα ελέγχου (ΟΚ ή ΣΦΑΛΜΑ)	Σφάλμα σε λειτουργία (ημ/νια)	Παρατηρήσεις (ή παραπομπή σε άλλο έγγραφο)

Ο Εκπρόσωπος  
του Αναδόχου

Ο Εντεταλμένος μηχανικός της ΔΕΗ

Ο Προϊστάμενος της  
Επιβλέπουσας Υπηρεσίας

**ΟΔΗΓΙΕΣ ΣΥΜΠΛΗΡΩΣΗΣ ΕΝΤΥΠΩΝ ΕΛΕΓΧΟΥ ΣΥΓΚΟΛΛΗΤΩΝ ΚΑΙ**  
**ΣΥΓΚΟΛΛΗΣΕΩΝ ΕΡΓΩΝ ΥΨΗΛΗΣ ΠΙΕΣΗΣ**  
**(Έντυπα 01 & 02)**

Τα έντυπα «ΣΤΟΙΧΕΙΑ ΣΥΓΚΟΛΛΗΤΩΝ ΥΨΗΛΗΣ ΠΙΕΣΗΣ» (έντυπο **01**) και «ΑΝΑΛΥΤΙΚΑ ΣΤΟΙΧΕΙΑ ΣΥΓΚΟΛΛΗΣΕΩΝ ΥΨΗΛΗΣ ΠΙΕΣΗΣ» (έντυπο **02**) συμπληρώνονται από τον Ανάδοχο και θεωρούνται από την Επιβλέπουσα Υπηρεσία.

Τα έντυπα υποβάλλονται σε έντυπη αλλά και σε ηλεκτρονική μορφή (φύλλα EXCEL, σύμφωνα με το υπόδειγμα).

Παρακάτω δίνονται διευκρινίσεις για την συμπλήρωσή τους:

**Γενικές πληροφορίες (αφορά και τα δύο έντυπα)**

- Σύμβαση: Συμπληρώνεται ο αριθμός και η περιγραφή τίτλου της σύμβασης (σε περίπτωση σύμβασης μεγάλης διάρκειας)
- Ανάδοχος: Συμπληρώνεται η επωνυμία του Αναδόχου.
- Κωδικός Αναδόχου: Συμπληρώνεται από την ΜΟΥΔ ΘΗΣ και αποτελεί τον αριθμό μητρώου του στην σχετική ενιαία βάση δεδομένων.
- Έργο: Συμπληρώνεται ο τίτλος του Έργου (του επιμέρους , σε περίπτωση που εκτελείται στα πλαίσια σύμβασης μεγάλης διάρκειας).

**Ειδικές πληροφορίες για το έντυπο 01**

- Κωδικός συγκολλητή στο έργο: Πρόκειται για την κωδικοποίηση κάθε συγκολλητή που χρησιμοποιεί ο Ανάδοχος στο συγκεκριμένο έργο (π.χ. W01 κοκ).
- Στοιχεία πιστοποιητικών: Συμπληρώνονται τα στοιχεία του πιστοποιητικού (εκδότης , αριθμός εγγράφου , ημερομηνία λήξης ισχύος πιστοποίησης) με βάση το οποίο έγινε αποδεκτός ο συγκεκριμένος συγκολλητής στο έργο.
- Γενικός Κωδικός ΔΕΗ συγκολλητή: Συμπληρώνεται από την ΜΟΥΔ ΘΗΣ και αποτελεί τον αριθμό μητρώου στην ενιαία βάση δεδομένων για τους συγκολλητές Υ.Π. που θα αναπτύξει η Επιχείρηση.

Μελλοντικά θα αντικαταστήσει εκείνον της 1<sup>ης</sup> στήλης.

**Ειδικές πληροφορίες για το έντυπο 02**

- α/α συγκόλλησης στο έργο: Πρόκειται για την "ταυτότητα" (π.χ. 3ψήφιος , 4ψήφιος ή ίσως και 5ψήφιος αριθμός) κάθε συγκόλλησης , που πρέπει να αποτυπώνεται στο σχέδιο αναφοράς
- Κωδικός συγκολλητή: Ο κωδικός του συγκολλητή σύμφωνα με την κωδικοποίηση που ακολουθήθηκε στην 1<sup>η</sup> στήλη του εντύπου 01.
- Ωράριο εργασίας: Πρόκειται για το ωράριο εργασίας του συγκολλητή την ημέρα που πραγματοποίησε την συγκεκριμένη συγκόλληση (π.χ. 06:00 ÷ 16:00).
- Αριθμός σχεδίου αναφοράς: Πρόκειται για τον αριθμό του σχεδίου στο οποίο έχει αποτυπωθεί η συγκεκριμένη συγκόλληση.
- Θέση συγκόλλησης: Προσδιορίζεται ονομαστικά η Μονάδα και επιφάνεια υψηλής πίεσης (π.χ. Μον III-ΥΘ II)
- Ποιότητα Υλικού: Δίνεται είτε ο συμβολισμός του υλικού (π.χ. 10CrMo910) είτε ο αριθμός υλικού (π.χ. 1.5423).
- Ελέχθηκε (ΝΑΙ ή ΟΧΙ): Συμπληρώνεται μια εκ των δύο επιλογών.
- Αποτέλεσμα ελέγχου (ΟΚ ή ΣΦΑΛΜΑ): Συμπληρώνεται μια εκ των δύο επιλογών.

Ως σφάλμα χαρακτηρίζεται κάθε εύρημα που συνεπάγεται επανεκτέλεση της συγκεκριμένης συγκόλλησης.

- Σφάλμα σε λειτουργία (ημερομηνία): Συμπληρώνεται η ημερομηνία εντοπισμού σφάλματος που έγινε υπό πίεση (π.χ. σε υδραυλική δοκιμή ή σε λειτουργία της εγκατάστασης, μετά την περάτωση του Έργου).

Προφανώς τέτοια σφάλματα καταγράφονται σε έντυπα 02 που συμπληρώνονται και υποβάλλονται εκ των υστέρων , μέχρι και την οριστική παραλαβή του Έργου ή μέχρι το χρονικό σημείο εκείνο όπου ένα σφάλμα (διαρροή) μπορεί να αποδοθεί με μεγάλη βεβαιότητα σε ανεπαρκή ποιότητα συγκολλήσεων του Έργου.

- Παρατηρήσεις: Συμπληρώνεται οποιαδήποτε διευκρίνιση κρίνεται απαραίτητη ή γίνεται αναφορά σε συγκεκριμένα διευκρινιστικά έγγραφα που συνυποβάλλονται (π.χ. διαφωνία για το αν κάποιο εύρημα του ελέγχου αποτελεί ή όχι σφάλμα, ειδικές δυσχέρειες που αύξησαν τη συχνότητα σφαλμάτων ή περιορίσαν την έκταση των ελέγχων κλπ).

**Συνημμένα:**

- Έντυπο 01 / "ΣΤΟΙΧΕΙΑ ΣΥΓΚΟΛΛΗΤΩΝ ΥΨΗΛΗΣ ΠΙΕΣΗΣ"
- Έντυπο 02 / "ΑΝΑΛΥΤΙΚΑ ΣΤΟΙΧΕΙΑ ΣΥΓΚΟΛΛΗΣΕΩΝ ΥΨΗΛΗΣ ΠΙΕΣΗΣ"



## Λογικό Διάγραμμα ελέγχου συγκολλητή (περίπτωση ευρείας αντικατάστασης αυλών)

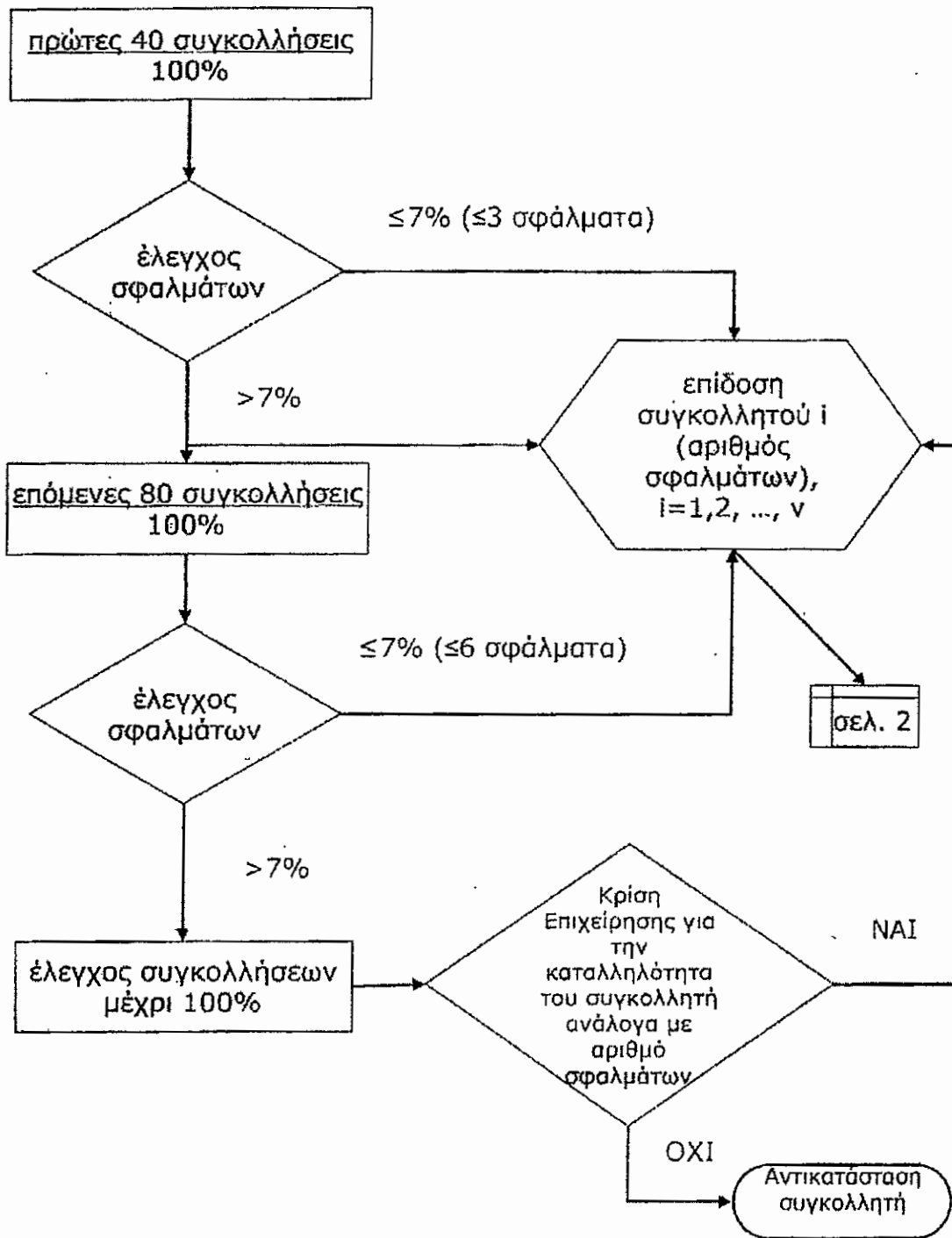

ΑΝΑΦΟΡΑ ΔΟΚΙΜΗΣ - ΜΕΘΟΔΟΣ ΚΑΜΨΗΣ  
TEST REPORT - BEND PROCEDURE

ΣΥΜΒΑΣΗ CONTRACT		ΑΝΑΦΟΡΑ: REPORT:	ΣΕΛΙΣ: PAGE:
ΑΗΣ			
ΠΕΡΙΓΡΑΦΗ ΘΕΣΗΣ ΣΤΟΙΧΕΙΟΥ			
ΔΙΑΣΤΑΣΕΙΣ ΣΩΛΗΝΟΣ TUBE DIMENSIONS : da x S =			
ΜΕΣΗ ΑΚΤΙΝΑ ΚΑΜΨΗΣ MEAN BENDING RADIUS : Rm =			
ΠΟΙΟΤΗΤΗΣ ΥΛΙΚΟΥ MATERIAL QUALITY			
ΜΕΘΟΔΟΣ ΚΑΜΨΗΣ BEND SYSTEM			
m/da:			

ΠΑΧΟΣ ΤΟΙΧΩΜΑΤΟΣ ΣΤΗΝ ΕΞΩΤΕΡΙΚΗ ΚΑΜΠΥΛΗ  
WALL THICKNESS ON THE OUTSIDE OF THE BEND

ΣΗΜΕΙΟ ΜΕΤΡΗΣΗΣ MEASURING POINT	$1 / (4xRm/da+2) \times 100 = \%$	$(S-Sa)/S \times 100 = \%$	ΓΡΑΜΜΗ ΕΦΕΛΚΥΣΜΟΥ TENSION LINE	ΓΡΑΜΜΗ ΠΙΕΣΗΣ PRESSURE LINE	ΑΠΟΔΕΚΤΟ ACCEPTANCE	
					ΝΑΙ YES	ΟΧΙ NO
I ΣΩΛΗΝΑΣ TUBE						
45° ΚΑΜΨΗ BEND						
90° ΚΑΜΨΗ BEND						
135° ΚΑΜΨΗ BEND						
II ΣΩΛΗΝΑΣ TUBE						

Sa: Μετρούμενο πάχος τοιχώματος στην εξωτερική καμπύλη  
Measuring thickness on the outside of the bend

ΠΑΧΟΣ ΤΟΙΧΩΜΑΤΟΣ ΣΤΗΝ ΕΣΩΤΕΡΙΚΗ ΚΑΜΠΥΛΗ  
WALL THICKNESS ON THE INSIDE OF THE BEND

ΣΗΜΕΙΟ ΜΕΤΡΗΣΗΣ MEASURING POINT	$1 / (4xRm/da-2) \times 100 = \%$	$(Si-S)/S \times 100 = \%$	ΓΡΑΜΜΗ ΕΦΕΛΚΥΣΜΟΥ TENSION LINE	ΓΡΑΜΜΗ ΠΙΕΣΗΣ PRESSURE LINE	ΑΠΟΔΕΚΤΟ ACCEPTANCE	
					ΝΑΙ YES	ΟΧΙ NO
I ΣΩΛΗΝΑΣ TUBE						
45° ΚΑΜΨΗ BEND						
90° ΚΑΜΨΗ BEND						
135° ΚΑΜΨΗ BEND						
II ΣΩΛΗΝΑΣ TUBE						

Si: Μετρούμενο πάχος τοιχώματος στην εσωτερική καμπύλη  
Measuring thickness on the inside of the bend

**ΑΝΑΦΟΡΑ ΔΟΚΙΜΗΣ - ΜΕΘΟΔΟΣ ΚΑΜΨΗΣ**  
**TEST REPORT - BEND PROCEDURE**

ΣΥΜΒΑΣΗ CONTRACT		ΑΝΑΦΟΡΑ: REPORT:	ΣΕΛΙΣ: PAGE:
ΑΗΣ			
ΠΕΡΙΓΡΑΦΗ ΘΕΣΗΣ ΣΤΟΙΧΕΙΟΥ			

**ΟΒΑΛΟΤΗΣ**  
**OVALIZATION**

ΣΗΜΕΙΟ ΜΕΤΡΗΣΗΣ MEASURING POINT	20/(Rm/da) =% Rm/da < 2 ≤ 10%	2 x(da max-da min) x 100=% da max+da min	ΑΠΟΔΕΚΤΟ ACCEPTANCE	
			ΝΑΙ YES	ΟΧΙ NO
I ΣΩΛΗΝΑΣ/ΤΥΒΕ				
45° ΚΑΜΨΗ/BEND				
90° ΚΑΜΨΗ/BEND				
135° ΚΑΜΨΗ/BEND				
II ΣΩΛΗΝΑΣ/ΤΥΒΕ				

da max= Μέγιστη μετρούμενη εξωτερική διάμετρος σωλήνος  
Maximum measuring outside tube diameter  
da min= Ελάχιστη μετρούμενη εσωτερική διάμετρος σωλήνος  
Minimum measuring outside tube diameter

**ΔΟΚΙΜΗ ΣΚΛΗΡΟΤΗΤΑΣ**  
**HARDNESS TEST**

ΣΗΜΕΙΟ ΜΕΤΡΗΣΗΣ MEASURING POINT	ΕΞΩΤΕΡΙΚΗ ΚΑΜΠΥΛΗ OUTSIDE OF BEND	ΕΣΩΤΕΡΙΚΗ ΚΑΜΠΥΛΗ INSIDE OF BEND	ΓΡΑΜΜΗ ΕΦΕΛΚΥΣΜΟΥ TENSION LINE	ΓΡΑΜΜΗ ΠΙΕΣΗΣ PRESSURE LINE	
I ΣΩΛΗΝΑΣ/ΤΥΒΕ					Kp/mm
45° ΚΑΜΨΗ/BEND					Kp/mm
90° ΚΑΜΨΗ/BEND					Kp/mm
135° ΚΑΜΨΗ/BEND					Kp/mm
II ΣΩΛΗΝΑΣ/ΤΥΒΕ					Kp/mm

**ΕΛΕΓΧΟΣ ΔΙΕΙΣΔΥΤΙΚΩΝ ΥΓΡΩΝ**  
**DYE PENETRANT EXAMINATION**

ΚΩΔΙΚΑΣ ΑΠΟΔΟΧΗΣ ACCEPTANCE CRITERIA		ΠΡΟΪΟΝ ΔΙΕΙΣΔΥΣΗΣ PENETRANT USED		ΠΡΟΪΟΝ ΚΑΘΑΡΙΣΜΟΥ DEVELOPER USED		ΕΠΕΞΗΓΗΣΕΙΣ ΣΥΜΒΟΛΙΣΜΩ EXPLANATIONS OF SYMBOL
ΕΙΔΟΣ ΣΦΑΛΜΑΤΟΣ TYPE OF DEFECT	ΑΝΕΥ ΣΦΑΛΜΑΤΟΣ NO DEFECT	ΑΠΟΔΟΧΗ ACCEPTANCE	ΠΡΟΣ ΕΠΙΣΚΕΥΗ FOR REPAIR	ΑΝΕΥ ΣΦΑΛΜ. NO DEFECT A.R.	ΑΠΟΔΟΧΗ ACCEPTANCE A.R.	A= ΕΠΙΦΑΝΕΙΑΚΑ ΣΦΑΛΜΑΤΑ SURFACE DEFECTS
						B= ΣΦΑΛΜΑΤΑ ΣΙΣΦΥΣΗΣ CRIPPING DEFECTS
A	B					A.R.= ΜΕΤΑ ΤΗΝ ΕΠΙΣΚΕΥΗ AFTER REPAIR

ΘΕΡΜΙΚΗ ΚΑΤΕΡΓΑΣΙΑ  
ΜΕΤΑ ΤΗΝ ΚΑΜΨΗ

HEAT TREATMENT  
AFTER BEND

ΟΧΙ  ΘΕΡΜΟΚΡΑΣΙΑ ΚΑΤΕΡΓΑΣΙΑΣ ..... °C  
NO  HOLDING TEMPERATURE ..... °C

ΝΑΙ  ΔΙΑΡΚΕΙΑ .....min  
YES  TIME .....min

ΠΟΙΟΤΙΚΟΣ ΕΛΕΓΧΟΣ QUALITY CONTROL DEPARTMENT	ΟΡΓΑΝΙΣΜΟΣ ΕΛΕΓΧΟΥ INSPECTION AUTHORITY	ΕΛΕΓΧΟΣ ΠΕΛΑΤΟΥ CLIENT'S INSPECTION
Ο ΕΛΕΓΚΤΗΣ THE EXAMINER	Ο ΕΛΕΓΚΤΗΣ THE EXAMINER	Ο ΕΛΕΓΚΤΗΣ THE EXAMINER
ΗΜΕΡΟΜΗΝΙΑ DATE	ΗΜΕΡΟΜΗΝΙΑ DATE	ΗΜΕΡΟΜΗΝΙΑ DATE

ΑΝΑΦΟΡΑ ΠΟΙΟΤΙΚΟΥ ΕΛΕΓΧΟΥ ΚΑΤΑΣΚΕΥΗΣ ΚΑΜΠΥΛΗΣ  
QUALITY CONTROL REPORT OF BEND CONSTRUCTION

ΣΥΜΒΑΣΗ CONTRACT		ΑΝΑΦΟΡΑ: REPORT:	ΣΕΛΙΣ: PAGE:
Α.Η.Σ.			
ΠΕΡΙΓΡΑΦΗ ΘΕΣΗΣ ΣΤΟΙΧΕΙΟΥ			
ΥΛΙΚΟ MATERIAL			
ΔΙΑΣΤΑΣΕΙΣ DIMENSIONS da x S =			
ΜΕΣΗ ΑΚΤΙΝΑ ΚΑΜΨΗΣ MEAN BENDING RADIUS Rm =			
ΑΡΙΘΜΟΣ ΣΧΕΔΙΟΥ DRAWING NUMBER			
ΑΡΙΘΜΟΣ ΕΠΙΜΕΡΟΥΣ ΤΕΜ. ITEM TESTED			

ΟΒΑΛΟΤΗΣ  
OVALIZATION

ΣΗΜΕΙΟ ΜΕΤΡΗΣΗΣ MEASURING POINT	Rm/da < 2 = < 10%	2 x (da max - da min) / da max + da min x 100 = %	ΑΠΟΔΕΚΤΟ ACCEPTANCE	
			ΝΑΙ YES	ΟΧΙ NO
I ΣΩΛΗΝΑΣ/ΤΥΒΕ				
45° ΚΑΜΨΗ/BEND				
90° ΚΑΜΨΗ/BEND				
135° ΚΑΜΨΗ/BEND				
II ΣΩΛΗΝΑΣ/ΤΥΒΕ				

ΕΛΕΓΧΟΣ ΠΑΧΟΥΣ ΤΟΙΧΩΜΑΤΟΣ ΕΞΩΤΕΡΙΚΗΣ ΚΑΜΠΥΛΗΣ ΜΕ ΥΠΕΡΗΧΟΥΣ  
WALL THICKNESS TESTING BY ULTRASONIC ON THE OUTSIDE OF THE BEND

ΣΗΜΕΙΟ ΜΕΤΡΗΣΗΣ MEASURING POINT	1 / (4 x Rm / da + 2) x 100 = %	(S - Sa) / S x 100 = %	ΑΠΟΔΕΚΤΟ ACCEPTANCE	
			ΝΑΙ YES	ΟΧΙ NO
I ΣΩΛΗΝΑΣ/ΤΥΒΕ				
45° ΚΑΜΨΗ/BEND				
90° ΚΑΜΨΗ/BEND				
135° ΚΑΜΨΗ/BEND				
II ΣΩΛΗΝΑΣ/ΤΥΒΕ				

Sa = Μετρούμενο πάχος τοιχώματος στην εξωτερική καμπύλη - Measuring thickness on the outside of the bend  
S = Μετρούμενο πάχος τοιχώματος στην εσωτερική καμπύλη - Measuring thickness on the inside of the bend

ΕΛΕΓΧΟΣ ΔΙΕΙΣΔΥΤΙΚΩΝ ΥΓΡΩΝ  
DYE PENETRANT EXAMINATION

ΚΩΔΙΚΑΣ ΑΠΟΔΟΧΗΣ ACCEPTANCE CRITERIA		ΠΡΟΪΟΝ ΔΙΕΙΣΔΥΣΗΣ PENETRANT USED		ΠΡΟΪΟΝ ΚΑΘΑΡΙΣΜΟΥ DEVELOPER USED		ΕΠΕΞΗΓΗΣΕΙΣ ΣΥΜΒΟΛΙΣΜΩ EXPLANATIONS OF SYMBOL
ΕΙΔΟΣ ΣΦΑΛΜΑΤΟΣ TYPE OF DEFECT	ΑΝΕΥ ΣΦΑΛΜΑΤΟΣ NO DEFECT	ΑΠΟΔΟΧΗ ACCEPTANCE	ΠΡΟΣ ΕΠΙΣΚΕΥΗ FOR REPAIR	ΑΝΕΥ ΣΦΑΛΜ. NO DEFECT A.R.	ΑΠΟΔΟΧΗ ACCEPTANCE A.R.	
A	B					
						A = ΕΠΙΦΑΝΕΙΑΚΑ ΣΦΑΛΜΑΤΑ SURFACE DEFECTS B = ΣΦΑΛΜΑΤΑ ΣΙΣΦΥΣΗΣ GRIPPING DEFECTS A.R. = ΜΕΤΑ ΤΗΝ ΕΠΙΣΚΕΥΗ AFTER REPAIR

ΘΕΡΜΙΚΗ ΚΑΤΕΡΓΑΣΙΑ  
ΜΕΤΑ ΤΗΝ ΚΑΜΨΗ

HEAT TREATMENT  
AFTER BEND

ΝΑΙ  ΘΕΡΜΟΚΡΑΣΙΑ ΚΑΤΕΡΓΑΣΙΑΣ ..... °C  
YES  HOLDING TEMPERATURE ..... °C  
ΟΧΙ  ΔΙΑΡΚΕΙΑ ..... min  
NO  TIME ..... min

ΠΟΙΟΤΙΚΟΣ ΕΛΕΓΧΟΣ QUALITY CONTROL DEPARTMENT	ΟΡΓΑΝΙΣΜΟΣ ΕΛΕΓΧΟΥ INSPECTION AUTHORITY	ΕΛΕΓΧΟΣ ΠΕΛΑΤΟΥ CLIENT'S INSPECTION
Ο ΕΛΕΓΚΤΗΣ THE EXAMINER	Ο ΕΛΕΓΚΤΗΣ THE EXAMINER	Ο ΕΛΕΓΚΤΗΣ THE EXAMINER
ΗΜΕΡΟΜΗΝΙΑ DATE	ΗΜΕΡΟΜΗΝΙΑ DATE	ΗΜΕΡΟΜΗΝΙΑ DATE

## ΠΑΡΑΡΤΗΜΑ ΙΙ

### 1. ΠΙΣΤΟΠΟΙΗΣΗ ΤΩΝ ΔΙΑΔΙΚΑΣΙΩΝ ΣΥΓΚΟΛΛΗΣΗΣ

Σύμφωνα με το TRD 201

### 2. ΕΛΕΓΧΟΣ ΣΥΓΚΟΛΛΗΣΗΣ

Σύμφωνα με το TRD 201, Παραρτήματα I και II – τουλάχιστον δύο έλεγχοι θα γίνουν – το μήκος θα είναι σύμφωνο με το DIN 50.121 πίνακες 1 και 2.

### 3. ΠΕΡΙΟΡΙΣΜΟΣ ΙΣΧΥΟΣ

Σύμφωνα με το TRD 201 Παραρτήματα I και III, αλλά το υλικό θα είναι της ίδιας διαβάθμισης.

### 4. ΑΡΙΘΜΟΣ ΚΑΙ ΤΥΠΟΣ ΤΩΝ ΔΟΚΙΜΩΝ

4.1 Ένας (1) έλεγχος εφελκυσμού σύμφωνα με το DIN 50121 μέρος 1.

4.2 Δύο (2) έλεγχοι κάμψης σύμφωνα με το DIN 50121. Ένας (1) έλεγχος ρίζας (root test) και ένας (1) έλεγχος όψης (face test).

4.3 Μία (1) μακρογραφική εξέταση (φωτογραφία x 5).

4.4 Προφίλ σκληρότητας μετάλλου βάσης, ΖΘΕ και του συγκολλητικού υλικού εναπόθεσης.

### 5. ΘΕΣΗ ΤΩΝ ΔΟΚΙΜΙΩΝ

A: Έλεγχος εφελκυσμού  
B: Έλεγχοι κάμψης  
C: Μακρογραφική εξέταση  
D: Σκληρότητα HV 10

### 6. ΔΙΑΣΤΑΣΕΙΣ ΤΩΝ ΔΟΚΙΜΙΩΝ

Σύμφωνα με τα DIN 50121 και DIN 50127.

### 7. ΑΠΑΙΤΗΣΕΙΣ

- Δοκιμή εφελκυσμού  
Η καθορισμένη αντοχή σε εφελκυσμό του μετάλλου βάσης (της χαμηλότερης ποιότητας, σε περίπτωση συγκόλλησης δύο διαφορετικών υλικών).
- Δοκιμή κάμψης  
Σύμφωνα με το DIN 8560 σελίδα 5 πίνακα 4 - καμία ρωγμή δεν θα είναι μεγαλύτερη από 3mm.
- Μακρογραφική εξέταση  
Το δείγμα δεν θα έχει ασυνέχεια ή εγκλεισμό οξειδίου.  
Επιπρόσθετα θα πρέπει να ελεγχθεί ότι η εσωτερική ενίσχυση είναι λιγότερη από περίπου 2mm. Γι' αυτό το λόγο η εξωτερική πλευρά του αυλού θα σταμπαρισθεί.
- Έλεγχος σκληρότητας

- Ανθρακούχος χάλυβας: μέγιστη σκληρότητα 100 HV πάνω από το υλικό βάσης, με 350 HV μέγιστο.
- SA-213 T22 & SA-213 T91: μέγιστη σκληρότητα 150HV πάνω από το υλικό βάσης, με 400 HV μέγιστο

## **8. ΑΝΑΦΟΡΑ**

Για κάθε έλεγχο πιστοποίησης θα γίνει μια αναφορά επισημαίνοντας:

- την διαδικασία συγκόλλησης
- τις παράμετρους συγκόλλησης
- τα διαγράμματα καταγραφής των παραμέτρων συγκόλλησης
- τα αποτελέσματα των μηχανικών ελέγχων μαζί με τις φωτογραφίες.

## **9. ΣΗΜΕΙΩΣΗ**

Ο έλεγχος πιστοποίησης θα γίνει με την σύμφωνο γνώμη της Επιθεώρησης της Επιχείρησης.

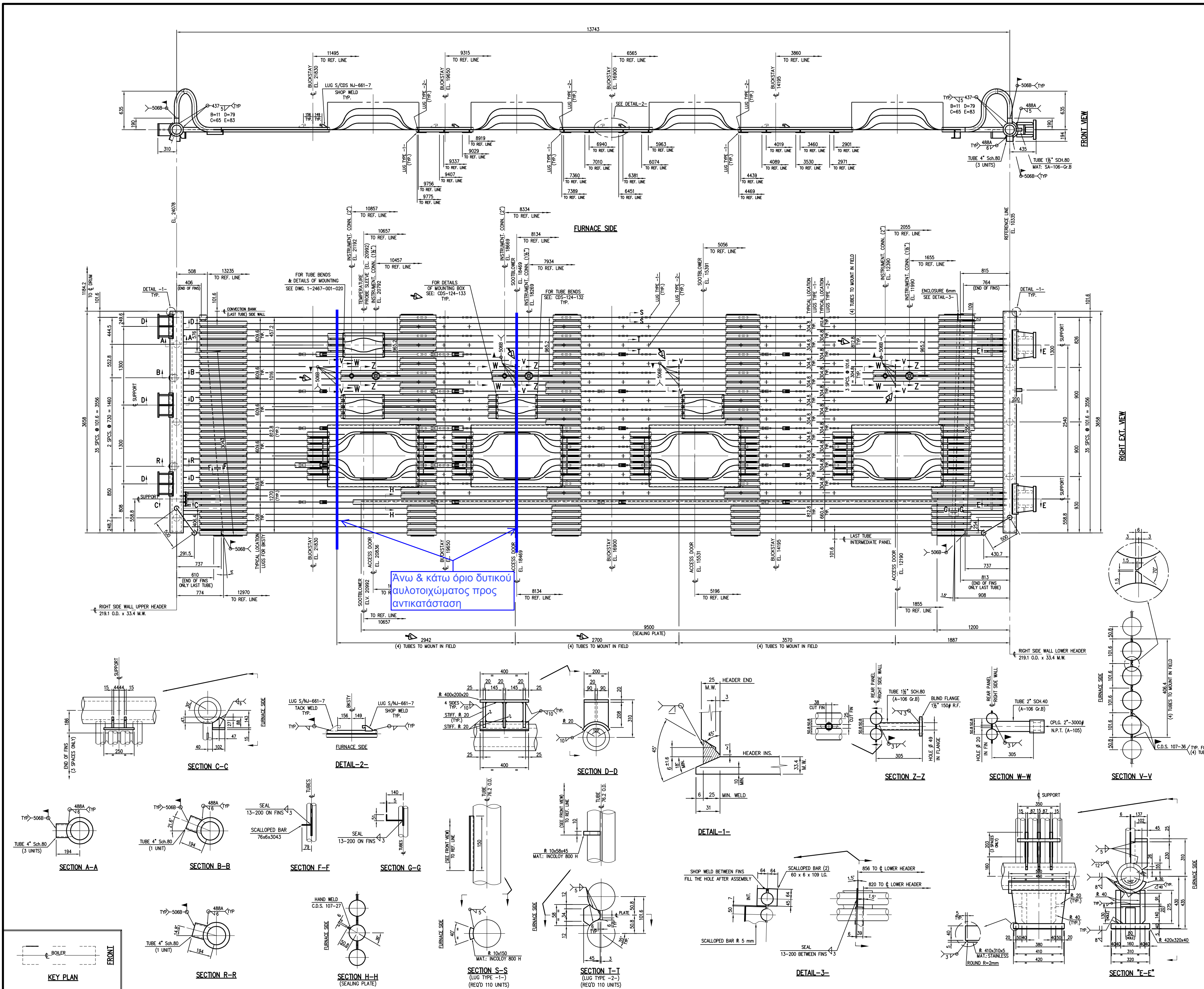

**GENERAL NOTES**

- DO NOT SCALE THIS DRAWING. USE FIGURE DIMENSIONS ONLY.
- TUBES 76.2 O.D. x 4.5mm M.W.  
HEADERS: 219.1 O.D. x 33.4mm M.W.  
STUBS: FEEDERS & RISERS 4" Sch.80  
DRAIN: 1 1/2" Sch.80
- POST WELD HEAT TREATMENT IN HEADERS IS REQUIRED AFTER ALL WELDING IS COMPLETED.
- BENT RADIUS: 250 mm TO  $\phi$  TUBE.
- FIN R 25 x 6.
- MATERIALS: (UNLESS NOTED OTHERWISE)

FIN	S-235-AR2
PLATES & BARS	S-355-J203
TUBES	SA-210-A1
HEADERS	SA-106-Gr.B
RISERS STUBS	SA-106-Gr.B
FEEDERS STUBS	SA-106-Gr.B
DRAINS	SA-106-Gr.B
HEADERS ENDS	SA-516-Gr.70
HEADERS SUPPORT PLATES	A-516-Gr.70

**REFERENCE C.D.S.**

1.- FIN TO TUBE WELDING	C.D.S. 107-27
2.- FIN TO TUBE WELDING	C.D.S. 107-28&29
3.- PANEL TOLERANCE	C.D.S. 107-32
4.- SEALING FIN AT SCALLOPED BAR	C.D.S. 107-39
5.- LUG SUPPORT	C.D.S. NJ-661-7
6.- TUBE BENDS FOR SOOTBLOWERS	C.D.S. 124-132
7.- DETAILS OF MOUNTING BOX FOR SOOTBLOWERS	C.D.S. 124-133

**REFERENCE DRAWINGS**

1.- GENERAL ARRGT	0-2467-000-001 to 005
2.- RIGHT SIDE WALL INTERMEDIATE PANEL	0-2467-001-010
3.- CONVECTION BANK	0-2467-001-001
4.- ACCESS DOOR 24"x24"	0-2467-001-021

**KEY PLAN**

**RIGHT SIDE WALL REAR PANEL**

0-2467-001-012  
2467-XHAD++++MTC1012

Ορία σερπαντίνων τελικού  
Υ/Θ προς αντικατάσταση

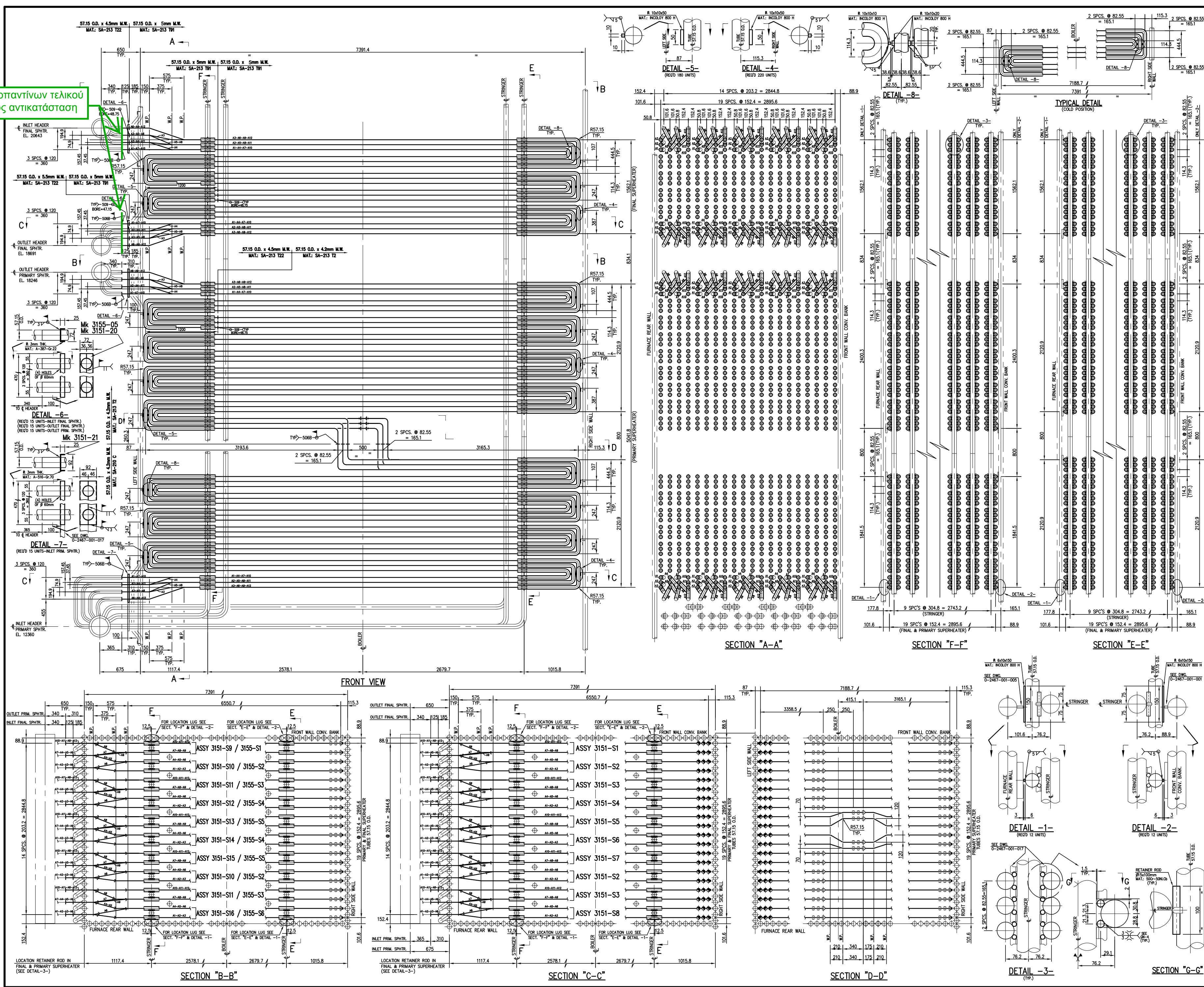

**GENERAL NOTES**

- DO NOT SCALE THIS DRAWING. USE FIGURE DIMENSIONS ONLY.
- TUBES:
  - FINAL SUPERHEATER:
    - 57.15 O.D. x 4.5mm M.W.
    - MAT. SA-213 T22 (SEE FRONT VIEW)
    - BENT RADIUS 57.15 TO  $\phi$  TUBE
  - 57.15 O.D. x 4.2mm M.W.
  - MAT. SA-213 T91 (SEE FRONT VIEW)
  - BENT RADIUS 57.15 TO  $\phi$  TUBE
  - 57.15 O.D. x 5mm M.W.
  - MAT. SA-213 T91 (SEE FRONT VIEW)
  - BENT RADIUS 57.15 TO  $\phi$  TUBE
  - 57.15 O.D. x 4.2mm M.W.
  - MAT. SA-213 T2 (SEE FRONT VIEW)
  - BENT RADIUS 57.15 TO  $\phi$  TUBE
  - 57.15 O.D. x 4.5mm M.W.
  - MAT. SA-213-T22 (SEE FRONT VIEW)
  - BENT RADIUS 57.15 TO  $\phi$  TUBE
- RETAINER ROD MATERIAL: 50C-50NiC8  
LUGS MATERIAL: INCOLOY 800 H  
PLATES MATERIAL: A-367-G-22 (SEE DETAIL -6)  
A-518-G-70 (SEE DETAIL -7)
- WELDING WILL BE STARTED FROM END OF THE LUG TO CONTINUING TO OTHER END OF THE LUG AND FINALLY BACKWARD TO CENTER OF THE LUG, WHERE WELDING TO BE FINISHED. END OF THE WELD WILL BE LOCATED ON THE WELDING SEAM (NOT ON THE TUBE). FINISHING OF WELD HAVENT TO BE CRATERS & CRACKS AND WELD HAVE TO HAVE CONCAVE CONTOUR.

**REFERENCE DRAWINGS**

1. GENERAL ARRGT	0-2467-000-001 to -005
2. CONNECTION BANK	0-2467-001-001
3. FURNACE REAR WALL	0-2467-001-005
4. LEFT SIDE WALL REAR PANEL	0-2467-001-011
5. RIGHT SIDE WALL REAR PANEL	0-2467-001-012
6. PRIMARY & FINAL SUPERHEATERS HEADERS	0-2467-001-014
7. STRINGER	0-2467-001-017

**KEY PLAN**

**REVISIONS**

NO.	DATE	BY	CHKD.	APP.	DESCRIPTION
1	01-02-06	ACE	JAR	JAR	ISSUE FOR FABRICATION
2	01-02-06	ACE	JAR	JAR	RE-REVISION SECTION "D-D" & LOCATION "E" ON RIGHT SIDE WALL
3	01-02-06	ACE	JAR	JAR	RE-REVISION DETAILS "E-E" & "F-F" ALL ELEVATIONS
4	27-09-06	ACE	JAR	JAR	PRELIMINARY

**PROJECT**  
PUBLIC POWER CORPORATION (PPC)  
ATHERINOLAKKIOS 2x50 MW STEAM POWER PLANT - GRETE  
CONTRACT DMKT-NO. 11 59 321

**FORSTER WHEELER ENERGIA**  
POWER ENGINEERING AND DESIGN  
2000 W. WASHINGTON AVE.  
SUITE 1000  
DENVER, CO 80202

**ATHENA S.A.**  
GENERAL CONTRACTOR  
200 W. WASHINGTON AVE.  
SUITE 1000  
DENVER, CO 80202

**PRIMARY & FINAL SUPERHEATER**

0-2467-001-013  
2467-XHAH+0+4-MTC1001



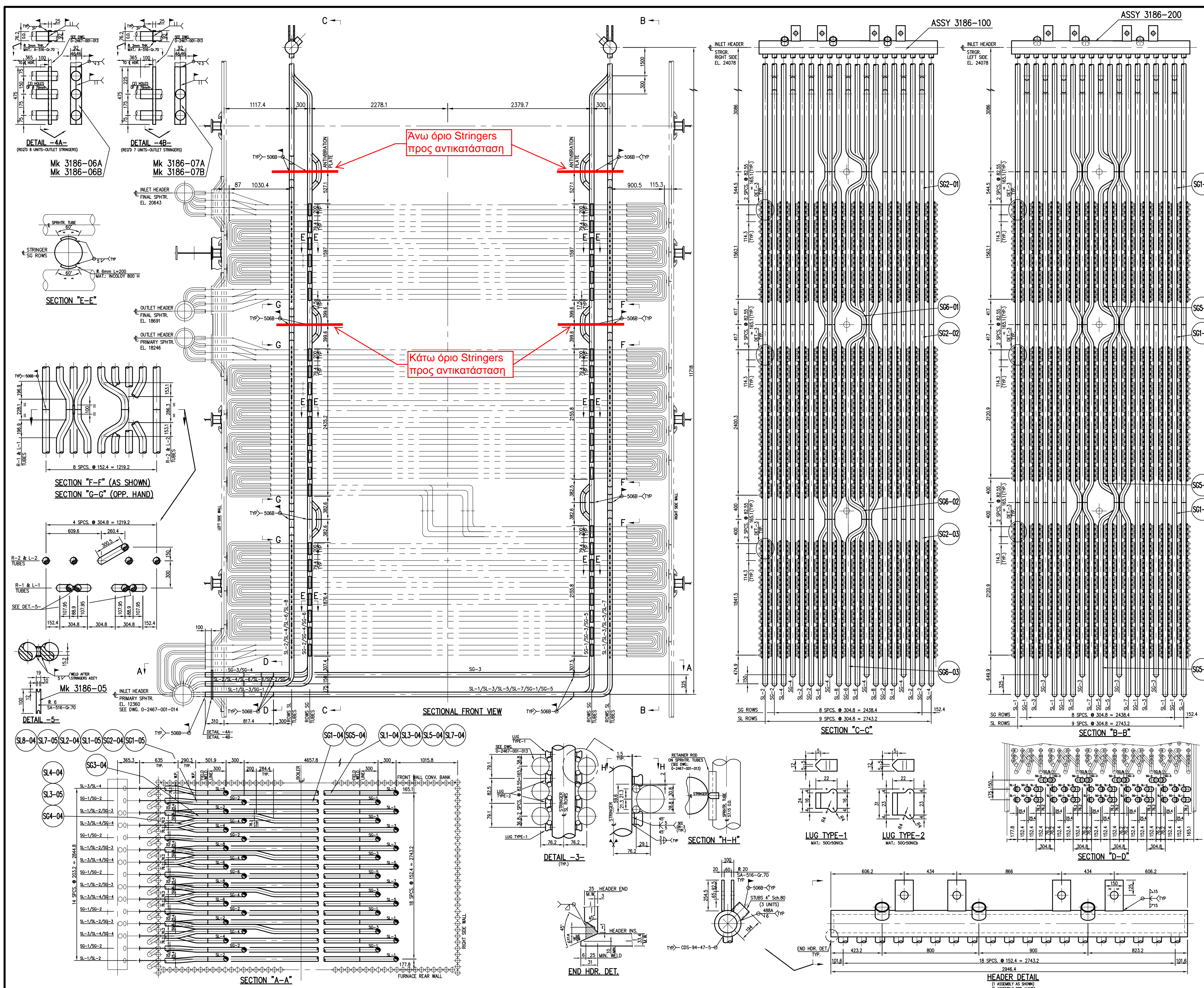

Άνω όριο Stringers προς αντικατάσταση

Κάτω όριο Stringers προς αντικατάσταση

**GENERAL NOTES**

1.- DO NOT SCALE THIS DRAWING. USE FIGURE DIMENSIONS ONLY.

2.- STRINGER:  
 STRINGER HEADERS:  
 -219.1 O.D. x 33.4mm M.W.  
 -MAT: SA-106 Gr.B  
 -END PLATES: SA-516 Gr.70

STRINGER STUBS:  
 -84" Sch.80  
 -MAT: SA-106 Gr.B

STRINGER TUBES:  
 -76.2 O.D. x 5mm M.W.  
 -MAT: SA-210 A1  
 -BENT RADIUS 152 TO  $\phi$  TUBE

3.- WELDING WILL BE STARTED FROM END OF THE LUG TO CONTINUING TO OTHER END OF THE LUG AND FINALLY BACKWARD TO CENTER OF THE LUG, WHERE WELDING TO BE FINISHED. END OF THE WELD WILL BE LOCATED ON THE WELDING SEAM (NOT ON THE TUBE). FINISHING OF WELD HAVEN'T TO BE CRACKERS & CRACKS AND WELD HAVE TO HAVE CONCAVE CONTOUR.

4.- SL-# STRINGER LOAD NUMBER  
 SG-# STRINGER GUIDE NUMBER

**REFERENCE DRAWINGS**

1.- GENERAL ARRGT 0-2467-000-001 TO -005

2.- PRIMARY & FINAL SUPERHEATERS 0-2467-001-013

3.- PRIMARY & FINAL SUPERHEATERS -HEADERS 0-2467-001-014

4.- TUBE TO HEADER CDS-94-47-5

**KEY PLAN**

**PROJECT**  
 PUBLIC POWER CORPORATION (PPC)  
 ATHERINOLAKKOS 2X50 MW STEAM POWER PLANT - CRETE  
 CONTRACT DMKT-NO. 11 59 321

**FORSTER WHEELER ENERGIA**  
 17, SPINIFIS STADIUM AVENUE  
 11527 ATHENS, GREECE

**ATHENS S.A.**  
 GENERAL CONTRACTOR  
 185 TROICHIAS AVENUE  
 11527 ATHENS, GREECE

**STRINGERS**

0-2467-001-017  
 2467-XHAH10+-+MTC1001

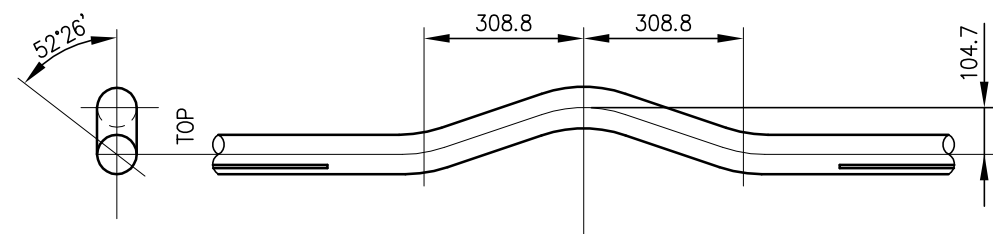

TUBE "A" AS SHOWN - TUBE "B" OPP. HAND  
EXTRA TUBE FOR BENDING-1 /TUBE

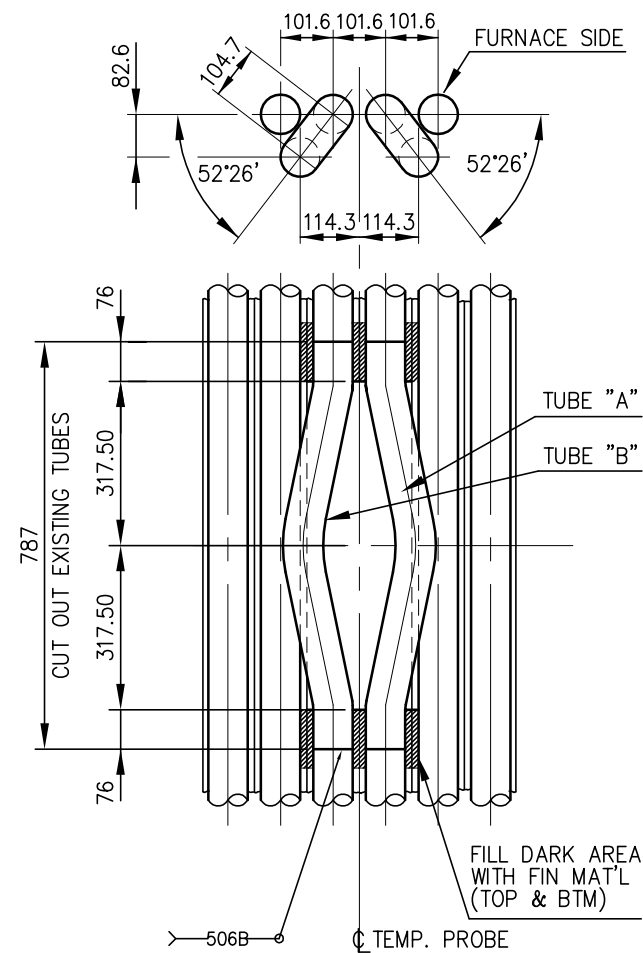

TUBE ARRGT FOR TEMP. PROBE

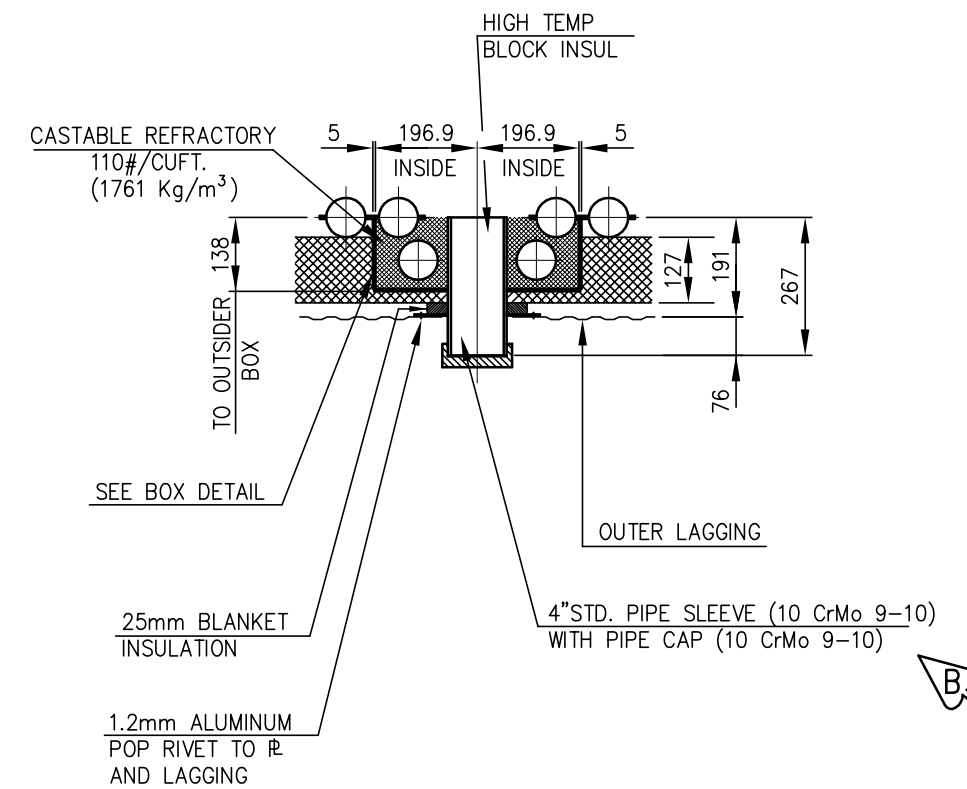

TEMPERATURE PROBE SLEEVE ARRGT IN  
PLATEN WALL WITH 3" TUBES ON 4" CTRS  
FOR FIELD INSTALLED REFRACTORY

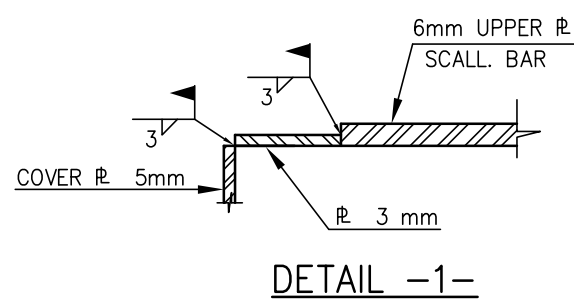
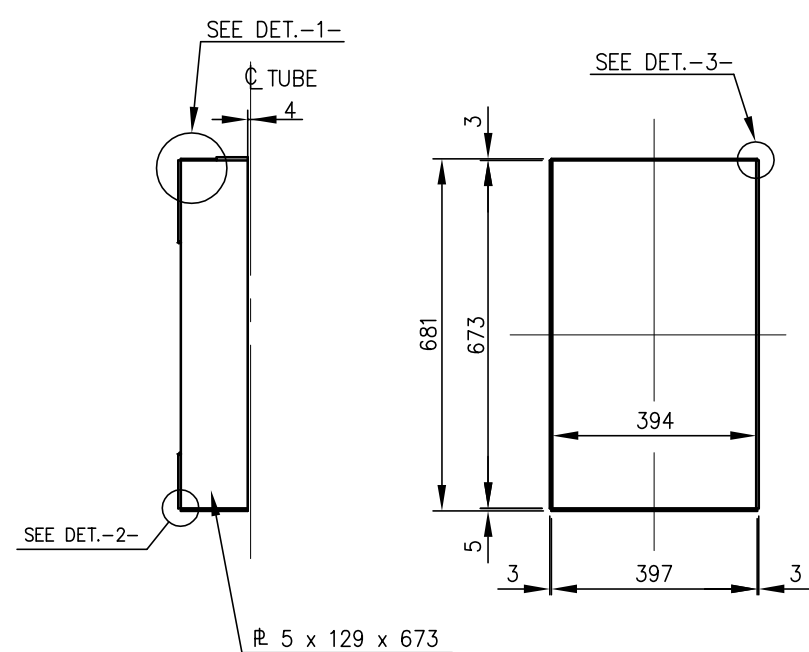
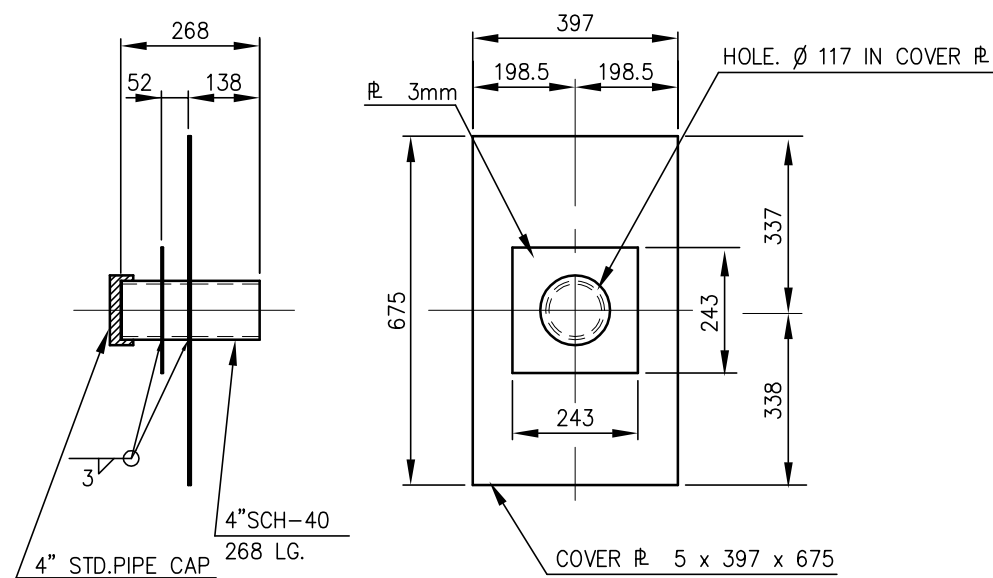

DETAIL -1-

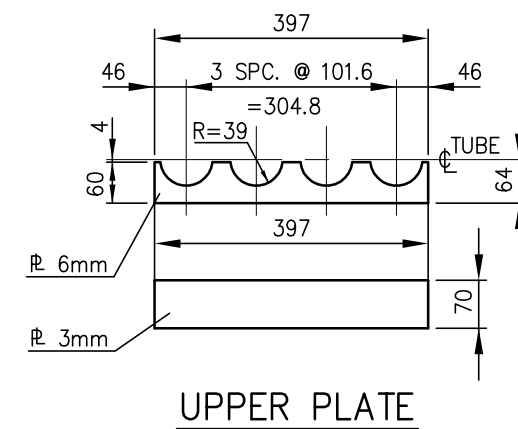

UPPER PLATE

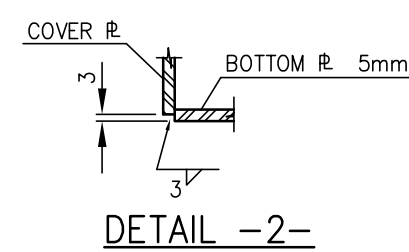

DETAIL -2-

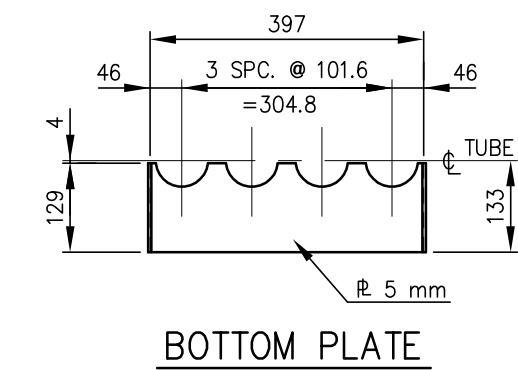

BOTTOM PLATE

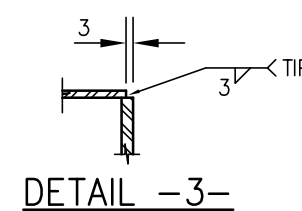

DETAIL -3-

TEMPERATURE PROBE SLEEVE MOUNTING  
BOX IN PLATEN WALL & TEMP. PROBE  
CENTERED BETWEEN WALL TUBES  
8" TUBES ON 4" CTRS  
FOR FIELD INSTALLED REFRACTORY

GENERAL NOTES

- 1.- DO NOT SCALE THIS DRAWING. USE FIGURE DIMENSIONS ONLY.
- 2.- FRONT COVER & LOWER & UPPER SCALLOPED BARS TO BE SHOP MOUNTED ON PLATEN. UPPER COVER & TO BE FIELD INSTALLED AFTER REFRACTORY IS POURED. TACKWELD UPPER COVER IN POSITION FOR SHIPPING.
- 3.- ABOVE TUBES 76.2 O.D. x 4.5mm M.W. TO A.S.M.E. SPEC. SA-210-A1
- 4.- ALL RAD. 250 mm TO  $\phi$  TUBES
- 5.- ALL DIMENSIONS TUBE  $\pm$  3.2

REFERENCE DRAWINGS

- 1.- REAR PANEL RIGHT SIDE WALL 0-2467-001-012

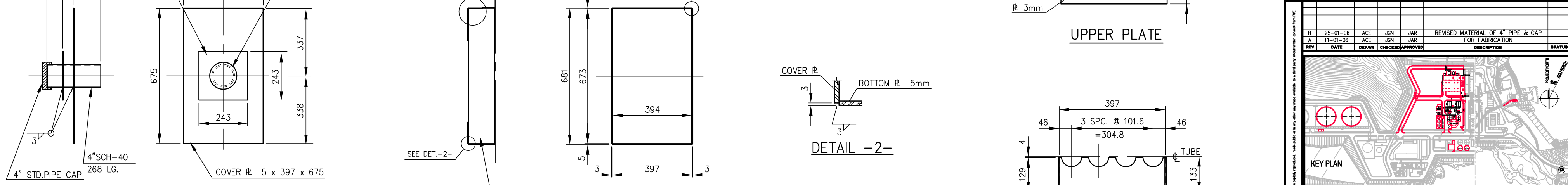

PROJECT  
**PUBLIC POWER CORPORATION (PPC)**  
ATHERINOLAKKOS 2X350 MW STEAM POWER PLANT - CRETE  
CONTRACT DMKT-No. 11 59 321

MEMBERS OF CONSORTIUM  
**FOSTER WHEELER ENERGIA**  
PARQUE EMPRESARIAL MADRID-LAS ROZAS  
C/ GABRIEL GARCIA MARQUEZ, 2  
28030 LAS ROZAS (MADRID)  
**athena s.a.**  
General Contractors  
157 359 MESSEGIORA AVE.  
15211 HALANDRI  
GREECE

SUB-CONTRACTORS  
SUB-CONTRACTORS NO.

SUBJECT  
TEMPERATURE PROBE  
TUBE BENDS & MOUNTING OF BOX

SCALE  
1:10  
Dwg. No. 0-2467-001-020  
S.C. 2467-XHAD++++-MTC1013

Υποστηρικτικές Λειτουργίες

Διεύθυνση Υγικού και Προμηθειών  
Εταιρικού Κέντρου και Εμπορίας



Αριθμός Διακήρυξης: **ΔΥΠΕΚΕ- 1565**

Αντικείμενο: «Αντικατάσταση (κατασκευή νέου –  
καθαίρεση – ανέγερση) τελικού Υ/Θ  
λέβητα Α/Μ Νο2 του ΑΗΣ  
Αθρινόλακκου»

## ΓΕΝΙΚΟΙ ΟΡΟΙ ΣΥΜΒΑΣΗΣ ΥΠΗΡΕΣΙΩΝ ΣΥΝΤΗΡΗΣΗΣ

ΤΕΥΧΟΣ 6 ΑΠΟ 8

ΕΝΟΤΗΤΑ 1: ΓΕΝΙΚΑ ΣΥΜΒΑΤΙΚΑ ΚΕΙΜΕΝΑ .....	5
Άρθρο 1 .....	5
Ορολογία - Ορισμοί.....	5
Άρθρο 2 .....	6
Γλώσσα - Αλληλογραφία και Έγγραφα .....	6
Άρθρο 3 .....	6
Σχέδια και Οδηγίες.....	6
ΕΝΟΤΗΤΑ 2: ΕΚΠΡΟΣΩΠΗΣΗ .....	7
Άρθρο 4 .....	7
Εκπροσώπηση της Επιχείρησης.....	7
Άρθρο 5 .....	8
Εκπροσώπηση του Αναδόχου .....	8
ΕΝΟΤΗΤΑ 3: ΥΠΕΡΓΟΛΑΒΙΕΣ - ΥΠΟΚΑΤΑΣΤΑΣΗ – ΕΚΧΩΡΗΣΗ.....	9
Άρθρο 6 .....	9
Σχέσεις με άλλους Αναδόχους .....	9
Άρθρο 7 .....	10
Υποκατάσταση και υπεργολαβίες .....	10
Άρθρο 8 .....	12
Εκχώρηση .....	12
ΕΝΟΤΗΤΑ 4: ΧΩΡΟΣ ΠΑΡΟΧΗΣ ΥΠΗΡΕΣΙΩΝ .....	12
Άρθρο 9 .....	12
Γνώση των τοπικών συνθηκών .....	12
ΕΝΟΤΗΤΑ 5: ΠΡΟΣΩΠΙΚΟ ΑΝΑΔΟΧΟΥ .....	13
Άρθρο 10 .....	13
Προσωπικό του Αναδόχου .....	13
Άρθρο 11 .....	14
Νυχτερινή, υπερωριακή εργασία- Εργασία τις αργίες και εορτές .....	14
ΕΝΟΤΗΤΑ 6: ΕΡΓΟΤΑΞΙΑ - ΜΗΧΑΝΗΜΑΤΑ.....	14
Άρθρο 12 .....	14
Γραφεία και λοιπές εγκαταστάσεις του Αναδόχου .....	14
Άρθρο 13 .....	15
Καθαριότητα Εγκαταστάσεων Αναδόχου - Καθαρισμός της περιοχής παροχής των υπηρεσιών... ..	15
Άρθρο 14 .....	16
Μηχανήματα, εργαλεία και υλικά .....	16
ΕΝΟΤΗΤΑ 7: ΕΥΘΥΝΕΣ - ΕΓΓΥΗΣΕΙΣ ΑΝΑΔΟΧΟΥ.....	16
Άρθρο 15 .....	16
Ευθύνες του Αναδόχου – Περιορισμοί Ευθύνης Συμβαλλομένων .....	16
Άρθρο 16 .....	18
Παραιτήσεις και Εγκρίσεις.....	18
Άρθρο 17 .....	19
Εγγυήσεις - Εγγυητικές Επιστολές .....	19
17.4 Εγγυητική Επιστολή Καλής Εκτέλεσης (ΕΕΚΕ). .....	20
17.5 Εγγυητική Επιστολή Προκαταβολής (ΕΕΠ) .....	20
17.6 Εγγυητική Επιστολή Ανάληψης Κρατήσεων (ΕΕΑΚ) .....	21
17.8 Παροχή Εγγυήσεων – έκδοση Εγγυητικών Επιστολών .....	21
17.9 Ισχύς Εγγυητικών Επιστολών .....	21
ΕΝΟΤΗΤΑ 8: ΠΡΟΘΕΣΜΙΕΣ - ΜΕΤΑΒΟΛΕΣ - ΕΛΕΓΧΟΙ – ΕΛΑΤΤΩΜΑΤΑ.....	22
Άρθρο 18 .....	22
Πρόγραμμα Εκτέλεσης Σύμβασης.....	22
Άρθρο 19 .....	22
Προθεσμίες.....	22
Άρθρο 20 .....	23
Τροποποιήσεις της Σύμβασης κατά τη διάρκειά της.....	23
Άρθρο 21 .....	26

Έλεγχος της Σύμβασης.....	26
Άρθρο 22.....	27
Στατιστικά και λοιπά στοιχεία - Ημερολόγιο.....	27
Άρθρο 23.....	27
Ελαττώματα των υπηρεσιών.....	27
ΕΝΟΤΗΤΑ 9: ΠΑΡΑΛΑΒΗ – ΚΥΡΙΟΤΗΤΑ.....	28
Άρθρο 24.....	28
Διαδικασίες παραλαβής αντικειμένου Σύμβασης.....	28
24.1 Προσωρινή Παραλαβή.....	28
24.2 Περίοδος Εγγύησης.....	30
24.3 Οριστική Παραλαβή.....	30
24.4 Συγχώνευση διαδικασιών.....	31
24.5 Παραλαβή για χρήση.....	31
ΕΝΟΤΗΤΑ 10: ΣΥΜΒΑΤΙΚΟ ΤΙΜΗΜΑ - ΠΛΗΡΩΜΕΣ – ΑΣΦΑΛΙΣΕΙΣ.....	32
Άρθρο 25.....	32
Συμβατικό Τίμημα - Αναθεώρηση.....	32
Άρθρο 26.....	32
Τρόπος πληρωμής - Συμψηφισμός Απαιτήσεων - Εκκαθάριση Λογαριασμών.....	32
Άρθρο 27.....	34
Επιμέρους αναλυτικοί λογαριασμοί.....	34
Άρθρο 28.....	36
Αυξομειώσεις Συμβατικού Τιμήματος.....	36
Άρθρο 29.....	36
Φόροι, δασμοί και λοιπές επιβαρύνσεις του Αναδόχου.....	36
29.4.1 Φόροι, Δασμοί και λοιπές επιβαρύνσεις εκτός Ελλάδας.....	37
29.4.2 Φόροι, Δασμοί και λοιπές επιβαρύνσεις στην Ελλάδα.....	37
29.4.3 Φόρος εισοδήματος και σχετικές δαπάνες του Αναδόχου, των Υπεργολάβων του, των Υποπρομηθευτών του κ.λπ.....	37
29.4.4 Εισαγωγή μηχανημάτων, εργαλείων, εξαρτημάτων κ.λπ. με υποχρέωση επανεξαγωγής.....	38
29.4.5 Λογιστικά βιβλία και έγγραφα.....	38
Άρθρο 30.....	38
Ασφαλίσεις.....	38
ΕΝΟΤΗΤΑ 11: ΑΝΑΣΤΟΛΗ ΕΡΓΑΣΙΩΝ - ΠΟΙΝΙΚΕΣ ΡΗΤΡΕΣ – ΔΙΑΦΩΝΙΕΣ.....	39
Άρθρο 31.....	39
Αναστολή Εργασιών.....	39
Άρθρο 32.....	40
Ανωτέρα Βία.....	40
Άρθρο 33.....	42
Ποινικές Ρήτρες.....	42
Άρθρο 34.....	43
Απαιτήσεις - Διαφωνίες.....	43
34.1 Απαιτήσεις.....	43
34.2 Διαφωνίες.....	43
Άρθρο 35.....	44
Καταγγελία της Σύμβασης.....	44
35.1 Καταγγελία της Σύμβασης με υπαιτιότητα του Αναδόχου.....	44
35.2 Οριστικοποίηση Καταγγελίας - Έκπτωση Αναδόχου.....	45
Άρθρο 36.....	46
Λύση της Σύμβασης.....	46
36.1 Λύση Σύμβασης λόγω πτώχευσης ή αναγκαστικής διαχείρισης ή υποκατάστασης Αναδόχου.....	46
36.2 Λύση Σύμβασης κατ' επιλογή της Επιχείρησης.....	46
Άρθρο 37.....	47
Αποκλεισμός Αναδόχου από διαδικασίες επιλογής Οικονομικού Φορέα.....	47
Άρθρο 38.....	48



## ΕΝΟΤΗΤΑ 1: ΓΕΝΙΚΑ ΣΥΜΒΑΤΙΚΑ ΚΕΙΜΕΝΑ

### Άρθρο 1 Ορολογία - Ορισμοί

Κατά την ερμηνεία της Σύμβασης ή κατά τη διεξαγωγή οποιασδήποτε σχετικής προς τη Σύμβαση αλληλογραφίας, οι ακόλουθοι όροι θα έχουν την παρακάτω έννοια:

Επιχείρηση:	Η Δημόσια Επιχείρηση Ηλεκτρισμού Α.Ε. (ΔΕΗ).
Ανάδοχος:	Είναι ο Οικονομικός Φορέας (φυσικό ή νομικό πρόσωπο), στον οποίο, μετά από διαδικασία επιλογής, ανατέθηκε από τη ΔΕΗ με Σύμβαση η εκτέλεση των υπηρεσιών συντήρησης, αποκαλούμενος και «Εργολάβος» ή «Εργολήπτης».
Σύμβαση:	Είναι η συμφωνία, που συνομολογείται γραπτώς μεταξύ της ΔΕΗ και του Αναδόχου, και η οποία περιλαμβάνει ένα σύνολο όρων αναγκαίων για την παροχή των υπηρεσιών συντήρησης. Στον όρο αυτό συμπεριλαμβάνονται και τα τυχόν συμπληρώματα της Σύμβασης.
Συμβαλλόμενοι:	Είναι η Επιχείρηση και ο Ανάδοχος.
Επιβλέπουσα Υπηρεσία:	Είναι η Υπηρεσία της ΔΕΗ που είναι αρμόδια για την παρακολούθηση, τον έλεγχο και τη διοίκηση της υλοποίησης της Σύμβασης.
Προϊσταμένη Υπηρεσία:	Είναι Υπηρεσία της ΔΕΗ που προϊσταται της Επιβλέπουσας Υπηρεσίας.
Υπηρεσίες Συντήρησης :	Είναι το αντικείμενο της Σύμβασης, όπως αυτό προσδιορίζεται στο Συμφωνητικό.
Εξοπλισμός:	Είναι όλα τα μηχανήματα, συσκευές, εξαρτήματα κ.λπ., που θα χρησιμοποιηθούν από τον Ανάδοχο για τη συντήρηση των εγκαταστάσεων της ΔΕΗ.
Υλικά - αναλώσιμα:	Είναι τα υλικά και αναλώσιμα που χρησιμοποιούνται από τον Ανάδοχο για την εκτέλεση της συντήρησης.
Ελαττώματα:	Είναι όλες ανεξαιρέτως οι επιζήμιες παρεκκλίσεις του Αναδόχου από τα οριζόμενα στη Σύμβαση ή η έλλειψη προβλεπόμενων από τη Σύμβαση ιδιοτήτων του συντηρηθέντος εξοπλισμού ή εγκαταστάσεων ή μέρους αυτού από όσα έχουν συμφωνηθεί με τη Σύμβαση, τα σφάλματα ή και οι εσφαλμένοι υπολογισμοί, οποιοδήποτε σφάλμα ή οποιαδήποτε ατέλεια της συντήρησης όπως αυτά νοούνται σύμφωνα με τους κανόνες της επιστήμης και τεχνικής, καθώς και οποιαδήποτε παράλειψη του Αναδόχου ως προς το αντικείμενο της Σύμβασης και οποιαδήποτε νομικά ελαττώματα, όπως όλα τα παραπάνω αναλύονται και στις σχετικές προβλέψεις της κείμενης νομοθεσίας και έχουν ερμηνευθεί από τη νομολογία των Ελληνικών Δικαστηρίων. Η συνήθης φθορά δεν θεωρείται Ελάττωμα.

## **Άρθρο 2**

### **Γλώσσα - Αλληλογραφία και Έγγραφα**

- 2.1 Η επίσημη γλώσσα της Σύμβασης είναι η Ελληνική.  
Τεχνικές Προδιαγραφές και διάφορα άλλα τεχνικά στοιχεία της Σύμβασης μπορεί, κατά την κρίση της ΔΕΗ, να είναι συνταγμένα στην Αγγλική γλώσσα.
- 2.2 Η μεταξύ της Επιχείρησης και του Αναδόχου αλληλογραφία θα γίνεται στην Ελληνική γλώσσα μέσω της Επιβλέπουσας Υπηρεσίας. Σε όσες περιπτώσεις τούτο κρίνεται αναγκαίο, για λόγους ταχύτητας ή εύρυθμης λειτουργίας της Σύμβασης, μπορεί η αλληλογραφία να γίνεται απευθείας μεταξύ Αναδόχου και των αρμοδίων Υπηρεσιών της Επιχείρησης, με την προϋπόθεση όμως της υποχρεωτικής κοινοποίησής της στην Επιβλέπουσα Υπηρεσία.
- Σε επείγουσες περιπτώσεις και εφόσον τούτο κρίνεται αναγκαίο, η αλληλογραφία μπορεί να διεξάγεται στην Αγγλική γλώσσα υπό την απαραίτητη προϋπόθεση ότι θα ακολουθεί και το επίσημο ελληνικό κείμενο.
- 2.3 Λέξεις ή φράσεις που σημειώνονται στα συντασσόμενα από τον Ανάδοχο σχέδια, πίνακες, πινακίδες ή διαγράμματα καθώς και υποβαλλόμενα τεχνικά έντυπα μπορεί να είναι συνταγμένα στην Αγγλική γλώσσα.
- 2.4 Ο Ανάδοχος υποχρεούται να μεταφράζει στην Ελληνική γλώσσα οποιαδήποτε κείμενα ή λέξεις σε σχέδια, πίνακες, πινακίδες, έγγραφα και οδηγίες λειτουργίας ή συντήρησης Εξοπλισμού που θα ζητήσει, κατά εύλογη κρίση, η Επιχείρηση.
- 2.5 Οι εγκρίσεις της Επιχείρησης που δίνονται στον Ανάδοχο, καθώς και η αλληλογραφία, μπορεί να γίνουν και με τηλεομοιοτυπία (fax) ή με ηλεκτρονικά μέσα (π.χ. e-mail), υπό προϋποθέσεις που τυχόν ορίζονται στους Ειδικούς Όρους. Στην περίπτωση αυτή, η ημερομηνία των απεσταλμένων με τα ανωτέρω μέσα κειμένων θα θεωρείται ως η ημερομηνία της έγκρισης ή της αλληλογραφίας.

## **Άρθρο 3**

### **Σχέδια και Οδηγίες**

- 3.1 Οι εργασίες που αναφέρονται στη Σύμβαση θα εκτελεστούν από τον Ανάδοχο σύμφωνα με τα σχέδια και τις Τεχνικές Προδιαγραφές που περιλαμβάνονται σ' αυτή. Ο Ανάδοχος είναι υποχρεωμένος να συμμορφωθεί ακριβώς και από κάθε άποψη με τα σχέδια και τις προδιαγραφές.
- Η έλλειψη σχεδίων δεν μπορεί να προβληθεί ως δικαιολογία για καθυστερήσεις στην εκτέλεση της συντήρησης, εκτός από την περίπτωση κατά την οποία το σχέδιο που λείπει είναι αποδεδειγμένα απαραίτητο για την εκτέλεσή της, ο Ανάδοχος το έχει ζητήσει εντός της προβλεπόμενης στους Ειδικούς Όρους προθεσμίας και δεν του παραδόθηκε εγκαίρως.
- 3.2 Κατά την πρόοδο των υπηρεσιών συντήρησης, η Επιχείρηση δικαιούται να παρέχει στον Ανάδοχο όσα τυχόν συμπληρωματικά ή νέα σχέδια ή οδηγίες κρίνει αναγκαία με σκοπό την πλήρη και αρμόζουσα εκτέλεση και συντήρηση του εγκαταστάσεών της και ο Ανάδοχος οφείλει να συμμορφώνεται επακριβώς με τα πρόσθετα αυτά σχέδια και οδηγίες.
- 3.3 Οποιαδήποτε λεπτομέρεια που αναφέρεται στις Τεχνικές Προδιαγραφές και δεν φαίνεται στα σχέδια ή φαίνεται σε αυτά αλλά δεν αναφέρεται στις Τεχνικές Προδιαγραφές έχει την ίδια ισχύ ως να φαίνεται ή αναφέρεται και στα δύο. Σε περίπτωση που υπάρχουν διαφορές ανάμεσα στις Τεχνικές Προδιαγραφές και τα σχέδια, επικρατέστερες είναι οι Τεχνικές



Προδιαγραφές. Σε περίπτωση ασυμφωνίας μεταξύ των αριθμών που υπάρχουν στα σχέδια ή στις Τεχνικές Προδιαγραφές, ο Ανάδοχος οφείλει να το αναφέρει αμέσως στην Επιβλέπουσα Υπηρεσία και αυτή είναι υποχρεωμένη να αποφαινεται εγγράφως και χωρίς καθυστέρηση.

- 3.4 Για κάθε λεπτομέρεια που δεν αναφέρεται ευκρινώς στα σχέδια, τις Τεχνικές Προδιαγραφές ή τα Συμβατικά Τεύχη γενικά, ο Ανάδοχος οφείλει να ζητά έγκαιρα, και οπωσδήποτε πριν από την εκτέλεση των σχετικών εργασιών, τις έγγραφες οδηγίες της Επιβλέπουσας Υπηρεσίας και να συμμορφώνεται απόλυτα με αυτές.
- 3.5 Ο Ανάδοχος φέρει ακέραια την ευθύνη και θα επιβαρύνεται με όλες τις σχετικές δαπάνες, σε περίπτωση που εφαρμόσει οποιαδήποτε λύση που δεν θα έχει την έγκριση της Επιχείρησης.

## **ΕΝΟΤΗΤΑ 2: ΕΚΠΡΟΣΩΠΗΣΗ**

### **Άρθρο 4 Εκπροσώπηση της Επιχείρησης**

- 4.1 Η παρακολούθηση και ο έλεγχος των υπηρεσιών ασκούνται από την Επιχείρηση, μέσω της Επιβλέπουσας Υπηρεσίας και της Προϊσταμένης Υπηρεσίας.

Στα καθήκοντα της Επιβλέπουσας Υπηρεσίας περιλαμβάνονται η παρακολούθηση και ο έλεγχος επί τόπου της ποιότητας και της ποσότητας των εργασιών και γενικά η τήρηση των όρων της Σύμβασης από τον Ανάδοχο.

Στα καθήκοντα της Προϊσταμένης Υπηρεσίας περιλαμβάνεται η άμεση εποπτεία της Επιβλέπουσας Υπηρεσίας και η επίλυση ή η προώθηση για επίλυση θεμάτων που προκύπτουν κατά την εκτέλεση της Σύμβασης και δεν μπορούν να ρυθμιστούν άμεσα από την Επιβλέπουσα Υπηρεσία.

- 4.2 Τα όργανα της Επιχείρησης που θα ασκούν τα καθήκοντα και τις αρμοδιότητες της Επιβλέπουσας και της Προϊσταμένης Υπηρεσίας καθορίζονται στους Ειδικούς Όρους ή θα ορισθούν από την Επιχείρηση, με έγγραφό της προς τον Ανάδοχο, μετά την υπογραφή της Σύμβασης.
- 4.3 Ο Προϊστάμενος της Επιβλέπουσας Υπηρεσίας, με έγγραφό του προς τον Ανάδοχο, δύναται να ορίσει το Μηχανικό ή τους Μηχανικούς που θα αποτελούν τους άμεσους βοηθούς του και οι οποίοι θα αποκαλούνται στο εξής "Εντεταλμένοι Μηχανικοί" της Επιχείρησης. Τα καθήκοντα και αρμοδιότητες των Εντεταλμένων Μηχανικών, εάν δεν ορίζεται διαφορετικά στο παραπάνω έγγραφο, θα είναι η παρακολούθηση και ο έλεγχος της ποιότητας και της ποσότητας των εργασιών και γενικά η τήρηση των όρων της Σύμβασης από τον Ανάδοχο. Για την αντικατάσταση ή αναπλήρωση των Εντεταλμένων Μηχανικών, απαιτείται προηγούμενη έγγραφη ανακοίνωση προς τον Ανάδοχο.
- 4.4 Η Προϊσταμένη Υπηρεσία μπορεί, με έγγραφη ανακοίνωσή της, να γνωστοποιεί προς τον Ανάδοχο ότι και άλλα όργανα της Επιχείρησης, καθώς και τρίτα πρόσωπα εξουσιοδοτημένα από την Επιχείρηση, θα μπορούν να διενεργούν επιθεωρήσεις και ελέγχους σε σχέση με την εκτελούμενη Σύμβαση.
- 4.5 Η παρακολούθηση και ο έλεγχος της εκτέλεσης της Σύμβασης από τα αρμόδια υπηρεσιακά όργανα της Επιχείρησης μπορεί να ασκηθεί εκτός από τον τόπο των συντηρούμενων εγκαταστάσεων της Επιχείρησης και σε όλους τους χώρους που παρέχονται σχετικές με τη Σύμβαση υπηρεσίες και ο Ανάδοχος είναι υποχρεωμένος να εξασφαλίσει την απρόσκοπτη άσκηση των καθηκόντων των οργάνων αυτών, στα εγκαταστάσεις του Αναδόχου ή

συνεργαζόμενων με αυτόν τρίτων που τυχόν υποστηρίζει τις εργασίες συντήρησης και γενικά σε όλους του χώρους που κρίνει απαραίτητο η Επιχείρηση.

- 4.6 Η άσκηση των καθηκόντων των αρμοδίων οργάνων της Επιχείρησης ως προς την εκτέλεση της Σύμβασης δεν μειώνει σε καμία περίπτωση τις ευθύνες του Αναδόχου σύμφωνα με τις διατάξεις της ισχύουσας Νομοθεσίας και τη Σύμβαση.

Ειδικότερα η Επιβλέπουσα Υπηρεσία και οι Εντεταλμένοι Μηχανικοί της που ορίζονται σύμφωνα με τα παραπάνω, δεν φέρουν καμιά ευθύνη έναντι τρίτων για ζημιές που οφείλονται στις εργασίες που εκτελούνται στις εγκαταστάσεις της ΔΕΗ από τον Ανάδοχο, όπως και για κάθε τυχόν θανατηφόρο ή όχι ατύχημα που ήθελε συμβεί στο προσωπικό της Επιχείρησης, του Αναδόχου ή σε κάθε τρίτο κατά την εκτέλεση της συντήρησης από τον Ανάδοχο.

## **Άρθρο 5** **Εκπροσώπηση του Αναδόχου**

- 5.1 Κατά την υπογραφή της Σύμβασης ο Ανάδοχος γνωστοποιεί στην Επιχείρηση τον κύριο εκπρόσωπό του, ο οποίος θα είναι νόμιμα εξουσιοδοτημένος να τον εκπροσωπεί σε όλα τα θέματα που αφορούν στην εκτέλεση της Σύμβασης και να προβαίνει, εξ ονόματός του, στην τακτοποίηση όλων των διαφορών και διαφωνιών που ενδεχομένως θα αναφύονται. Ο παραπάνω εκπρόσωπος του Αναδόχου θα είναι και ο Αντίκλητός του, εφόσον είναι εγκατεστημένος στην Ελλάδα, άλλως θα πρέπει ο Ανάδοχος να διορίσει Αντίκλητο που διαμένει στην Ελλάδα.
- 5.2 Ο Ανάδοχος, πριν από την έναρξη των εργασιών της Σύμβασης, είναι υποχρεωμένος με δαπάνες του να εγκαταστήσει σε διαθέσιμο από την Επιχείρηση χώρο κατάλληλα στελεχωμένο Γραφείο, το οποίο θα διατηρήσει καθ' όλη τη διάρκεια της εκτέλεσης των υπηρεσιών και τουλάχιστον μέχρι την Προσωρινή Παραλαβή τους.
- 5.3 Του πιο πάνω Γραφείου του Αναδόχου θα προϊσταται μηχανικός με επαρκή πείρα σε υπηρεσίες παρόμοιες με αυτές της Σύμβασης, ο οποίος θα ονομάζεται "Επιβλέπων Μηχανικός του Αναδόχου" και θα είναι ο μόνος και αποκλειστικά, σύμφωνα με την ισχύουσα νομοθεσία, υπεύθυνος των οποιωνδήποτε εργασιών που θα εκτελεστούν από τον Ανάδοχο στο πλαίσιο της Σύμβασης. Ο Επιβλέπων Μηχανικός έχει όλες τις κατά Νόμο ποινικές ή άλλες ευθύνες και είναι υποχρεωμένος να συμμορφώνεται πλήρως με τη Νομοθεσία, να βρίσκεται στο Εργοτάξιο και να παίρνει όλα τα απαραίτητα μέτρα ασφαλείας. Ο Επιβλέπων Μηχανικός θα είναι πλήρως εξουσιοδοτημένος να ενεργεί ως τεχνικός εκπρόσωπος του Αναδόχου στις σχέσεις του με την Επιχείρηση και να υπογράφει εκ μέρους του Αναδόχου όλα τα σχετικά με την παροχή των υπηρεσιών έγγραφα. Ο Ανάδοχος είναι υποχρεωμένος να ανακοινώνει στις κατά νόμο Αστυνομικές και λοιπές Αρχές το ονοματεπώνυμο και λοιπά κατά Νόμο στοιχεία του παραπάνω Επιβλέποντα Μηχανικού του.
- 5.4 Η Επιχείρηση έχει το δικαίωμα να ζητήσει εγγράφως την αντικατάσταση του Επιβλέποντα Μηχανικού αναφέροντας και τους λόγους της αιτουμένης αντικατάστασης, ο δε Ανάδοχος υποχρεούται να συμμορφώνεται προς την απαίτηση αυτή της Επιχείρησης μέσα σε εύλογο χρόνο από την έγγραφη ειδοποίησή του. Ο Ανάδοχος έχει το δικαίωμα αντικατάστασης του Επιβλέποντα Μηχανικού του με άλλο μηχανικό οποτεδήποτε, υπό την προϋπόθεση ότι η αντικατάσταση αυτή θα γίνεται πριν την αποχώρηση του προηγούμενου Επιβλέποντα Μηχανικού.

- 5.5 Η αμοιβή του Επιβλέποντα Μηχανικού, καθώς και κάθε άλλη γενικά απαιτήσή του για την επίβλεψη των υπηρεσιών, βαρύνει αποκλειστικά και μόνο τον Ανάδοχο.  
Ρητά καθορίζεται ότι ο Ανάδοχος ευθύνεται έναντι της Επιχείρησης σε ολόκληρο και στην έκταση που ορίζεται στο άρθρο 15 του παρόντος τεύχους για τις πράξεις και παραλείψεις του Επιβλέποντα Μηχανικού του και είναι υποχρεωμένος να αποκαθιστά αμέσως κάθε θετική ζημιά που προκαλείται εξαιτίας του σε βάρος της Επιχείρησης ή παντός τρίτου.
- 5.6 Με την εγκατάσταση του Γραφείου του στις εγκαταστάσεις της ΔΕΗ, ο Ανάδοχος είναι υποχρεωμένος να ανακοινώνει εγγράφως στην Επιχείρηση τα ονόματα των μελών του προσωπικού του, τα οποία είναι εξουσιοδοτημένα να παραλαμβάνουν αντί αυτού τις οδηγίες και εντολές της Επιχείρησης.
- 5.7 Οποιοσδήποτε άλλοι συνεργαζόμενοι με τον Ανάδοχο, όπως Υπεργολάβοι, Υποπρομηθευτές κ.λπ., σε όλες τις κατά τη Σύμβαση τυχόν σχέσεις τους με την Επιχείρηση θα εκπροσωπούνται αποκλειστικά και μόνο από τον Ανάδοχο, ο οποίος υποχρεούται να περιλάβει σε όλες τις Συμβάσεις Υπεργολαβίας τον όρο αυτό. Κατά συνέπεια οι εντολές, οδηγίες, και γνωστοποιήσεις, όλα τα έγγραφα και όλη η αλληλογραφία θα περιορίζονται μεταξύ της Επιχείρησης και του Αναδόχου.

### **ΕΝΟΤΗΤΑ 3: ΥΠΕΡΓΟΛΑΒΙΕΣ - ΥΠΟΚΑΤΑΣΤΑΣΗ – ΕΚΧΩΡΗΣΗ**

#### **Άρθρο 6 Σχέσεις με άλλους Αναδόχους**

- 6.1 Ο Ανάδοχος πρέπει να έχει πάντα υπ' όψη του ότι, στην περιοχή παροχής των υπηρεσιών ή σε γειτονικούς με αυτή χώρους, μπορεί να εκτελούνται από την Επιχείρηση ή άλλους Αναδόχους της εργασίες, που έχουν σχέση με τις εργασίες που εκτελεί ο ίδιος.
- 6.2 Ο Ανάδοχος οφείλει να ρυθμίζει την εκτέλεση των εργασιών του κατά τέτοιο τρόπο ώστε να μην εμποδίζονται από την εκτέλεσή τους οι άλλες εργασίες, να συνεργάζεται αρμονικά με την Επιχείρηση, τους εντολοδόχους της ή τους Αναδόχους της, να τους παρέχει κάθε δυνατή βοήθεια και συνδρομή και να συμμορφώνεται με όλες τις σχετικές οδηγίες ή κατευθύνσεις της Επιβλέπουσας Υπηρεσίας.
- 6.3 Ανεξαρτήτως των ανωτέρω, ενδεχόμενες συμφωνίες του Αναδόχου με τους άλλους Αναδόχους πρέπει προηγουμένως να τυγχάνουν της εγκρίσεως της Επιχείρησης, η οποία διατηρεί το δικαίωμα να απορρίψει τις συμφωνίες αυτές, στην περίπτωση που αντίκεινται στη Σύμβαση ή εμποδίζουν την έγκαιρη και άρτια υλοποίηση της Σύμβασης.
- 6.4 Κάθε διαφωνία ή κάθε διαφορά μεταξύ του Αναδόχου και των άλλων Αναδόχων θα διευθετείται, με τη μεσολάβηση της Επιβλέπουσας Υπηρεσίας, με σκοπό την απρόσκοπτη συνέχιση των εργασιών.  
Ο Ανάδοχος οφείλει να συμμορφωθεί με τις αποφάσεις της Επιβλέπουσας Υπηρεσίας και, σε περίπτωση που διαφωνεί, μπορεί να ασκήσει κάθε νόμιμο δικαίωμά του, χωρίς η άσκηση αυτή να αναστείλει την υλοποίηση της Σύμβασης.
- 6.5 Ο Ανάδοχος ευθύνεται αλληλέγγυα και σε ολόκληρο έναντι της Επιχείρησης, σε περίπτωση ζημιών σε τρίτους που θα προκληθούν από αυτόν χωριστά ή μαζί με άλλους Αναδόχους και Υπεργολάβους.

## **Άρθρο 7**

### **Υποκατάσταση και υπεργολαβίες**

#### 7.1 Υποκατάσταση

7.1.1 Ο Ανάδοχος δεν δικαιούται να υποκαταστήσει τον εαυτό του με οποιοδήποτε τρίτο φυσικό ή νομικό πρόσωπο, στην εκτέλεση της Σύμβασης, ή οποιοδήποτε μέρος της, χωρίς προηγούμενη έγγραφη έγκριση της Επιχείρησης.  
Εξαιρείται η περίπτωση κατά την οποία ο Ανάδοχος υποκαθίσταται από ένα νέο Ανάδοχο συνεπεία είτε:

- α) κατηγορηματικής ρήτρας της Σύμβασης,
- β) καθολικής ή μερικής διαδοχής του αρχικού αναδόχου, λόγω εταιρικής αναδιάρθρωσης, περιλαμβανομένης της εξαγοράς, της απορρόφησης, της συγχώνευσης ή καταστάσεων αφερεγγυότητας, ιδίως στο πλαίσιο προπτωχευτικών ή πτωχευτικών διαδικασιών από άλλον οικονομικό φορέα ο οποίος πληροί τα κριτήρια ποιοτικής επιλογής που καθορίστηκαν στη Διακήρυξη βάσει της οποίας καταρτίστηκε η Σύμβαση, με την προϋπόθεση ότι η διαδοχή δεν συνεπάγεται άλλες ουσιώδεις τροποποιήσεις της Σύμβασης [ΚΕΠΥ, άρθρο 11, παρ. 4, περιπτώσεις α), β) και γ)],

υπό τον όρο ότι ο νέος Ανάδοχος θα αναλάβει όλα τα από τη Σύμβαση δικαιώματα και όλες τις από αυτή υποχρεώσεις του Αναδόχου έναντι της Επιχείρησης, μετά από έγγραφη ειδοποίηση προς την Επιχείρηση και απόδειξη του γεγονότος.

Στην περίπτωση υποκατάστασης θα υπογραφεί από μέρους όλων των ενδιαφερομένων μερών Συμπλήρωμα της Σύμβασης και θα αντικατασταθούν οι Εγγυητικές Επιστολές της Σύμβασης.

7.1.2 Σε περίπτωση που πτωχεύσουν ή τεθούν υπό αναγκαστική διαχείριση μέλη Σύμπραξης/Ένωσης, τα εναπομείναντα μέλη υποχρεούνται να ολοκληρώσουν την εκτέλεση Σύμβασης και να αναλάβουν όλες τις υποχρεώσεις των πτωχευσάντων ή των τεθέντων υπό αναγκαστική διαχείριση μελών, όπως αυτές απορρέουν από τη Σύμβαση.

7.1.3 Σε περίπτωση έγκρισης από την Επιχείρηση της υποκατάστασης, ολικά ή μερικά, του Αναδόχου, ο Ανάδοχος δεν απαλλάσσεται από τις ευθύνες και υποχρεώσεις του που απορρέουν από τη Σύμβαση, αλλά θα παραμένει απευθείας και εξολοκλήρου υπεύθυνος για όλες τις πράξεις ή παραλείψεις του Υποκαταστάτη, ή του προσωπικού του, ωσάν αυτές οι πράξεις ή παραλείψεις να οφείλονταν στον ίδιο τον Ανάδοχο.

Στην περίπτωση υποκατάστασής του και εις ολόκληρον ευθύνης του από κοινού με τον Υποκαταστάτη του, ο Ανάδοχος παραιτείται ανεπιφύλακτα του δικαιώματος της διζήσεως.

Η παραίτηση αυτή, αναφορικά με τους Υποκαταστάτες, πρέπει επίσης να αναφέρεται σε όλες τις Συμβάσεις υποκατάστασης που συνάπτει ο Ανάδοχος. Επίσης, στις εν λόγω Συμβάσεις των Υποκαταστατών με τον Ανάδοχο, πρέπει να αναφέρεται ότι οι Υποκαταστάτες, κατά την εκτέλεση της Σύμβασης, θα ευθύνονται καθένας πλήρως και από κοινού, αδιαίρετα και εις ολόκληρον μαζί με τον Ανάδοχο, έναντι της Επιχείρησης για το αντικείμενο της αντίστοιχης υποκατάστασης.

#### 7.2 Υπεργολάβοι/Υποπρομηθευτές

7.2.1 Ως Υπεργολάβοι ή Υποπρομηθευτές του Αναδόχου νοούνται αυτοί οι οποίοι έχουν αναλάβει από τον Ανάδοχο την υλοποίηση τμήματος της Σύμβασης, με έγγραφη σύμβαση υπηρεσιών.

7.2.2 Ο Ανάδοχος είναι ελεύθερος να διαλέξει τους Υπεργολάβους και Υποπρομηθευτές του με δική του ευθύνη και με τις εξής προϋποθέσεις:

α. Οι υποψήφιοι Υπεργολάβοι και Υποπρομηθευτές θα είναι έμπειροι και αξιόπιστοι οικονομικοί φορείς.

β. Η επιλογή κάποιου Υπεργολάβου ή Υποπρομηθευτή για κύρια τμήματα της Σύμβασης θα υπόκειται στην έγκριση της Επιχείρησης. Η έγκριση αυτή θα αφορά μόνο στην από τεχνικής πλευράς εμπειρία και αξιοπιστία τους. Τα κύρια τμήματα της Σύμβασης, για τα οποία η Επιχείρηση θα ζητήσει την έγκριση των Υπεργολάβων ή Υποπρομηθευτών, καθώς και τα απαραίτητα δικαιολογητικά για την απόδειξη της εμπειρίας και αξιοπιστίας των αναφέρονται στους Ειδικούς Όρους.

γ. Στην περίπτωση που ο Ανάδοχος επιθυμεί να αντικαταστήσει κάποιον εγκεκριμένο Υπεργολάβο ή Υποπρομηθευτή του, θα μπορεί να το κάνει μόνο με τη συγκατάθεση της Επιχείρησης.

7.2.3 Η παραπάνω διαδικασία δεν είναι απαραίτητη σε περίπτωση που οι Υπεργολάβοι και Υποπρομηθευτές αναφέρονται στη Σύμβαση, οπότε τα παραπάνω στοιχεία έχουν ήδη υποβληθεί και εγκριθεί από την Επιχείρηση.

Σε περίπτωση πάντως που ο Ανάδοχος θέλει να αντικαταστήσει κάποιον από τους Υπεργολάβους και τους Υποπρομηθευτές αυτούς, θα πρέπει να ζητήσει την έγκριση της ΔΕΗ, σύμφωνα με την παραπάνω παράγραφο 7.2.2.γ.

7.2.4. Μετά τη σύναψη της σύμβασης και το αργότερο πριν την έναρξη της εκτέλεσης εργασιών σε εγκαταστάσεις της ΔΕΗ υπό την άμεση εποπτεία της, ο Ανάδοχος οφείλει να αναφέρει στην Επιχείρηση το όνομα, τα στοιχεία επικοινωνίας και τους νόμιμους εκπροσώπους των υπεργολάβων του, οι οποίοι συμμετέχουν στις εν λόγω υπηρεσίες, εφόσον δεν συμπεριλαμβάνονται στη Σύμβαση και είναι γνωστά τη συγκεκριμένη χρονική στιγμή. Ο Ανάδοχος οφείλει να γνωστοποιεί στη ΔΕΗ κάθε αλλαγή των ως άνω πληροφοριών κατά τη διάρκεια της Σύμβασης καθώς και τις απαιτούμενες πληροφορίες σχετικά με κάθε νέο υπεργολάβο τον οποίο ο Ανάδοχος χρησιμοποιεί εν συνεχεία στις εν λόγω υπηρεσίες.

7.2.5 Σε κάθε περίπτωση εκτέλεσης μέρους της Σύμβασης με Υπεργολάβους, ο Ανάδοχος δεν απαλλάσσεται από τις ευθύνες και υποχρεώσεις του που απορρέουν από τη Σύμβαση, αλλά θα παραμένει απευθείας και εξολοκλήρου υπεύθυνος για όλες τις πράξεις ή παραλείψεις των Υπεργολάβων ή του προσωπικού τους, ωσάν αυτές οι πράξεις ή παραλείψεις να οφείλονταν στον ίδιο τον Ανάδοχο.

7.3 Ανάλυση από τη ΔΕΗ υποχρεώσεων του Αναδόχου προς Υπεργολάβους/ Υποπρομηθευτές του

Η Επιχείρηση δύναται βάσει ρητού όρου της Σύμβασης ή μετά από συμφωνία με τον Ανάδοχο, κατόπιν αιτήσεως του υπεργολάβου και όταν το επιτρέπει η φύση της σύμβασης, να αναλαμβάνει τις υποχρεώσεις του Αναδόχου έναντι Υπεργολάβων/Υποπρομηθευτών του, σύμφωνα με τα προβλεπόμενα στο άρθρο 26.9 του παρόντος τεύχους και την παράγραφο 9 του άρθρου 11 του ΚΕΠΥ.

Στις ως άνω υποχρεώσεις συμπεριλαμβάνεται και η καταβολή απευθείας στον υπεργολάβο της οφειλόμενης αμοιβής του για την παροχή υπηρεσίας, δυνάμει σύμβασης υπεργολαβίας με τον Ανάδοχο. Στην περίπτωση αυτή, στους ειδικούς όρους της Σύμβασης ή σε σχετικό συμπλήρωμά της καθορίζονται τα ειδικότερα μέτρα ή μηχανισμοί που επιτρέπουν στον

Ανάδοχο να εγείρει αντιρρήσεις ως προς αδικαιολόγητες πληρωμές καθώς και οι ρυθμίσεις που αφορούν αυτόν τον τρόπο πληρωμής.

Η ανάληψη των υποχρεώσεων του παρόντος όρου από την Επιχείρηση σε καμία περίπτωση δεν αίρει την ευθύνη του Αναδόχου.

### **Άρθρο 8 Εκχώρηση**

- 8.1 Απαγορεύεται, είναι άκυρη και χωρίς νομικό αποτέλεσμα για την Επιχείρηση, η εκχώρηση από τον Ανάδοχο σε οποιοδήποτε τρίτο φυσικό ή νομικό πρόσωπο, οποιασδήποτε απαίτησης ή δικαιώματος που μπορεί να έχει κατά της Επιχείρησης και προκύπτει από τη Σύμβαση ή σε σχέση με αυτή, εάν γίνει χωρίς προηγούμενη έγγραφη έγκριση της ΔΕΗ.
- 8.2 Ειδικότερα, η εκχώρηση της καταβολής συμβατικών ποσών, το ύψος των οποίων θα καθορίζεται από την Επιχείρηση και δεν θα υπερβαίνει το ογδόντα τοις εκατό (80%) του συμβατικού τιμήματος, θα πραγματοποιείται μετά την προαναφερθείσα έγκριση και με δικαίωμα της ΔΕΗ για περαιτέρω αφαίρεση:
- 8.2.1 Κάθε απαίτησης της ΔΕΗ, από οποιονδήποτε λόγο ή αιτία και εάν προέρχεται.
- 8.2.2 Κάθε οφειλής του Αναδόχου προς οποιονδήποτε τρίτο, ο οποίος θα είχε το δικαίωμα να την εισπράξει από την Επιχείρηση.
- 8.2.3 Κάθε οφειλής του Αναδόχου προς το Δημόσιο που θα προέρχεται από τα Αποδεικτικά Φορολογικής και Ασφαλιστικής Ενημερότητας, των οποίων η προσκόμισή είναι απαραίτητη σύμφωνα με τη Σύμβαση και την κείμενη νομοθεσία.
- 8.2.4 Κάθε οφειλής του Αναδόχου προς το προσωπικό του που είχε απασχοληθεί στο πλαίσιο υλοποίησης της Σύμβασης, η οποία έχει αναγγελθεί στη ΔΕΗ σύμφωνα με το άρθρο 702 του Αστικού Κώδικα.
- 8.3 Η πιο πάνω έγκριση εκχώρησης θα χορηγείται με την προϋπόθεση ότι:
- στη ζητούμενη σύμβαση εκχώρησης θα συμπεριλαμβάνονται απαραίτητως οι ανωτέρω όροι, η μη διατύπωση των οποίων αποτελεί λόγο μη αποδοχής της εκ μέρους της ΔΕΗ και
  - θα έχει άμεση και ευνοϊκή επίδραση στην πρόοδο της Σύμβασης.
- 8.4 Η πιο πάνω σύμβαση εκχώρησης θα θεωρείται έγκυρη εφόσον αποδεδειγμένα έχει κοινοποιηθεί στη ΔΕΗ.

## **ΕΝΟΤΗΤΑ 4: ΧΩΡΟΣ ΠΑΡΟΧΗΣ ΥΠΗΡΕΣΙΩΝ**

### **Άρθρο 9 Γνώση των τοπικών συνθηκών**

- 9.1 Ο Ανάδοχος βεβαιώνει ότι έχει επισκεφθεί την περιοχή των προς συντήρηση εγκαταστάσεων και έχει προβεί σε επιτόπια εξέταση της τοποθεσίας τους, των γειτονικών χώρων, της ύπαρξης τυχόν δουλείας διέλευσης και ότι ενημερώθηκε για τις απαιτούμενες βοηθητικές εγκαταστάσεις, τον τύπο εξοπλισμού, τη θέση και καταλληλότητα των υλικών συντήρησης, τα μέσα προσπέλασης στην τοποθεσία παροχής των υπηρεσιών, τις τοπικές εργασιακές συνθήκες και όλες τις άλλες τοπικές συνθήκες που μπορούν να επιδράσουν με οποιοδήποτε τρόπο στην εκτέλεση των εργασιών ή στο κόστος τους.
- 9.2 Ο Ανάδοχος βεβαιώνει επίσης ότι οι συμβατικές τιμές είναι αποτέλεσμα δικών του υπολογισμών και βασίζονται στη δική του γνώση και εκτίμηση των συνθηκών και κινδύνων που υπάρχουν και όχι σ' οποιαδήποτε περιγραφή ή δήλωση της Επιχείρησης.

- 9.3 Σε καμία περίπτωση ο Ανάδοχος δεν δικαιούται αποζημίωσης ή πρόσθετης αμοιβής για λόγους που αφορούν στις συνθήκες υλοποίησης των υπηρεσιών, πλην των ρητά αναφερομένων στη Σύμβαση.

Εφόσον κατά την εκτέλεση της Σύμβασης αποδειχθεί ότι οι πραγματικές συνθήκες αποκλίνουν ουσιαστικά εκείνων που προκύπτουν από τα χορηγηθέντα από τη ΔΕΗ στοιχεία, ο Ανάδοχος οφείλει να υποβάλει αμελλητί προς τη ΔΕΗ τα αναγκαία αποδεικτικά στοιχεία. Οποιαδήποτε σχετική με το ζήτημα αυτό απαίτηση του Αναδόχου προϋποθέτει εν τούτοις την εκ του λόγου αυτού ύπαρξη σημαντικής διατάραξης της ισορροπίας μεταξύ παροχής και αντιπαροχής της Σύμβασης.

## **ΕΝΟΤΗΤΑ 5: ΠΡΟΣΩΠΙΚΟ ΑΝΑΔΟΧΟΥ**

### **Άρθρο 10 Προσωπικό του Αναδόχου**

- 10.1 Ο Ανάδοχος υποχρεούται να διαθέσει, με δική του ευθύνη και δαπάνες, όλο το προσωπικό που απαιτείται για την εκπλήρωση των υποχρεώσεων του που προκύπτουν από τη Σύμβαση και είναι υπεύθυνος, δυνάμει του Αστικού και Ποινικού Ελληνικού Δικαίου, για όλες τις πράξεις ή και παραλείψεις του εν λόγω προσωπικού, που σχετίζονται με τη Σύμβαση.
- 10.2 Το προσωπικό που απασχολεί ο Ανάδοχος για την εκτέλεση της Σύμβασης ασχέτως ειδικότητας, πρέπει να είναι ικανό, αριθμητικά επαρκές, ειδικευμένο και να έχει όλα τα προσόντα και τις προϋποθέσεις που προβλέπονται από την Ελληνική Νομοθεσία και τους σχετικούς Κανονισμούς, ώστε να εξασφαλίζεται η έγκαιρη και άρτια αποπεράτωση των παρεχόμενων υπηρεσιών.
- 10.3 Ο Ανάδοχος οφείλει να υποβάλει στην Επιχείρηση, με την εγκατάστασή του στις εγκαταστάσεις της ΔΕΗ, κατάσταση του προσωπικού που θα απασχολεί (αριθμός, ειδικότητα) καθώς και κάθε πληροφορία που κρίνει απαραίτητη η Επιχείρηση για το προσωπικό αυτό. Οφείλει δε να πληροφορεί την Επιχείρηση προκαταβολικά για οποιαδήποτε ουσιαστική αυξομείωση του αριθμού του προσωπικού του καθ' όλη τη διάρκεια εκτέλεσης των εργασιών και μέχρι την Προσωρινή Παραλαβή.
- 10.4 Ο Ανάδοχος οφείλει να υποβάλει στην Επιχείρηση, έγκαιρα και σε κάθε περίπτωση πριν από την άφιξη αλλοδαπού προσωπικού του στη Ελλάδα, έγγραφα στοιχεία με τα οποία αποδεικνύεται η καταλληλότητα (εκπαίδευση, προσόντα) του προσωπικού αυτού που αποστέλλεται στην Ελλάδα για τις ανάγκες της Σύμβασης, όπως και κάθε άλλο στοιχείο που θεωρείται αναγκαίο για να υποστηριχθεί από την Επιχείρηση η έκδοση από τις αρμόδιες Ελληνικές Αρχές των αναγκαίων αδειών εργασίας, θεωρήσεων διαβατηρίων κ.λπ. Τυχόν δαπάνες για τα παραπάνω βαρύνουν τον Ανάδοχο.
- 10.5 Η Επιχείρηση έχει το δικαίωμα να ζητά, με έγγραφη ειδοποίηση προς τον Ανάδοχο, την απομάκρυνση οποιουδήποτε μέλους του προσωπικού του που κρίνεται για οποιοδήποτε βάσιμο λόγο ως ακατάλληλο. Ο Ανάδοχος είναι υποχρεωμένος χωρίς αντιρρήσεις να απομακρύνει το μέλος αυτό του προσωπικού του με δικές του δαπάνες και δεν μπορεί να το ξαναχρησιμοποιήσει χωρίς προηγούμενη γραπτή έγκριση της Επιχείρησης.
- 10.6 Στην περίπτωση που αποσύρεται ή απομακρύνεται από τις εγκαταστάσεις της ΔΕΗ ένα μέλος του προσωπικού του Αναδόχου που εκτελεί εξειδικευμένη εργασία, ο Ανάδοχος δεν δύναται να επικαλεσθεί την απομάκρυνση αυτή ως λόγο καθυστέρησης για την εκτέλεση της Σύμβασης ή οποιουδήποτε τμήματός της.

- 10.7 Ο Ανάδοχος αναλαμβάνει την πλήρη ευθύνη, σύμφωνα με τους όρους και τις προβλέψεις που καθορίζονται στο άρθρο αυτό, για το δικό του προσωπικό και για το προσωπικό των υποπρομηθευτών και των υπεργολάβων του.

## **Άρθρο 11**

### **Νυχτερινή, υπερωριακή εργασία- Εργασία τις αργίες και εορτές**

- 11.1 Επιτρέπεται η εκτέλεση από τον Ανάδοχο νυχτερινής ή υπερωριακής εργασίας και εργασίας κατά τις αργίες και εορτές, σύμφωνα με όσα ορίζονται από τους Νόμους του Κράτους, εκτός αν υπάρχει ρητή απαγορευτική εντολή της Επιχείρησης.  
Στις περιπτώσεις αυτές, ο Ανάδοχος δεν δικαιούται πρόσθετης αποζημίωσης, υποχρεούται όμως να τηρεί όλους τους Νόμους και Κανονισμούς που αφορούν σε τέτοιες εργασίες.
- 11.2 Ο Ανάδοχος είναι υποχρεωμένος να ανακοινώνει στην Επιβλέπουσα Υπηρεσία γραπτά, πριν από είκοσι τέσσερις (24) τουλάχιστον ώρες, την πρόθεσή του να εκτελέσει εργασία νυχτερινή, υπερωριακή ή κατά τις αργίες και εορτές.
- 11.3 Αν ο Ανάδοχος δεν μπορέσει να εξασφαλίσει έγκριση από τις Αρμόδιες Αρχές για υπερωριακή εργασία, αυτό δεν θα αποτελέσει δικαιολογία για παράταση των προθεσμιών εκτέλεσης της Σύμβασης.  
Ειδικά για την υπερωριακή εργασία, η Επιχείρηση θα συνηγορεί, εφόσον κρίνεται απαραίτητο και δεν υπάρχει δυνατότητα χρησιμοποίησης περισσότερου προσωπικού, αλλά δεν μπορεί να εγγυηθεί την εξασφάλιση της σχετικής έγκρισης από τις αρμόδιες Αρχές.
- 11.4 Κατά την εκτέλεση της νυχτερινής εργασίας, ο Ανάδοχος υποχρεούται να παρέχει με δαπάνη του πρόσθετο και ικανοποιητικό φωτισμό για την ασφάλεια του προσωπικού του και παντός τρίτου, καθώς και κατάλληλα μέσα που να επιτρέπουν την καλή τοποθέτηση και επιθεώρηση των υλικών και την από κάθε άποψη σωστή εκτέλεση των εργασιών.
- 11.5 Εάν για την ασφάλεια των εγκαταστάσεων της Επιχείρησης ή την τεχνική αρτιότητα των υπηρεσιών ή την εκπλήρωση των συμβατικών υποχρεώσεων του Αναδόχου ή εξαιτίας άλλων περιορισμών στις ώρες εργασίας που επιβάλουν τρίτοι (Δημόσιες Υπηρεσίες, Δήμοι και Κοινότητες, σημαντικοί Καταναλωτές κ.λπ.) είναι αναγκαία, κατά την κρίση της Επιχείρησης, η νυχτερινή ή υπερωριακή εργασία ή η εκτέλεση εργασίας κατά τις αργίες και εορτές, ο Ανάδοχος είναι υποχρεωμένος, μετά από σχετική εντολή, να την πραγματοποιεί χωρίς αντίρρηση και χωρίς καμία ιδιαίτερη αποζημίωση, εφόσον δεν προβλέπεται διαφορετικά στους Ειδικούς Όρους.

## **ΕΝΟΤΗΤΑ 6: ΕΡΓΟΤΑΞΙΑ - ΜΗΧΑΝΗΜΑΤΑ**

### **Άρθρο 12**

#### **Γραφεία και λοιπές εγκαταστάσεις του Αναδόχου**

- 12.1 Ο Ανάδοχος είναι υποχρεωμένος με δικές του δαπάνες να κατασκευάζει, συντηρεί και διατηρεί σε λειτουργία Γραφεία και λοιπές εγκαταστάσεις, που απαιτούνται για την παροχή των υπηρεσιών συντήρησης και που θα χρησιμοποιούνται τόσο για γραφεία, συνεργεία, αποθήκες, κτίριο πρώτων βοηθειών κ.λπ., όσο και για διαμονή του προσωπικού του.  
Οι εγκαταστάσεις αυτές, έστω και αν είναι προσωρινές, πρέπει να πληρούν τους όρους υγιεινής, να παρέχουν λογικές ανέσεις και να έχουν νερό πόσιμο, πυροσβεστικές συσκευές και αποχετευτικές και ηλεκτρικές εγκαταστάσεις.



- 12.2 Όλες οι εγκαταστάσεις, που θα απαιτηθούν για τους προηγούμενους σκοπούς, θα κατασκευάζονται σε κατάλληλες τοποθεσίες και με βάση σχέδια, που θα εκπονεί ο Ανάδοχος και θα εγκρίνει η Επιβλέπουσα Υπηρεσία.  
Οι εγκρίσεις αυτές της Επιχείρησης δεν μειώνουν την αποκλειστική ευθύνη του Αναδόχου σχετικά με την κατασκευή όλων των εγκαταστάσεων και τη χρησιμοποίησή τους.
- 12.3 Η διαχείριση, λειτουργία, συντήρηση και φύλαξη των προαναφερομένων εγκαταστάσεων ανήκει στον Ανάδοχο και πρέπει να γίνεται πάντοτε σύμφωνα με τους Νόμους και Κανονισμούς ασφάλειας, υγιεινής και δημόσιας τάξης.  
Ο Ανάδοχος είναι υποχρεωμένος να εκδίδει κανονισμούς λειτουργίας των εγκαταστάσεων αυτών και να παίρνει τα κατάλληλα μέτρα για την εφαρμογή τους.
- 12.4 Ο Ανάδοχος πρέπει να εξασφαλίσει και να διατηρεί κατάλληλες εγκαταστάσεις υγιεινής για όλο το προσωπικό που απασχολείται στη Σύμβαση. Για το σκοπό αυτό θα προβλεφθούν επαρκείς και κατάλληλες εγκαταστάσεις στα γραφεία του Αναδόχου, τους καταυλισμούς και σε άλλες τέτοιες θέσεις μέσα στην περιοχή που παρέχονται οι υπηρεσίες ή κοντά σε αυτή, σύμφωνα με τις οδηγίες και εγκρίσεις που θα δοθούν από την Επιβλέπουσα Υπηρεσία.
- 12.5 Ο Ανάδοχος υποχρεούται να εγκαταστήσει και να διατηρεί σε καλή λειτουργία πυροσβεστικές συσκευές και να εξασφαλίσει χημικούς πυροσβεστήρες, που θα τοποθετηθούν μέσα ή κοντά στις εγκαταστάσεις του.  
Τα μέτρα που προβλέπονται για την προστασία από φωτιά και την κατάσβεσή της, πρέπει να είναι σύμφωνα με τον Κανονισμό Πυροπροστασίας και τις λοιπές ισχύουσες σχετικές διατάξεις και τις οδηγίες της Επιβλέπουσας Υπηρεσίας, χωρίς αυτό να μειώνει κατά οποιοδήποτε τρόπο την αποκλειστική ευθύνη του Αναδόχου.
- 12.6 Ανάλογα με το μέγεθος και τη φύση των παρεχόμενων υπηρεσιών συντήρησης είναι δυνατό με τους Ειδικούς Όρους να αυξηθούν ή μειωθούν οι απαιτήσεις της Επιχείρησης για τις Εργοταξιακές εγκαταστάσεις του Αναδόχου.

### **Άρθρο 13**

#### **Καθαριότητα Εγκαταστάσεων Αναδόχου - Καθαρισμός της περιοχής παροχής των υπηρεσιών**

- 13.1 Κατά τη διάρκεια εκτέλεσης των εργασιών, καθώς και μετά την αποπεράτωσή τους και μέχρι τη διάλυση των εγκαταστάσεών του, ο Ανάδοχος θα είναι υπεύθυνος για τη διατήρηση της καθαριότητας στους χώρους εργασίας, καθώς και για την έγκαιρη και με κατάλληλο τρόπο απομάκρυνση ή καταστροφή άχρηστων υλικών και άλλων απορριμμάτων σε τοποθεσίες που επιτρέπουν η Επιβλέπουσα Υπηρεσία και οι Δημόσιες Αρχές.  
Ο Ανάδοχος υποχρεούται να διατηρεί μόνιμο και ιδιαίτερο προσωπικό που θα φροντίζει για την καθαριότητα.
- 13.2 Κατά τη διάρκεια εκτέλεσης των εργασιών συντήρησης, ο Ανάδοχος με δαπάνες του θα μεριμνά για την απαιτούμενη διακίνηση των μηχανημάτων, των ανταλλακτικών, χρησίων υλικών ή υλικών περισυλλογής, εφοδίων κ.λπ., καθώς επίσης και για τη μεταφορά, ταξινόμηση και αποθήκευσή τους σε χώρους που θα καθορισθούν από την Επιχείρηση. Επίσης θα προβαίνει στη διάθεσή τους ακολουθώντας τις οδηγίες της Επιχείρησης.
- 13.3 Αμέσως μετά την αποπεράτωση των εργασιών, ο Ανάδοχος είναι υποχρεωμένος με ευθύνη, μέριμνα, μέσα και δαπάνες του, ύστερα από γραπτή οδηγία της Επιβλέπουσας Υπηρεσίας, να απομακρύνει τις άχρηστες εγκαταστάσεις του από τους χώρους της ΔΕΗ και να φροντίσει για τον πλήρη και επιμελή καθαρισμό του ευρύτερου χώρου παροχής των υπηρεσιών.

Είναι υποχρεωμένος επίσης, να αποκομίσει από τις εγκαταστάσεις της ΔΕΗ τα μηχανήματα, τα υλικά και τα εφόδια ιδιοκτησίας του, καθώς και όλα τα κατάλοιπα ή απορρίμματα, που προέρχονται από την εκτέλεση των υπηρεσιών.

- 13.4 Εάν ο Ανάδοχος δεν συμμορφωθεί με τις υποχρεώσεις του, που αναφέρονται στις προηγούμενες παραγράφους, η Επιχείρηση έχει το δικαίωμα, αφού περάσει άπρακτη η λογική προθεσμία που θα δοθεί στον Ανάδοχο για το σκοπό αυτό, να εκτελέσει για λογαριασμό του, με δαπάνες και ευθύνη του, τις εργασίες αποξήλωσης, αποκομιδής και εκκαθάρισης που προβλέπονται στο άρθρο αυτό.

#### **Άρθρο 14** **Μηχανήματα, εργαλεία και υλικά**

- 14.1 Εφόσον δεν προβλέπεται διαφορετικά στους Ειδικούς Όρους της Σύμβασης, ο Ανάδοχος είναι υποχρεωμένος, με δικές του δαπάνες, να προβαίνει στην προμήθεια, εγκατάσταση και λειτουργία οποιωνδήποτε μηχανημάτων, εργαλείων, υλικών και εφοδίων, αναγκαίων ή χρήσιμων για την εκτέλεση της Σύμβασης.  
Τα υπόψη μηχανήματα, εργαλεία, υλικά και εφόδια, καθώς και όλα τα ικριώματα, εγκαταστάσεις, που χρησιμοποιούνται προσωρινά ή οριστικά για την υλοποίηση της Σύμβασης, πρέπει να είναι κατάλληλα για τη χρήση που προορίζονται και να παρέχουν πλήρη ασφάλεια για τις εγκαταστάσεις της ΔΕΗ και το προσωπικό. Για το σκοπό αυτό, η Επιχείρηση έχει το δικαίωμα να κάνει οποτεδήποτε, σύμφωνα με τις διατάξεις των Τεχνικών Προδιαγραφών ή τις απαιτήσεις των Κανονισμών που ισχύουν, δειγματοληψίες ή/και δοκιμές στα υλικά και στις εργασίες που εκτελούνται. Οι δαπάνες των δοκιμών αυτών θα βαρύνουν τον Ανάδοχο, εκτός αν καθορίζεται διαφορετικά στους Ειδικούς Όρους Σύμβασης.
- 14.2 Η Επιχείρηση δικαιούται να απαγορεύσει τη χρήση ή/και την εγκατάσταση οποιουδήποτε μηχανήματος, εργαλείου, βοηθητικής εγκατάστασης κ.λπ., εφόσον θεωρεί τη χρήση ή την εγκατάστασή τους ως μη ασφαλή.
- 14.3 Απαγορεύεται στον Ανάδοχο να απομακρύνει από τις εγκαταστάσεις της ΔΕΗ οποιοδήποτε μηχάνημα, εργαλείο, υλικό ή εφόδιο ή οποιαδήποτε εγκατάσταση του Αναδόχου έχει προσκομιστεί στο χώρο της ΔΕΗ ή που έχει κατασκευαστεί σ' αυτόν, χωρίς προηγούμενη γραπτή έγκριση της Επιβλέπουσας Υπηρεσίας.
- 14.4 Ανεξάρτητα από τη γενική υποχρέωση που έχει ο Ανάδοχος να συντηρεί διαρκώς τα μηχανήματά του και να τα διατηρεί σε κατάσταση που να παρέχουν πλήρη ασφάλεια για το προσωπικό και τις εγκαταστάσεις, έχει επί πλέον την υποχρέωση να προσκομίζει για κάθε ανυψωτικό μηχάνημα (γερανό, αναβατόριο κ.λπ.) που θα χρησιμοποιηθεί για την υλοποίηση της Σύμβασης, πριν την άφιξη του στις εγκαταστάσεις της ΔΕΗ, πιστοποιητικό σε ισχύ που να έχει εκδοθεί από ειδικό επίσημο Οργανισμό Ασφάλειας και με το οποίο θα αποδεικνύεται ότι το μηχάνημα έχει υποβληθεί σε δοκιμές ασφαλείας που προβλέπονται στους σχετικούς Κανονισμούς. Ο Ανάδοχος υποχρεούται να διατηρεί σε ισχύ τα πιστοποιητικά αυτά σε όλη τη διάρκεια εκτέλεσης της Σύμβασης.  
Η προσκόμιση αυτή δεν αναιρεί την αποκλειστική ευθύνη του Αναδόχου για την ασφαλή λειτουργία των μηχανημάτων αυτών.

### **ΕΝΟΤΗΤΑ 7: ΕΥΘΥΝΕΣ - ΕΓΓΥΗΣΕΙΣ ΑΝΑΔΟΧΟΥ**

#### **Άρθρο 15** **Ευθύνες του Αναδόχου – Περιορισμοί Ευθύνης Συμβαλλομένων**

- 15.1 Ο Ανάδοχος αναλαμβάνει την υποχρέωση να εκτελέσει οποιοδήποτε τμήμα καθώς και το σύνολο της Σύμβασης άρτια, πλήρως, εμπρόθεσμα και σύμφωνα προς τους κανόνες της επιστήμης και τεχνικής, τις προβλέψεις των τεχνικών προδιαγραφών καθώς και τους εμπορικούς όρους της Σύμβασης.
- 15.2 Ο Ανάδοχος και οι Υπεργολάβοι του πρέπει να τηρούν τις υποχρεώσεις στους τομείς του περιβαλλοντικού, κοινωνικού και εργατικού δικαίου που έχουν θεσπιστεί από το δίκαιο της Ένωσης, το εθνικό δίκαιο, συλλογικές συμβάσεις ή σε σχετικές διεθνείς διατάξεις (ΚΕΠΥ, άρθρο 11, παρ.1. Ειδικότερα οφείλουν να συμμορφώνονται αυστηρά προς τους ισχύοντες στην Ελλάδα σχετικούς Νόμους, Διατάγματα, Κανονισμούς και Αστυνομικές διατάξεις, και των σχετικών με την Υγεία και Ασφάλεια στην Εργασία και με την προστασία του περιβάλλοντος διατάξεων, έγγραφες διαταγές από Δημόσιες, Δημοτικές ή άλλες Αρχές, που θα αναφέρονται σε νόμιμες απαιτήσεις τους για την εκτέλεση εργασιών από τον Ανάδοχο, καθώς και προς τους Κανονισμούς και τις έγγραφες εντολές και οδηγίες της Επιχείρησης, συμπεριλαμβανομένων των Κανονισμών Ασφαλείας της Επιχείρησης.

Επίσης πρέπει να:

- α. παρέχουν τις υπηρεσίες υπό ασφαλείς συνθήκες όσον αφορά τις εργασίες και όλο το απασχολούμενο σ' αυτές προσωπικό, καθώς επίσης και τους τρίτους.
- β. εκδίδουν με μέριμνά τους και δαπάνες τους κάθε άδεια που προβλέπεται από τους παραπάνω Νόμους και Διατάγματα, εκτός αν άλλως ορίζεται στους Ειδικούς Όρους Σύμβασης.
- γ. αναφέρουν αμέσως στην Επιχείρηση και τις Αρμόδιες Αρχές και παίρνουν όλα τα αναγκαία μέτρα, σε περίπτωση ατυχήματος σε οποιοδήποτε άτομο ή ζημίας σε οποιαδήποτε ιδιοκτησία (συμπεριλαμβανομένων αυτών της Επιχείρησης).
- δ. αναφέρουν στην Επιχείρηση οποιαδήποτε ζημιά ή απώλεια του Εξοπλισμού και των εγκαταστάσεων της Επιχείρησης.
- ε. ανακοινώνουν στην Επιχείρηση τις διαταγές που απευθύνονται ή κοινοποιούνται σε αυτούς κατά τη διάρκεια εκτέλεσης της Σύμβασης και τα διάφορα έγγραφα των Αρχών, σχετικά με τα υποδεικνυόμενα μέτρα ελέγχου, ασφάλειας κ.λπ.

15.2 Ειδικότερα και μέχρι την Προσωρινή Παραλαβή του αντικειμένου της Σύμβασης:

- 15.2.1 Ο Ανάδοχος ευθύνεται και φέρει τον κίνδυνο οποιασδήποτε ζημίας ή απώλειας ή καταστροφής του Εξοπλισμού, καθώς και των κάθε είδους εγκαταστάσεων του στο Χώρο της ΔΕΗ, από οποιοδήποτε λόγο ή αιτία, περιλαμβανομένων των περιστατικών Ανωτέρας Βίας, κατά τα οριζόμενα στο άρθρο 32 του παρόντος τεύχους, είναι δε υποχρεωμένος να επισκευάζει ή να αντικαθιστά κάθε τμήμα του Εξοπλισμού, που έχει υποστεί βλάβη, κατά τρόπο που να ικανοποιεί πλήρως την Επιχείρηση, εξαιρουμένων των ζημιών που οφείλονται σε αποκλειστική υπαιτιότητα της ΔΕΗ ή του προσωπικού της καθώς και σε περιστατικά ανωτέρας βίας, τα οποία κατά τα οριζόμενα στο άρθρο περί Ανωτέρας Βίας εξαιρούνται και δεν καλύπτονται από τα συνήθη ασφαλιστήρια κατά παντός κινδύνου. Στις εξαιρούμενες αυτές περιπτώσεις τα δύο μέρη θα συμφωνήσουν από κοινού για τον εύλογο επιμερισμό των δαπανών που θα απαιτηθούν για την εκ νέου αποπεράτωση των υπηρεσιών, στο βαθμό και στην έκταση που αυτές επλήγησαν.
- 15.2.2 Ο Ανάδοχος ευθύνεται για την αποκατάσταση οποιοδήποτε ελαττώματος των υπηρεσιών, όπως καθορίζεται στο άρθρο 23 του παρόντος τεύχους.
- 15.2.3 Επίσης ο Ανάδοχος ευθύνεται:
- α. έναντι τρίτων, έναντι του προσωπικού της Επιχείρησης, καθώς και έναντι του δικού του προσωπικού και των Υπεργολάβων του, για ζημιές γενικά, στις οποίες

συμπεριλαμβάνονται οι ζημιές σε ιδιοκτησία, οι σωματικές βλάβες ή και θάνατος οποιουδήποτε προσώπου, ακόμη και αυτών που δεν καλύπτονται από τα συνήθη ασφαλιστήρια συμβόλαια.

β. έναντι της Επιχείρησης, για κάθε είδους ζημιές ή άμεσες θετικές δαπάνες που θα υποστεί λόγω μη εκπληρώσεως από τον Ανάδοχο των συμβατικών του υποχρεώσεων ή που απορρέουν από ελαττώματα των υπηρεσιών ή ακόμη και από την υλοποίησή τους σύμφωνα με τη Σύμβαση, καθώς και από περιστατικά που συμβαίνουν κατά την εκτέλεση.

15.3 Από την ημερομηνία της Προσωρινής Παραλαβής των υπηρεσιών και μέχρι την Οριστική Παραλαβή τους, ο Ανάδοχος ευθύνεται για όλες τις αναφερόμενες περιπτώσεις της προηγούμενης παραγράφου 15.2, αλλά μόνο για λόγους που οφείλονται σε αυτόν τον ίδιο ή στους εκπροσώπους του και Υποκαταστάτες του ή/και σε ελαττώματα των υπηρεσιών.

15.4 Τέλος για κάθε μη εκπλήρωση ή πλημμελή εκπλήρωση των υποχρεώσεων του Αναδόχου ή των Υπεργολάβων του, ευθύνεται αποκλειστικά ο Ανάδοχος και αναλαμβάνει κάθε σχετική ευθύνη που προκύπτει από τη Σύμβαση, είτε αστική είτε ποινική, έναντι της Επιχείρησης και κάθε τρίτου.

Επίσης ο Ανάδοχος υποχρεούται να αναλάβει με δαπάνες του την υπεράσπιση της Επιχείρησης σε κάθε τυχόν σχετική αγωγή και μήνυση, που θα εγείρει οποιοσδήποτε κατά της Επιχείρησης ή/και του προσωπικού της, για λόγους που ανάγονται σε ενέργειες ή παραλείψεις του Αναδόχου (ή των Υποπρομηθευτών / Υπεργολάβων του). Οι δαπάνες αυτές θα επιστρέφονται στον Ανάδοχο σε περίπτωση που ήθελε τελεσιδίκως κριθεί ότι οι ως άνω ενέργειες ή παραλείψεις δεν εμπίπτουν στη σφαίρα ευθύνης του Αναδόχου (ή των Υποπρομηθευτών / Υπεργολάβων του).

15.5 Οι ευθύνες του Αναδόχου για αποζημίωση της Επιχείρησης, που απορρέουν από τη Σύμβαση δεν θα υπερβαίνουν το πενήντα τοις εκατό (50%) του Συμβατικού Τιμήματος, προσαυξανόμενου με το τίμημα των τυχόν πρόσθετων εργασιών και των Συμπληρωμάτων της Σύμβασης καθώς και με τις αναθεωρήσεις τους, εκτός των περιπτώσεων κατά τις οποίες συντρέχει λόγος απόρριψης των υπηρεσιών, οπότε το ποσοστό αυτό δεν θα υπερβαίνει το εκατό τοις εκατό (100%) του ως άνω καθοριζόμενου Συμβατικού Τιμήματος.

Οι ευθύνες της Επιχείρησης για αποζημίωση του Αναδόχου, που απορρέουν από τη Σύμβαση δεν θα υπερβαίνουν το 50% του Συμβατικού Τιμήματος προσαυξανόμενου με το τίμημα των τυχόν πρόσθετων εργασιών και των Συμπληρωμάτων της Σύμβασης καθώς και με τις αναθεωρήσεις τους.

Επιπλέον οι συμβαλλόμενοι συμφωνούν ότι δεν θα ευθύνονται έναντι αλλήλων για τυχόν έμμεσες δαπάνες ή/και αποθετικές ζημιές.

## **Άρθρο 16** **Παραιτήσεις και Εγκρίσεις**

16.1 Σε περίπτωση που η Επιχείρηση επιλέξει να παραιτηθεί από οποιαδήποτε δικαιώματά της, που απορρέουν από τη Σύμβαση, σε σχέση με τον έλεγχο των υπηρεσιών ή τμήματός τους, ή στην περίπτωση που η Επιχείρηση εγκρίνει οποιοδήποτε έγγραφο, σχέδιο ή ενέργεια του Αναδόχου, η παραίτηση αυτή από δικαίωμα ή η παροχή έγκρισης κατ' ουδένα τρόπο απαλλάσσει τον Ανάδοχο των ευθυνών του, που απορρέουν από τη Σύμβαση.

16.2 Ο Ανάδοχος παραιτείται ρητά και ανεπιφύλακτα όλων των κατά τα άρθρα 325-329, 695 και 1106 του Αστικού Κώδικα δικαιωμάτων του με την εξαίρεση των οριζόμενων στην παράγραφο 26.4 του παρόντος τεύχους.

Επίσης παραιτείται εκτός των ανωτέρω διατάξεων του Αστικού Κώδικα και του άρθρου 388 του Αστικού Κώδικα ή/και των δικαιωμάτων του που απορρέουν από οποιοδήποτε άλλο Νόμο, διάταξη κ.λπ., που είναι σε ισχύ ή θα ισχύσει στο μέλλον και αφορούν σε αναθεώρηση ή /και αναπροσαρμογή του συμβατικού τιμήματος, έναντι του οποίου αυτός ανέλαβε την παροχή των υπηρεσιών και τούτο ανεξάρτητα οποιωνδήποτε τυχόν μεταβολών συνθηκών, εκτός αν ορίζεται διαφορετικά στη Σύμβαση, δοθέντος ότι τον κίνδυνο της απρόοπτης μεταβολής των συνθηκών τον θεωρεί ο Ανάδοχος ως ενδεχόμενο και τον αποδέχεται.

Στην έννοια της ανωτέρω απρόοπτης μεταβολής των συνθηκών δεν περιλαμβάνεται η τροποποίηση Νομοθεσίας σχετικά με την Προστασία του Περιβάλλοντος, στο βαθμό που με την τιμολόγηση που προβλέπεται στη Σύμβαση δεν καλύπτεται το κόστος των επιπλέον εργασιών, που θα προκύψουν εξαιτίας των περιπτώσεων αυτών.

## **Άρθρο 17** **Εγγυήσεις - Εγγυητικές Επιστολές**

17.1 Ο Ανάδοχος εγγυάται:

- α. την πιστή εκπλήρωση όλων των από τη Σύμβαση υποχρεώσεων του καθώς και την καλή και τεχνικά άρτια, σύμφωνα προς τους όρους της Σύμβασης και τους παραδεδεδεγμένους κανόνες της σύγχρονης επιστήμης, συντήρηση του Εξοπλισμού, ώστε αυτός να είναι κατάλληλος για απρόσκοπτη λειτουργία του τον σκοπό για τον οποίο συμφωνήθηκε και προορίζεται.
- β. την παροχή των υπηρεσιών, τόσο μερικά όσο και ολικά, μέσα στις προθεσμίες που καθορίζονται στη Σύμβαση.
- γ. ότι ο συντηρηθείς εξοπλισμός θα είναι απαλλαγμένος κάθε ελαττώματος σχετικού με την παρασχεθείσα συντήρηση. Η εγγύηση αυτή δεν καλύπτει συνήθη φθορά, φθορές και ζημιές που οφείλονται σε έλλειψη συντήρησης από τη ΔΕΗ ή σε σφάλματα κατά τη λειτουργία, καθώς και ελαττώματα τα οποία, αν και έγιναν αντιληπτά από τη ΔΕΗ, δεν γνωστοποιήθηκαν στον Ανάδοχο.

17.2 Σε περίπτωση μη τήρησης από τον Ανάδοχο των εγγυηθέντων από αυτόν, η Επιχείρηση δικαιούται να ασκήσει όλα τα σχετικά δικαιώματα που της παρέχονται από τη Σύμβαση. Η μη άσκηση όμως από την Επιχείρηση οποιουδήποτε από τα δικαιώματά της, δεν θα ερμηνεύεται ως παραίτηση της Επιχείρησης από τα δικαιώματα αυτά.

17.3 Για την ακριβή, εμπρόθεσμη και πιστή εκπλήρωση των από τη Σύμβαση υποχρεώσεών του, συμπεριλαμβανομένων των υποχρεώσεών του προς τρίτους έναντι των οποίων η Επιχείρηση τυχόν θα ευθύνεται σύμφωνα με τους Ελληνικούς Νόμους για καταβολή προστίμων και ποινικών ρητρών λόγω της μη εκπλήρωσης των υποχρεώσεων του Αναδόχου όπως αυτές απορρέουν από τη Σύμβαση, ο Ανάδοχος παρέχει όσες από τις παρακάτω εγγυήσεις προβλέπονται στο Συμφωνητικό της Σύμβασης:

- α. Από την Εγγυητική Επιστολή Καλής Εκτέλεσης που κατατίθεται από τον Ανάδοχο κατά την υπογραφή της Σύμβασης.
- β. Από την Εγγυητική Επιστολή Προκαταβολής που κατατίθεται για την ανάληψη από τον Ανάδοχο σχετικής προκαταβολής.

- γ. Από την εγγύηση με μορφή κρατήσεων που γίνονται σε κάθε πληρωμή προς τον Ανάδοχο.
- δ. Εγγυητική Επιστολή Καλής Λειτουργίας που κατατίθεται από τον Ανάδοχο σε αντικατάσταση της Εγγυητικής Επιστολής Καλής Εκτέλεσης.

Οι παραπάνω εγγυήσεις παρέχονται με τη μορφή Εγγυητικών Επιστολών, οι οποίες εκδίδονται με δαπάνες του Αναδόχου, σύμφωνα με αντίστοιχα υποδείγματα της Επιχείρησης, τους όρους, τις προϋποθέσεις και το ποσό που καθορίζονται στο Συμφωνητικό ή στους Ειδικούς Όρους της Σύμβασης και τα αναφερόμενα στις επόμενες παραγράφους.

#### 17.4 Εγγυητική Επιστολή Καλής Εκτέλεσης (ΕΕΚΕ).

- 17.4.1 Ο Ανάδοχος υποχρεούται να παράσχει στην Επιχείρηση ΕΕΚΕ, η οποία θα αντικαταστήσει την Εγγυητική Επιστολή Συμμετοχής στο Διαγωνισμό που βρίσκεται στα χέρια της Επιχείρησης.
- 17.4.2 Για οποιαδήποτε αύξηση του Συμβατικού Τιμήματος στην οποία περιλαμβάνεται και η τυχόν αναθεώρηση τιμών και εφόσον μια ή περισσότερες αυξήσεις μαζί υπερβαίνουν το καθοριζόμενο στο Συμφωνητικό ποσοστό του Συμβατικού Τιμήματος, ο Ανάδοχος υποχρεούται να καταθέσει συμπληρωματικές ΕΕΚΕ.
- 17.4.3 Σε περίπτωση που ο Ανάδοχος αρνείται να καταθέσει τις ως άνω συμπληρωματικές ΕΕΚΕ, τότε η Επιχείρηση δικαιούται να παρακρατεί τα αντίστοιχα ποσά από οποιαδήποτε πληρωμή προς τον Ανάδοχο, μέχρι την κατάθεση των Εγγυητικών Επιστολών.
- 17.4.4 Η Επιχείρηση, κατά την κρίση της, δικαιούται να κηρύξει καταπεσούσα την ΕΕΚΕ, μερικά ή ολικά, λόγω οποιασδήποτε απαίτησής της κατά του Αναδόχου, που απορρέει από τη Σύμβαση.
- 17.4.5 Με την προϋπόθεση ότι στο μεταξύ δε θα συντρέξει λόγος για κατάπτωση, η ΕΕΚΕ θα επιστραφεί στο φορέα που την εξέδωσε μετά την Οριστική Παραλαβή των υπηρεσιών, εκτός εάν θα πρέπει να καλύψει αναλογικά τμήμα της Σύμβασης που πρόκειται να παραληφθεί οριστικά αργότερα, σύμφωνα με τα προβλεπόμενα στο άρθρο 24 του παρόντος τεύχους. Η ΕΕΚΕ δεν θα επιστραφεί, εφόσον υπάρχουν απαιτήσεις της Επιχείρησης κατά του Αναδόχου, οπότε μπορεί να αντικατασταθεί από τον Ανάδοχο με άλλη που να καλύπτει τις εν λόγω απαιτήσεις. Επίσης στο Συμφωνητικό προβλέπονται οι τυχόν περιπτώσεις και οι προϋποθέσεις βάσει των οποίων μέρος της ΕΕΚΕ επιστρέφεται
- 17.4.6 Για την επιστροφή της ΕΕΚΕ, ο Ανάδοχος πρέπει να υποβάλει σχετική αίτηση στην Επιχείρηση.

#### 17.5 Εγγυητική Επιστολή Προκαταβολής (ΕΕΠ)

- 17.5.1 Η προκαταβολή που τυχόν χορηγείται στον Ανάδοχο, θα καλύπτεται από ισόποση ΕΕΠ, η οποία θα παραδοθεί στην Επιχείρηση πριν από τη λήψη της Προκαταβολής.
- 17.5.2 Η ΕΕΠ αποδεσμεύεται τμηματικά με την πρόοδο απόσβεσης της Προκαταβολής.
- 17.5.3 Η Επιχείρηση με έγγραφη πρόσκληση προς τον Ανάδοχο δικαιούται να αναλάβει από την παραπάνω ΕΕΠ το αντίστοιχο ποσό προκαταβολής, σε όποια έκταση δεν έχει συμψηφισθεί το ποσό αυτό με ποσά που οφείλονται στον Ανάδοχο, σε περίπτωση έκπτωσής του ή καταγγελίας της Σύμβασης, όπως επίσης και σε

περίπτωση καθυστέρησης εκτέλεσης της Σύμβασης συνεπεία της οποίας επιβραδύνεται η απόσβεση της προκαταβολής.

#### 17.6 Εγγυητική Επιστολή Ανάληψης Κρατήσεων (ΕΕΑΚ)

Στον Ανάδοχο θα γίνεται κράτηση για Εγγύηση Καλής Εκτέλεσης ίση με το ποσοστό που καθορίζεται στο Συμφωνητικό επί του συνολικού ποσού κάθε πληρωμής. Οι κρατήσεις αυτές θα επιστρέφονται άτοκα, όπως καθορίζεται στο Συμφωνητικό.

Ο Ανάδοχος δύναται να αντικαταστήσει με ισόποσες ΕΕΑΚ τα παρακρατηθέντα ποσά ως Εγγύηση Καλής Εκτέλεσης.

Για τη διαχείριση των ΕΕΑΚ ισχύουν τα αναφερόμενα πιο πάνω για τις ΕΕΚΕ.

#### 17.7 Εγγυητική Επιστολή Καλής Λειτουργίας (ΕΕΚΛ)

17.7.1 Ο Ανάδοχος υποχρεούται να παράσχει στην Επιχείρηση ΕΕΚΛ, η οποία θα αντικαταστήσει την ΕΕΚΕ της Σύμβασης που βρίσκεται στα χέρια της Επιχείρησης.

17.7.2 Εφόσον δεν προβλέπεται διαφορετικά στα λοιπά συμβατικά τεύχη, με την παραπάνω ΕΕΚΛ ο Ανάδοχος εγγυάται την καλή λειτουργία του συντηρηθέντος εξοπλισμού για δώδεκα (12) μήνες από την ημερομηνία της Προσωρινής Παραλαβής του.

17.7.3 Αν στο διάστημα αυτό το συντηρηθέν αντικείμενο παρουσιάσει οποιαδήποτε τεχνική ανωμαλία ή έλλειψη που δεν οφείλεται σε κακή χρήση ή σε ανωτέρα βία, ο Ανάδοχος έχει τις υποχρεώσεις που αναφέρονται στην πιο κάτω παράγραφο 23.2.

17.7.4 Η Επιχείρηση, κατά την κρίση της, δικαιούται να καταπέσει την ΕΕΚΛ, μερικά ή ολικά, λόγω οποιασδήποτε απαίτησής της κατά του Αναδόχου, που απορρέει από τη Σύμβαση.

#### 17.8 Παροχή Εγγυήσεων – έκδοση Εγγυητικών Επιστολών

17.8.1 Οι παραπάνω εγγυήσεις μπορούν να έχουν εκδοθεί από πιστωτικά ή χρηματοδοτικά ιδρύματα ή ασφαλιστικές επιχειρήσεις κατά την έννοια των περιπτώσεων β και γ της παρ. 1 του άρθρου 14 του ν. 4364/2016, της αποδοχής της ΔΕΗ, την οποία η Επιχείρηση δεν μπορεί να αρνηθεί αδικαιολόγητα, που λειτουργούν νόμιμα σε:

- α. κράτος – μέλος της Ευρωπαϊκής Ένωσης (Ε.Ε.), ή
- β. κράτος – μέλος του Ευρωπαϊκού Οικονομικού Χώρου (Ε.Ο.Χ.) ή
- γ. τρίτες χώρες που έχουν υπογράψει και κυρώσει τη Συμφωνία περί Δημοσίων Συμβάσεων - ΣΔΣ (Government Procurement Agreement - GPA) του Παγκόσμιου Οργανισμού Εμπορίου

και έχουν σύμφωνα με τις ισχύουσες διατάξεις, αυτό το δικαίωμα.

17.8.2 Μπορεί επίσης να εκδίδονται από το Ταμείο Μηχανικών Εργοληπτών Δημοσίων Έργων (Τ.Μ.Ε.Δ.Ε.) ή να παρέχονται με γραμμάτιο του Ταμείου Παρακαταθηκών και Δανείων με παρακατάθεση σε αυτό του αντίστοιχου χρηματικού ποσού.

#### 17.9 Ισχύς Εγγυητικών Επιστολών

Η διάρκεια ισχύος των ως άνω Εγγυητικών Επιστολών καθορίζεται στο Συμφωνητικό της Σύμβασης.

Η ισχύς αυτών των Εγγυητικών Επιστολών θα παρατείνεται πέραν της παραπάνω προθεσμίας, χωρίς καμία αντίρρηση, μετά από γραπτό αίτημα της ΔΕΗ που θα υποβληθεί πριν από την ημερομηνία λήξεως των Εγγυητικών Επιστολών αυτών. Σε περίπτωση μη συμμόρφωσης του Αναδόχου η ΔΕΗ θα έχει το δικαίωμα να ζητήσει κατάπτωση των υπόψη Εγγυητικών Επιστολών.

## **ΕΝΟΤΗΤΑ 8: ΠΡΟΘΕΣΜΙΕΣ - ΜΕΤΑΒΟΛΕΣ - ΕΛΕΓΧΟΙ – ΕΛΑΤΤΩΜΑΤΑ**

### **Άρθρο 18**

#### **Πρόγραμμα Εκτέλεσης Σύμβασης**

- 18.1 Ο Ανάδοχος, με βάση τη συνολική και τις τμηματικές προθεσμίες συντάσσει και υποβάλλει, μέσα σε τριάντα (30) ημέρες από την υπογραφή της Σύμβασης, εκτός αν στο Συμφωνητικό προβλέπεται διαφορετικά, το χρονοδιάγραμμα υλοποίησης της Σύμβασης το οποίο θα περιλαμβάνει τη χρονική αλληλουχία των δραστηριοτήτων υλοποίησής της σε τέτοια μορφή και λεπτομέρεια όπως θα περιγράφεται στο Συμφωνητικό, και από το οποίο θα προκύπτει η ομαλή εκτέλεση αυτής. Επίσης ο Ανάδοχος, αν του ζητηθεί από την Επιχείρηση, υποχρεούται να υποβάλει γενική περιγραφή των ενεργειών και μεθόδων τις οποίες προτείνει να υιοθετηθούν για την εκτέλεση των εργασιών, καθώς και αναλυτικά διαγράμματα χρηματικών ροών όλων των πληρωμών της Σύμβασης.
- 18.2 Η Επιχείρηση, μετά την υποβολή του χρονοδιαγράμματος και εντός της προθεσμίας που προβλέπεται στο Συμφωνητικό, είναι υποχρεωμένη να το εγκρίνει ή να το επιστρέψει για τροποποιήσεις σύμφωνα με τις παρατηρήσεις και τα σχόλιά της. Ο Ανάδοχος, μετά την επιστροφή του χρονοδιαγράμματος και εντός της προθεσμίας που προβλέπεται στο Συμφωνητικό, υποχρεούται να το επανυποβάλει τροποποιημένο σύμφωνα με τις υποδείξεις και η Επιχείρηση υποχρεούται να το εγκρίνει εντός της οριζόμενης στο Συμφωνητικό προθεσμίας, άλλως θεωρείται ότι έχει εγκριθεί.
- 18.3 Το εγκεκριμένο χρονοδιάγραμμα μαζί με τα λοιπά στοιχεία που τυχόν θα ζητηθούν (μέθοδοι εκτέλεσης, χρηματικές ροές κ.λπ.), σύμφωνα με την παράγραφο 18.1 του παρόντος άρθρου, αποτελεί το Πρόγραμμα Εκτέλεσης της Σύμβασης.
- 18.4 Η υποβολή από τον Ανάδοχο και η έγκριση από την Επιχείρηση του Προγράμματος Εκτέλεσης της Σύμβασης δεν απαλλάσσει τον Ανάδοχο από οποιεσδήποτε ευθύνες και υποχρεώσεις του που προκύπτουν από τις συμβατικές διατάξεις.
- 18.5 Αναπροσαρμογές του Προγράμματος Εκτέλεσης της Σύμβασης μπορεί να εγκρίνονται σε περιπτώσεις που κριθεί από την Επιχείρηση ότι η πρόοδος των εργασιών υστερεί και δεν ανταποκρίνεται στο Πρόγραμμα Εκτέλεσής της, οπότε ο Ανάδοχος είναι υποχρεωμένος να επιφέρει τις αναγκαίες τροποποιήσεις για να είναι δυνατή η πραγματοποίηση και ολοκλήρωση των εργασιών μέσα στις προθεσμίες που προβλέπονται στη Σύμβαση.

Επίσης το Πρόγραμμα Εκτέλεσης της Σύμβασης αναπροσαρμόζεται σε περίπτωση παράτασης προθεσμίας ή, εφόσον απαιτηθεί, σε περίπτωση μεταβολής του αντικειμένου αυτής.

### **Άρθρο 19** **Προθεσμίες**



- 19.1 Ο Ανάδοχος αναλαμβάνει την υποχρέωση να ολοκληρώσει κάθε τμήμα, καθώς και το σύνολο των υπηρεσιών, μέσα στις προθεσμίες που καθορίζονται στο Συμφωνητικό και να συμμορφώνεται με το Πρόγραμμα Εκτέλεσης της Σύμβασης.
- 19.2 Ο Ανάδοχος υποχρεούται να λάβει όλα τα αναγκαία μέτρα για την αποφυγή κάθε καθυστέρησης.  
Αν ο Ανάδοχος δεν τηρήσει οποιοσδήποτε από τις εγκεκριμένες προθεσμίες, τμηματικές ή συνολική, θα εφαρμόζονται τα προβλεπόμενα στο Άρθρο 33 του παρόντος τεύχους σε σχέση με τις Ποινικές Ρητρες για καθυστερήσεις και θα επέρχονται οι συνέπειες που προβλέπονται από το ίδιο άρθρο.
- 19.3 Σε περίπτωση υπέρβασης της συμβατικής προθεσμίας (τμηματικής ή συνολικής), κατά χρονικό διάστημα τέτοιο που να εξαντλείται το αντίστοιχο ανώτατο όριο των Ποινικών Ρητρών που επιβάλλονται για καθυστερήσεις, ανεξάρτητα από την επιβολή των Ποινικών Ρητρών, η ΔΕΗ δικαιούται να εφαρμόζει τα προβλεπόμενα στις διατάξεις του άρθρου 35 του παρόντος τεύχους περί καταγγελίας της Σύμβασης. Στην περίπτωση αυτή η καταγγελία θα θεωρείται ότι οφείλεται σε υπαιτιότητα του Αναδόχου. Το δικαίωμά της αυτό η ΔΕΗ μπορεί να το ασκήσει και πριν από την παρέλευση της πιο πάνω προθεσμίας εάν προδήλως προκύπτει ότι η Σύμβαση δεν μπορεί να εκτελεστεί έγκαιρα.
- 19.4 Οι προθεσμίες θα παρατείνονται από την Επιχείρηση για όσο χρόνο κρίνεται εύλογο, εφόσον οι καθυστερήσεις προέκυψαν, είτε από λόγους που δεν αφορούν στον Ανάδοχο, είτε οφείλονται σε Ανωτέρα Βία, όπως αυτή καθορίζεται στο άρθρο 32 του παρόντος τεύχους.
- 19.5 Ρητά καθορίζεται ότι η Επιχείρηση δεν υποχρεούται να προχωρήσει σε καμία τροποποίηση των προθεσμιών, αν ο Ανάδοχος δεν προβεί στις ακόλουθες ενέργειες:
- α. Ειδοποιήσει εγγράφως την Επιχείρηση ότι προτίθεται να ζητήσει παράταση προθεσμίας, μέσα σε ανατρεπτική προθεσμία δεκαπέντε (15) ημερών από τότε που εμφανίστηκε κάποιο γεγονός το οποίο δικαιολογεί την παράταση.
  - β. Αποστέλλει μέσα σε προθεσμία δέκα (10) ημερών, από τη λήξη του γεγονότος, έγγραφη έκθεση για την ακριβή φύση και έκταση του γεγονότος, όπως επίσης και για τις επιπτώσεις του στην εκτέλεση των εργασιών. Στην έκθεση θα περιλαμβάνεται και λεπτομερής αιτιολόγηση της παράτασης την οποία ζητά, κατά τέτοιο τρόπο ώστε η έκθεσή του να διερευνηθεί έγκαιρα.

## **Άρθρο 20**

### **Τροποποιήσεις της Σύμβασης κατά τη διάρκεια της**

- 20.1 Η Επιχείρηση στο πλαίσιο της παρούσας Σύμβασης και των προβλέψεων της παρ. 4 του άρθρου 11 του ΚΕΠΥ, δικαιούται να τροποποιεί τη Σύμβαση στις παρακάτω περιπτώσεις:
- 20.1.1 Λόγω άσκησης δικαιωμάτων προαίρεσης

Σε εφαρμογή των προβλεπόμενων σε ιδιαίτερο άρθρο του Συμφωνητικού της Σύμβασης τυχόν δικαιωμάτων προαίρεσης. Σε καταφατική περίπτωση, στο εν λόγω άρθρο, περιγράφονται με σαφήνεια και ακρίβεια το αντικείμενο, η φύση και η έκταση των προαιρέσεων καθώς και οι όροι υπό τους οποίους μπορούν να ενεργοποιηθούν. Τα δικαιώματα αυτά καθορίζονται και ασκούνται με τρόπο που δεν μεταβάλλει τη συνολική φύση της Σύμβασης.

20.1.2 Λόγω εκτέλεσης συμπληρωματικών υπηρεσιών ή τροποποιήσεων που δεν είχαν προβλεφθεί στην αρχική σύμβαση

20.1.2.1 Κατά τη διάρκεια εκτέλεσης της Σύμβασης και για τη διασφάλιση της αρτιότητας και της λειτουργικότητάς του αντικειμένου της η Επιχείρηση δικαιούται:

α. να επιφέρει οποιοσδήποτε μεταβολές στη μορφή, στην ποιότητα, στο είδος και στην ποσότητα οποιουδήποτε τμήματος της Σύμβασης, συμπεριλαμβανομένης της δυνατότητας να παραλείψει οποιοδήποτε τμήμα αυτής, με ανάλογη μεταβολή του Συμβατικού Τιμήματος, χωρίς ο Ανάδοχος να δικαιούται να ζητήσει αύξηση των τιμών μονάδας ή να εγείρει άλλες απαιτήσεις, εφόσον:

αα. Η Σύμβαση έχει συναφθεί με οποιοδήποτε Σύστημα Προσφοράς, εκτός των αναφερομένων στις επόμενες περιπτώσεις αβ. και αγ., και η συνεπαγόμενη μεταβολή του αρχικού συμβατικού τιμήματος ή των επί μέρους τιμημάτων δεν υπερβαίνει τα όρια που καθορίζονται στο άρθρο 28 του παρόντος τεύχους.

αβ. Η Σύμβαση έχει συναφθεί με το Σύστημα Προσφοράς με ελεύθερη συμπλήρωση Τιμολογίου, η μεταβολή του αρχικού συμβατικού τιμήματος δεν υπερβαίνει το δεκαπέντε τοις εκατό (15%) αυτού (παράγραφος 4.4 του άρθρου 11 του ΚΕΠΥ).

αγ. Η Σύμβαση έχει συναφθεί με το Σύστημα προσφοράς που περιλαμβάνει μελέτη και κατασκευή, η συνεπαγόμενη μεταβολή του αρχικού συμβατικού τιμήματος ή των επί μέρους τιμημάτων δεν υπερβαίνει τα όρια που καθορίζονται στο άρθρο 28 του παρόντος τεύχους και οι τροποποιήσεις δεν θεωρούνται ουσιώδεις [ΚΕΠΥ, άρθρο 11, παρ. 4, περιπτώσεις α), β) και γ)].

β. να αναθέτει στον Ανάδοχο την εκτέλεση νέων συμπληρωματικών υπηρεσιών, οι οποίες καθίστανται αναγκαίες ή/και απαραίτητες και δεν περιλαμβάνονται στη διαδικασία σύναψης της αρχικής Σύμβασης, από προφανείς παραλείψεις ή σφάλματα της προμέτρησης ή από απαιτήσεις της αρτιότητας της συντήρησης παρά την πλήρη εφαρμογή των σχετικών προδιαγραφών και Οδηγιών, εφόσον:

βα) δεν μπορούν να διαχωριστούν από την παρούσα Σύμβαση για οικονομικούς ή τεχνικούς λόγους, παραδείγματος χάριν απαιτήσεις εναλλαξιμότητας ή διαλειτουργικότητας με τον υφιστάμενο εξοπλισμό, υπηρεσίες ή εγκαταστάσεις που παρασχέθηκαν με την αρχική Σύμβαση, χωρίς να δημιουργηθούν μείζονα προβλήματα για την Επιχείρηση ή όταν αυτές οι εργασίες, μολονότι μπορούν να διαχωριστούν από την παρούσα Σύμβαση, είναι απολύτως απαραίτητες για την ολοκλήρωσή της και

ββ) ο διαχωρισμός τους θα συνεπαγόταν σημαντικά προβλήματα ή ουσιαστική αύξηση δαπανών για την Επιχείρηση.

20.1.2.2 Οι ως άνω μεταβολές μπορούν να εκτελούνται εντός των ορίων του αρχικού συμβατικού τιμήματος, συμπεριλαμβανομένου του τυχόν συμβολαιοποιημένου κονδυλίου απροβλέπτων δαπανών, όπως αυτό ορίζεται στο Συμφωνητικό της Σύμβασης, χωρίς υπογραφή συμπληρωματικής σύμβασης.

Σε περίπτωση που οι υπόψη μεταβολές συνεπάγονται αύξηση του συνολικού συμβατικού τιμήματος τότε αυτές ανατίθενται στον Ανάδοχο με συμπληρωματική σύμβαση.

Ο Ανάδοχος υποχρεούται να εκτελεί τις μεταβολές χωρίς να δικαιούται να ζητήσει αύξηση των συμβατικών τιμών μονάδας ή να εγείρει άλλες απαιτήσεις.

Εφόσον από τις μεταβολές κατά την εκτέλεση της Σύμβασης προκύπτει μείωση του αρχικού συμβατικού τιμήματος δεν απαιτείται η υπογραφή συμπληρωματικής Σύμβασης. Η μείωση πιστοποιείται μέσω του τελικού λογαριασμού.

20.1.3 Λόγω περιστάσεων που δεν ήταν δυνατόν να προβλεφθούν Κατά τη διάρκεια εκτέλεσης της Σύμβασης η Επιχείρηση επίσης δικαιούται να την τροποποιεί λόγω περιστάσεων που δεν ήταν δυνατόν να προβλεφθούν από έναν επιμελή αναθέτοντα φορέα, όπως ενδεικτικά και όχι περιοριστικά η εφαρμογή νέων κανονισμών ή κανόνων που καθιερώθηκαν ως υποχρεωτικοί μετά την ανάθεση της Σύμβασης.

Για τις υπόψη τροποποιήσεις της Σύμβασης ανεξάρτητα από το εάν συνεπάγονται μεταβολή του συνολικού αρχικού συμβατικού τιμήματος θα συνάπτεται συμπληρωματική σύμβαση.

20.1.4 Λόγω υποκατάστασης του αναδόχου σύμφωνα με τα προβλεπόμενα στο άρθρο 8 του παρόντος τεύχους.

20.2 Ο Ανάδοχος δεν μπορεί να προβεί σε καμία μεταβολή, συμπληρωματική εργασία και εν γένει τροποποίηση, από τις αναφερόμενες στις παραπάνω παραγράφους 20.1.1, 20.1.2 και 20.1.3, χωρίς έγγραφη εντολή της Επιχείρησης. Ο Ανάδοχος, εφόσον λάβει σχετική εντολή, υποχρεούται να προβεί στις τροποποιήσεις χωρίς καθυστέρηση και δεν έχει δικαίωμα να αρνηθεί την υποχρέωση αυτή.

Οι τροποποιήσεις που γίνονται με σχετική εντολή της Επιχείρησης δεν εξασθενούν ούτε ακυρώνουν κατά οποιοδήποτε τρόπο τη Σύμβαση. Οι συνέπειες, εάν υπάρχουν, θα αντιμετωπίζονται όπως προβλέπεται κατωτέρω.

20.3 Τιμές συμπληρωματικών ή νέων εργασιών

20.3.1 Όλες οι μεταβολές γίνονται με Εντολή Τροποποίησης, θα αποτιμώνται δε με βάση τις τιμές που αναφέρονται στη Σύμβαση, εφόσον οι τιμές αυτές, κατά την κρίση της Επιχείρησης, είναι εφαρμόσιμες.

Εάν στη Σύμβαση δεν περιλαμβάνονται τιμές που μπορεί να χρησιμοποιηθούν, καθορίζονται νέες τιμές, με βάση τιμές της Σύμβασης για παρεμφερείς εργασίες.

Για εργασίες που δεν περιλαμβάνονται στις προηγούμενες περιπτώσεις οι τιμές μπορεί να καθορίζονται με βάση τα πραγματικά στοιχεία κόστους.

Για την εξακρίβωση του κόστους μπορεί να διενεργούνται δοκιμαστικές εργασίες, σύμφωνα με σχετικές οδηγίες της Επιχείρησης.

20.3.2 Κατ' εξαίρεση, και αν δεν είναι δυνατόν να εφαρμοσθεί ένας από τους παραπάνω τρόπους καθορισμού νέας τιμής, η Επιχείρηση μπορεί να δίνει εντολή στον Ανάδοχο

να εκτελεσθεί μια εργασία με παρακολούθηση, σύμφωνα με τα προβλεπόμενα στους Ειδικούς Όρους Σύμβασης.

20.3.3 Σε περίπτωση ασυμφωνίας των δύο μερών η Επιχείρηση θα καθορίσει τις τιμές που κατά τη γνώμη της θεωρούνται κατάλληλες και εύλογες και θα εφαρμόζονται τα προβλεπόμενα στο άρθρο 34 του παρόντος τεύχους.

#### 20.4 Τροποποίηση χρονοδιαγράμματος Σύμβασης

Όταν οι σχετικές μεταβολές έχουν ως αποτέλεσμα την καθυστέρηση εκτέλεσης, ολικά ή μερικά, της Σύμβασης, τότε συμφωνείται παράταση των σχετικών προθεσμιών, σύμφωνα με τα οριζόμενα στο άρθρο 19 του παρόντος τεύχους.

#### 20.5 Μεταβολές Σύμβασης προτεινόμενες από τον Ανάδοχο

Η Επιχείρηση δια της Προϊσταμένης Υπηρεσίας έχει το δικαίωμα κατά τη διάρκεια υλοποίησης της Σύμβασης, να δεχθεί ή να απορρίψει προτάσεις του Αναδόχου για ήσσονος σημασίας μεταβολές στη μορφή, στην ποιότητα, στο είδος και στην ποσότητα οποιουδήποτε τμήματός της.

### **Άρθρο 21 Έλεγχος της Σύμβασης**

21.1 Η εκτέλεση της Σύμβασης από τον Ανάδοχο θα υπόκειται στο συνεχή γενικό έλεγχο και επιθεώρηση της Επιχείρησης ή άλλων προσώπων που έχουν ορισθεί από την Επιχείρηση για το σκοπό αυτό. Κατά την άσκηση του δικαιώματος αυτού η Επιχείρηση θα έχει ελεύθερη πρόσβαση σε όλα τα μέρη που εκτελούνται εργασίες σχετικές με τη Σύμβαση.

21.2 Η Επιχείρηση, αν από τον έλεγχο, που ασκεί σύμφωνα με το άρθρο αυτό, θεωρήσει ότι η μέθοδος εργασίας ή τα υλικά, το προσωπικό και τα μέσα που χρησιμοποιεί ο Ανάδοχος δεν είναι επαρκή ή κατάλληλα ή δεν εκτελούνται σύμφωνα με τα εγκεκριμένα Σχέδια, Πρότυπα, Κανονισμούς, Τεχνικές Προδιαγραφές και λοιπές οδηγίες, ώστε να εξασφαλίζονται η τέλεια, οικονομική, εμπρόθεσμη, και απόλυτα σύμφωνη με τους όρους της Σύμβασης εκτέλεση και αποπεράτωση των υπηρεσιών, έχει το δικαίωμα να δίδει εντολές προς τον Ανάδοχο και ο Ανάδοχος υποχρεούται να συμμορφώνεται με τις εντολές αυτές, χωρίς να δικαιούται οποιαδήποτε πρόσθετη πληρωμή ή αύξηση των τιμών ή παράταση προθεσμιών.

Στην περίπτωση που ο Ανάδοχος δεν συμμορφωθεί με τις παραπάνω εντολές μέσα στις καθοριζόμενες σ' αυτές προθεσμίες, η Επιχείρηση θα δικαιούται κατά την κρίση της και με τη ρητή επιφύλαξη κάθε άλλου δικαιώματος της που απορρέει από τη Σύμβαση, να λάβει κάθε μέτρο και :

α. Να εκτελέσει η ίδια με δικά της συνεργεία ή με άλλο εργολάβο οποιαδήποτε εργασία, προβαίνουσα, εκτός των άλλων, ακόμη και σε αγορές υλικών, πληρωμές ημερομισθίων ή άλλων δαπανών αναγκαίων για την εκτέλεση της Σύμβασης με ευθύνη και σε βάρος και για λογαριασμό του Αναδόχου

ή

β. Να δώσει εντολή διακοπής των εργασιών. Οι εργασίες αυτές θα επαναρχίζουν μόνο μετά τη συμμόρφωση του Αναδόχου με τα ανωτέρω δεδομένα και στοιχεία ή αφού ο Ανάδοχος παράσχει επαρκείς εξηγήσεις που να ικανοποιούν την Επιχείρηση. Ο Ανάδοχος θα είναι υπεύθυνος για τις δυσμενείς συνέπειες (καθυστερήσεις, οικονομικές επιβαρύνσεις κ.λπ.) που τυχόν προκύπτουν από την αιτία αυτή.

ή

γ. Να προβεί σε έκπτωση του Αναδόχου, σύμφωνα με το άρθρο 35 του παρόντος τεύχους.

21.3 Οι παρατηρήσεις της Επιχείρησης σχετικά με τον τρόπο εκτέλεσης των εργασιών θα γίνονται πάντα στους αρμόδιους εκπροσώπους του Αναδόχου, δοθέντος ότι ο Ανάδοχος έχει την αποκλειστική ευθύνη για την εκτέλεση των εργασιών και αυτός μόνο έχει το δικαίωμα να δίνει εντολές ή οδηγίες στο προσωπικό του και στους Υπεργολάβους του.

Σε περίπτωση όμως που, κατά την κρίση της Επιχείρησης, η εκτέλεση των εργασιών γίνεται με τρόπο που θέτει σε άμεσο κίνδυνο τις εγκαταστάσεις ή την ιδιοκτησία της ΔΕΗ ή τρίτων ή την ασφάλεια των υπαλλήλων της ή άλλου τρίτου προσώπου, έχει το δικαίωμα η Επιχείρηση να δώσει εντολές απευθείας στο προσωπικό του Αναδόχου να αναστείλει τις εργασίες.

21.4 Η άσκηση του ελέγχου από την Επιχείρηση με κανένα τρόπο δεν ελαττώνει την ευθύνη του Αναδόχου.

## **Άρθρο 22**

### **Στατιστικά και λοιπά στοιχεία - Ημερολόγιο**

22.1 Ο Ανάδοχος είναι υποχρεωμένος να υποβάλει στην Επιβλέπουσα Υπηρεσία, όταν του ζητηθούν και κατά τα χρονικά διαστήματα που θα καθορίσει αυτή, εκθέσεις προόδου εργασιών, δελτία αγορών υλικών, καταστάσεις δαπανών, εκθέσεις για αποστολές και αγορές, εκθέσεις για φορτώσεις και οποιοσδήποτε άλλες εκθέσεις θα του ζητηθούν.

22.2 Ο Ανάδοχος είναι υποχρεωμένος να τηρεί με ακρίβεια και πλήρη ενημερότητα, σύμφωνα με τους εκάστοτε Νόμους, όλα τα λογιστικά βιβλία, στοιχεία και μητρώα που αφορούν στο προσωπικό που απασχολεί (σχετικά με τους μισθούς, τα ημερομίσθια και τα επιδόματά τους, τις ασφαλιστικές και άλλες εισφορές κ.λπ.), τα βιβλία και τα μητρώα για τις απογραφές του εξοπλισμού, των μηχανημάτων, των εργαλείων και υλικών που προσκομίστηκαν στις εγκαταστάσεις της ΔΕΗ και χρησιμοποιούνται σ' αυτές και γενικά όλα τα βιβλία, δελτία, καταστάσεις σχετικές με την πρόοδο των εργασιών.

22.3 Ο Ανάδοχος είναι υποχρεωμένος να τηρεί καθημερινά Ημερολόγιο των υπηρεσιών. Το Ημερολόγιο τηρείται σύμφωνα με τις οδηγίες της Επιβλέπουσας Υπηρεσίας σε βιβλίο με αριθμημένα εις διπλούν φύλλα, το ένα εκ των οποίων πρέπει να φέρει κατάλληλη διάτρηση ώστε να μπορεί να αποκοπεί. Το Ημερολόγιο υπογράφεται από εξουσιοδοτημένους εκπροσώπους του Αναδόχου και της Επιχείρησης και μετά την υπογραφή το ένα αποκοπτόμενο φύλλο περιέρχεται στην Επιβλέπουσα Υπηρεσία.

## **Άρθρο 23**

### **Ελαττώματα των υπηρεσιών**

23.1 Σε κάθε περίπτωση που, κατά τη διάρκεια της εκτέλεσης των εργασιών και μέχρι την Οριστική Παραλαβή των υπηρεσιών, οποιοδήποτε τμήμα τους ή η ποιότητα της εργασίας ή τα υλικά που χρησιμοποιούνται ή που χρησιμοποιήθηκαν για την εκτέλεση των εργασιών είναι κατά την κρίση της Επιχείρησης ελαττωματικά, ατελή ή ακατάλληλα ή δεν πληρούν τις απαιτήσεις των προδιαγραφών και γενικά δε συμφωνούν με εκείνα που ορίζονται στη Σύμβαση, η Επιβλέπουσα Υπηρεσία δικαιούται, με έγγραφη εντολή της, να ζητήσει από τον Ανάδοχο να προβεί σε οποιαδήποτε διόρθωση, αντικατάσταση ή πρόσθετη εργασία την οποία κρίνει απαραίτητη.

- 23.2 Ο Ανάδοχος υποχρεούται να συμμορφώνεται με την προσήκουσα επιμέλεια και ταχύτητα και με δικές του δαπάνες στις παραπάνω εντολές της Επιβλέπουσας Υπηρεσίας, εκτελώντας, σύμφωνα μ' αυτές, όλες τις συμπληρωματικές εργασίες οι οποίες απαιτούνται για την απομάκρυνση και αντικατάσταση των ελαττωματικών, ατελών, ελλιπών ή ακαταλλήλων υλικών, καθώς και για την αποκατάσταση της ατελούς ή κακότεχνης εργασίας.
- 23.3 Στην περίπτωση που ο Ανάδοχος διαφωνήσει, ολικά ή μερικά, στις εντολές της Επιβλέπουσας Υπηρεσίας, υποχρεούται, εντός προθεσμίας δέκα (10) ημερών από της λήψεως της εντολής, να υποβάλει εγγράφως τις αντιρρήσεις του, αναφέροντας και τους λόγους.  
Εάν η διαφωνία δεν καταστεί δυνατόν να επιλυθεί με συμφωνία των ενδιαφερομένων μερών, η επίλυση θα γίνεται κατά τη διαδικασία του άρθρου 34 του παρόντος τεύχους.  
Μέχρι να επιλυθεί η διαφωνία ο Ανάδοχος υποχρεούται να συμμορφώνεται, με δαπάνες του, με τις εντολές της Επιχείρησης.
- 23.4 Σε περίπτωση που ο Ανάδοχος δεν συμμορφώνεται προς τις εντολές της Επιβλέπουσας Υπηρεσίας μέσα στην προθεσμία που του έχει ταχθεί, η Επιχείρηση δικαιούται να λαμβάνει οποιαδήποτε μέτρα ήθελε κρίνει αναγκαία, με δαπάνες και ευθύνη του Αναδόχου, για τη συνέχιση και αποπεράτωση της Σύμβασης, καθώς και για την άρση των διαπιστωθέντων ελαττωμάτων για την αποκατάσταση της κανονικής λειτουργίας του εξοπλισμού.
- Ο Ανάδοχος υποχρεούται να διορθώσει, μέσα σε οριζόμενη από τη ΔΕΗ εύλογη προθεσμία, τα σχετιζόμενα με τη συντήρηση ελαττώματα του εξοπλισμού που θα διαπιστωθούν κατά τη διάρκεια της εκτέλεσης της Σύμβασης και μέχρι την Οριστική Παραλαβή. Αν η προθεσμία αυτή περάσει άπρακτη, η ΔΕΗ μπορεί να εκτελέσει τη διόρθωση με δαπάνες και ευθύνη του Αναδόχου με οποιονδήποτε τρόπο, με την επιφύλαξη πάντοτε του δικαιώματός της να κηρύξει τον Ανάδοχο έκπτωτο.
- 23.5 Ο Ανάδοχος σε καμιά περίπτωση δεν απαλλάσσεται από τις συμβατικές του υποχρεώσεις, επικαλούμενος την παρουσία ή την προηγούμενη επιθεώρηση της Επιβλέπουσας Υπηρεσίας ή οποιουδήποτε άλλου εκπροσώπου της Επιχείρησης στον τόπο των εργασιών (εγκαταστάσεις ΔΕΗ, Αναδόχου κ.λπ.) εάν μεταγενέστερα διαπιστωθεί ελαττωματική εργασία, παραλείψεις ή ατέλειες, εκτός αν αυτές οφείλονται σε έγγραφες εντολές ή οδηγίες της Επιχείρησης.
- 23.6 Ο Ανάδοχος θα είναι πλήρως υπεύθυνος για κάθε καθυστέρηση, που προέρχεται από την εφαρμογή του παρόντος άρθρου, στην πρόοδο και την αποπεράτωση των υπηρεσιών. Εξάιρεση αποτελούν οι περιπτώσεις εκείνες κατά τις οποίες η λύση της διαφωνίας ήθελε αποβεί υπέρ του Αναδόχου.
- 23.7 Η Επιχείρηση δύναται κατά την κρίση της να αποδεχθεί κάθε υπηρεσία με ελαττώματα ως μειωμένης ποιότητας και να καθορίσει μια εύλογα μειωμένη τιμή για πληρωμή προς τον Ανάδοχο, λαμβάνοντας επίσης υπόψη της και τις τυχόν ποινικές ρήτρες που πρέπει να καταβληθούν.

## **ΕΝΟΤΗΤΑ 9: ΠΑΡΑΛΑΒΗ – ΚΥΡΙΟΤΗΤΑ**

### **Άρθρο 24**

#### **Διαδικασίες παραλαβής αντικειμένου Σύμβασης**

- 24.1 Προσωρινή Παραλαβή

- 24.1.1 Μετά την περάτωση των εργασιών, όπως αυτή ορίζεται στους Όρους της Σύμβασης, και αφού ληφθούν υπόψη τα τυχόν προβλεπόμενα στα λοιπά συμβατικά τεύχη για την εκτέλεση δοκιμών, ο Ανάδοχος δικαιούται να ζητήσει την Προσωρινή Παραλαβή των υπηρεσιών υποβάλλοντας προς τούτο έγγραφη αίτηση, η οποία καταχωρείται στο Πρωτόκολλο της Επιβλέπουσας Υπηρεσίας. Η αίτηση του Αναδόχου για την Προσωρινή Παραλαβή πρέπει απαραίτητως να συνοδεύεται από τα δικαιολογητικά, όπως αυτά αναφέρονται στους Ειδικούς Όρους Σύμβασης.

Η Επιχείρηση υποχρεούται μέσα σε τριάντα (30) ημέρες από την υποβολή της αίτησης, και με την προϋπόθεση ότι ο Ανάδοχος έχει συμμορφωθεί με τα οριζόμενα στους Ειδικούς Όρους Σύμβασης, να κάνει αποδεκτή την αίτηση και να προχωρήσει στη διαδικασία της Προσωρινής Παραλαβής. Στην ίδια προθεσμία θα πρέπει να γνωστοποιήσει στον Ανάδοχο τους λόγους της τυχόν απόρριψης της αίτησης.

Η Προσωρινή Παραλαβή διενεργείται από Επιτροπή Προσωρινής Παραλαβής που αποτελείται από όργανα της Επιχείρησης και έχει συσταθεί αρμοδίως.

Η Επιτροπή Προσωρινής Παραλαβής προσκαλεί έγκαιρα τον Ανάδοχο να παρακολουθήσει, με δικές του δαπάνες, τις εργασίες της Επιτροπής.

Εάν ο Ανάδοχος παραλείψει να ζητήσει την Προσωρινή Παραλαβή των υπηρεσιών, η Επιχείρηση δύναται να προβεί στη σχετική διαδικασία, ειδοποιώντας εγγράφως τον Ανάδοχο για να παραστεί.

- 24.1.2 Η Επιτροπή Προσωρινής Παραλαβής παραλαμβάνει τις υπηρεσίες από τεχνική άποψη ποσοτικά και ποιοτικά, λαμβάνοντας υπόψη τα στοιχεία που περιέχονται στον φάκελο της Σύμβασης και διενεργώντας γενικές ή σποραδικές, κατά την κρίση της, καταμετρήσεις και ελέγχους. Η Επιτροπή καταγράφει τις διαπιστώσεις και παρατηρήσεις της, ιδίως για τα τυχόν ελαττώματα, καθώς και τις προτάσεις της για τη διευθέτηση όλων των τεχνικών εκκρεμοτήτων που προκύπτουν.

- 24.1.3 Η Επιτροπή Προσωρινής Παραλαβής μπορεί, παρά τις διαπιστώσεις και παρατηρήσεις της, να προχωρήσει στην Προσωρινή Παραλαβή των υπηρεσιών, αλλά στην περίπτωση αυτή όλα τα δικαιώματα της Επιχείρησης και οι απαιτήσεις της, σύμφωνα με τη Σύμβαση, θα διατηρηθούν έως ότου τα ελαττώματα, τα οποία εξακριβώθηκαν από την Επιτροπή Παραλαβής, αποκατασταθούν πλήρως.

Στις περιπτώσεις που, ως αποτέλεσμα των διαπιστώσεών της, η Επιτροπή Παραλαβής θεωρήσει απαραίτητο να αναβάλει την Προσωρινή Παραλαβή μέχρι τη διευθέτηση όλων των σχετικών εκκρεμοτήτων, θα το δηλώσει στον Ανάδοχο και η διαδικασία της Προσωρινής Παραλαβής θα επαναληφθεί, με φροντίδα και έξοδα του Αναδόχου, μετά τη συμμόρφωση του τελευταίου στις προτάσεις και συστάσεις της Επιχείρησης.

- 24.1.4 Για την παραλαβή συντάσσεται Πρωτόκολλο μέσα σε προθεσμία που καθορίζεται στους Ειδικούς Όρους Σύμβασης. Η προθεσμία αυτή μπορεί να παραταθεί με αιτιολογημένη απόφαση της Επιτροπής που θα γνωστοποιηθεί στον Ανάδοχο.

Το Πρωτόκολλο αυτό υπογράφεται και από τον Ανάδοχο και συντάσσεται σε δύο (2) πρωτότυπα από τα οποία ο Ανάδοχος παίρνει το ένα.

Στην περίπτωση που ο Ανάδοχος δεν παρίσταται στην Παραλαβή, αν και έχει προσκληθεί, όπως και στην περίπτωση που ο Ανάδοχος αρνηθεί την υπογραφή του Πρωτοκόλλου, το Πρωτόκολλο του κοινοποιείται ή του αποστέλλεται επί αποδείξει.

Εάν ο Ανάδοχος υπογράψει το Πρωτόκολλο με επιφύλαξη ή το Πρωτόκολλο του γνωστοποιηθεί κατά τα ανωτέρω, δικαιούται να υποβάλει τις αντιρρήσεις του εντός ανατρεπτικής προθεσμίας τριάντα (30) ημερών, από την υπογραφή του Πρωτοκόλλου ή από την κοινοποίησή ή αποστολή του, άλλως θεωρείται ότι το αποδέχεται ανεπιφύλακτα.

- 24.1.5 Το Πρωτόκολλο υπόκειται στην έγκριση της Επιχείρησης που γίνεται μέσα σε προθεσμία που καθορίζεται στους Ειδικούς Όρους Σύμβασης. Η προθεσμία αυτή υπολογίζεται από την ημερομηνία που ο Ανάδοχος θα υπογράψει χωρίς επιφύλαξη το Πρωτόκολλο ή από την ημερομηνία που θα υποβάλλει τις αντιρρήσεις του, αν υπογράψει με επιφύλαξη.  
Ως ημερομηνία Προσωρινής Παραλαβής καθορίζεται η ημερομηνία που προσδιορίζεται στο Πρωτόκολλο, εκτός αν ορίζεται διαφορετικά στους Ειδικούς Όρους Σύμβασης.
- 24.1.6 Η ως άνω Προσωρινή Παραλαβή δεν απαλλάσσει τον Ανάδοχο από οποιεσδήποτε ευθύνες και υποχρεώσεις του, που προκύπτουν από τη Σύμβαση, ούτε αποστερεί την Επιχείρηση από κανένα από τα δικαιώματα και τις απαιτήσεις της και ιδίως από το δικαίωμά της να αξιώσει την αποκατάσταση χωρίς πρόσθετη πληρωμή, κατά τα οριζόμενα στο άρθρο 23 του παρόντος τεύχους, οποιασδήποτε ελαττωματικής, ατελούς, ή ελλιπούς εργασίας, που θα διαπιστωθεί ή θα προκύψει μετά την Προσωρινή Παραλαβή.
- 24.1.7 Οι διατάξεις του άρθρου αυτού έχουν ανάλογη εφαρμογή και για τις περιπτώσεις τμημάτων υπηρεσιών που έχουν αυτοτελή χρήση και που η παραλαβή τους προβλέπεται από τη Σύμβαση, καθώς επίσης και σε όλες τις περιπτώσεις διακοπής της Σύμβασης, όπως στις περιπτώσεις διάλυσης, έκπτωσης κ.λπ.

## 24.2 Περίοδος Εγγύησης

- 24.2.1 Η περίοδος εγγύησης είναι η περίοδος κατά την οποία ο Ανάδοχος εγγυάται την καλή λειτουργία του συντηρηθέντος αντικείμενου, τη μη ύπαρξη ελαττωμάτων και την ύπαρξη των ιδιοτήτων που συμφωνήθηκαν.  
Κατά την περίοδο εγγύησης ο Ανάδοχος είναι υποχρεωμένος να αποκαθιστά, χωρίς καθυστέρηση με έξοδά του και ευθύνη του, κάθε ελάττωμα ή βλάβη ή ζημία, όπως προβλέπεται στη Σύμβαση.
- 24.2.2 Η ημερομηνία της Προσωρινής Παραλαβής, που ορίζεται από το εγκεκριμένο από την Επιχείρηση Πρωτόκολλο, θα θεωρείται ως ημερομηνία έναρξης της Περιόδου Εγγύησης για το συντηρηθέν αντικείμενο στο πλαίσιο της Σύμβασης.

Η Περίοδος Εγγύησης ορίζεται σε δώδεκα (12) μήνες, εκτός αν ορίζεται διαφορετικά στους Ειδικούς Όρους Σύμβασης.

## 24.3 Οριστική Παραλαβή

- 24.3.1 Η Οριστική Παραλαβή των υπηρεσιών θα διενεργείται μετά το πέρας της Περιόδου Εγγύησης και με την προϋπόθεση ότι ο Ανάδοχος θα έχει προβεί, κατά τρόπο που θα ικανοποιεί πλήρως την Επιχείρηση, στην αποκατάσταση οποιασδήποτε ελαττωματικής, ατελούς ή ανεπαρκούς εργασίας, που είτε έχει διαπιστωθεί από την Επιτροπή Παραλαβής, είτε έχει παρουσιαστεί ή διαπιστωθεί κατά την Περίοδο Εγγύησης.



- 24.3.2 Με τη λήξη της Περιόδου Εγγύησης, ο Ανάδοχος υποχρεούται να γνωστοποιήσει εγγράφως στην Επιχείρηση ότι οι παρασχεθείσες υπηρεσίες είναι άρτιες σύμφωνα με τη Σύμβαση, υποβάλλοντας σχετική αίτηση για την Οριστική Παραλαβή τους. Η Επιχείρηση, εφόσον συμφωνεί, υποχρεούται μέσα σε τριάντα (30) ημέρες από την υποβολή της αίτησης να την κάνει αποδεκτή και να προχωρήσει στη διαδικασία της Οριστικής Παραλαβής. Στην ίδια προθεσμία θα πρέπει να γνωστοποιήσει στο Ανάδοχο τους λόγους της τυχόν απόρριψης της αίτησης. Η Οριστική Παραλαβή διενεργείται από Επιτροπή Οριστικής Παραλαβής που αποτελείται από όργανα της Επιχείρησης και έχει συσταθεί αρμοδίως. Η Επιτροπή Οριστικής Παραλαβής προσκαλεί έγκαιρα τον Ανάδοχο να παρακολουθήσει, με δικές του δαπάνες, τις εργασίες της Επιτροπής.
- 24.3.3 Η Επιτροπή Οριστικής Παραλαβής εξετάζει τη συμμόρφωση του Αναδόχου με τα θέματα που αναφέρονται στο Πρωτόκολλο Προσωρινής Παραλαβής, με όλα τα θέματα που έχουν σχέση με την ποιότητα των υπηρεσιών και με τα θέματα που έχουν προκύψει κατά τη διάρκεια της Περιόδου Εγγύησης, καθώς και με κάθε άλλο θέμα σχετικό με την καλή εκτέλεση της Σύμβασης.
- 24.3.4 Η Επιτροπή Οριστικής Παραλαβής, το αργότερο μέσα στην προθεσμία που καθορίζεται στους Ειδικούς Όρους Σύμβασης, θα συντάσσει το σχετικό Πρωτόκολλο Οριστικής Παραλαβής. Στην περίπτωση που ο Ανάδοχος δεν παρίσταται στην Παραλαβή, όπως και στην περίπτωση που ο Ανάδοχος αρνηθεί την υπογραφή του Πρωτοκόλλου, το Πρωτόκολλο του κοινοποιείται επί αποδείξει. Εάν ο Ανάδοχος υπογράψει το Πρωτόκολλο με επιφύλαξη ή το Πρωτόκολλο του κοινοποιηθεί κατά τα ανωτέρω, δικαιούται να υποβάλει τις αντιρρήσεις του εντός ανατρεπτικής προθεσμίας τριάντα (30) ημερών, από την υπογραφή του Πρωτοκόλλου ή από την κοινοποίησή του, άλλως θεωρείται ότι το αποδέχεται ανεπιφύλακτα.
- 24.3.5 Η Οριστική Παραλαβή θεωρείται ότι έχει συντελεσθεί με την έγκριση του Πρωτοκόλλου από την Επιχείρηση, η οποία γίνεται μέσα στην προθεσμία που καθορίζεται στους Ειδικούς Όρους Σύμβασης. Η προθεσμία αυτή υπολογίζεται από την ημερομηνία που ο Ανάδοχος θα υπογράψει χωρίς επιφύλαξη το Πρωτόκολλο ή από την ημερομηνία που θα υποβάλει τις αντιρρήσεις του, αν το υπογράψει με επιφύλαξη.

#### 24.4 Συγχώνευση διαδικασιών

Εάν η φύση των υπηρεσιών το επιβάλλει, οι διαδικασίες Προσωρινής και Οριστικής Παραλαβής μπορούν, κατά την κρίση της Επιχείρησης, να συγχωνεύονται, σύμφωνα με σχετικές προβλέψεις των Ειδικών Όρων Σύμβασης.

Στους Ειδικούς Όρους Σύμβασης καθορίζονται επίσης οι προϋποθέσεις υπό τις οποίες μπορεί να τεκμαίρεται η ολοκλήρωση των διαδικασιών παραλαβής, ιδίως εάν συντελεστούν σημαντικές υπερβάσεις των καθορισμένων γι' αυτές προθεσμιών για λόγους που αφορούν στη ΔΕΗ.

#### 24.5 Παραλαβή για χρήση

Σε περίπτωση που οι παρεχόμενες υπηρεσίες και οι ανάγκες της ΔΕΗ το επιβάλουν, μετά την τμηματική ή συνολική ολοκλήρωση των υπηρεσιών, και πριν από την Προσωρινή Παραλαβή, είναι δυνατόν να διενεργείται «Παραλαβή για Χρήση» του συνόλου ή μέρους του συντηρηθέντος αντικειμένου με σύνταξη Πρωτοκόλλου – Συμφωνητικού μεταξύ των εκπροσώπων της ΔΕΗ και του Αναδόχου, όπως πιο αναλυτικά καθορίζεται στους Ειδικούς

Όρους Σύμβασης. Αν ο ανάδοχος κληθεί και δεν παραστεί ή αρνηθεί την υπογραφή του πρωτοκόλλου, αυτό συντάσσεται και υπογράφεται από τη ΔΕΗ με σχετική μνεία κατά περίπτωση και του κοινοποιείται. Το πρωτόκολλο περιλαμβάνει μνεία του αντικειμένου ή των τμημάτων που παραδίδονται για χρήση και συνοπτική περιγραφή της κατάστασης των εργασιών. Η Παραλαβή για Χρήση δεν αναπληρώνει καθ' οιονδήποτε τρόπο τη διενέργεια της Προσωρινής και Οριστικής Παραλαβής του αντικειμένου της Σύμβασης.

## **ΕΝΟΤΗΤΑ 10: ΣΥΜΒΑΤΙΚΟ ΤΙΜΗΜΑ - ΠΛΗΡΩΜΕΣ – ΑΣΦΑΛΙΣΕΙΣ**

### **Άρθρο 25**

#### **Συμβατικό Τίμημα - Αναθεώρηση**

- 25.1 Το Συμβατικό Τίμημα αναφέρεται στο άρθρο 3 του Συμφωνητικού, στο οποίο αναφέρεται εάν είναι σταθερό ή υπόκειται σε αναθεώρηση σύμφωνα και σε όποια έκταση προβλέπεται στο άρθρο 9 αυτού.
- 25.2 Η Επιχείρηση θα καταβάλει και ο Ανάδοχος θα πληρωθεί το Συμβατικό Τίμημα, αποδεχόμενος ότι έλαβε υπόψη του όλους τους σχετικούς παράγοντες και όλες τις συνθήκες και μεταβολές, οι οποίες δύνανται κατ' οποιοδήποτε τρόπο να επηρεάσουν την εκτέλεση της Σύμβασης, την αξία των τυχόν υλικών και αναλωσίμων που θα προμηθεύσει, τις εργασίες που θα εκτελέσει και τις υπηρεσίες που θα παράσχει.
- 25.3 Ο Ανάδοχος εγγυάται επίσης την ακρίβεια και την επάρκεια των τιμών του (κατά την έννοια του άρθρου 696 του Αστικού Κώδικα) και αποδέχεται ότι το παραπάνω τίμημα θα αποτελεί πλήρη αποζημίωσή του και ότι αυτό καλύπτει, εκτός αν άλλως ορίζεται στο Συμφωνητικό, όλες τις απαιτούμενες δαπάνες για την εκτέλεση της Σύμβασης και στις οποίες περιλαμβάνονται χωρίς περιορισμό και όλως ενδεικτικώς, οι δαπάνες των μισθών και ημερομισθίων του προσωπικού του, οι δαπάνες για μετακινήσεις του προσωπικού του, η αξία των τυχόν υλικών και εφοδίων τα οποία προβλέπεται να διατεθούν από τον Ανάδοχο, οι δαπάνες χρησιμοποίησης μηχανημάτων, οι δαπάνες μεταφοράς, ασφάλισης, εναποθήκευσης, δοκιμών, οι δαπάνες λειτουργίας, συντήρησης, απόσβεσης, μίσθωσης μηχανημάτων και οχημάτων, οι δαπάνες εφαρμογής των σχεδίων και εντολών, προσπέλασης στις εγκαταστάσεις της ΔΕΗ και στις θέσεις λήψεως των υλικών, οι δαπάνες εργοταξιακών εγκαταστάσεων του Αναδόχου, τα γενικά έξοδα (συμπεριλαμβανομένων των φόρων, τελών, δασμών κ.λπ.), οι κάθε είδους επιβαρύνσεις σε σχέση με το κάθε κατηγορίας προσωπικό του στις οποίες περιλαμβάνονται ιδίως οι εισφορές του εργοδότη σε όλους του ασφαλιστικούς οργανισμούς, οι δασμοί που επιβάλλονται σε όλα τα εισαγόμενα από το εξωτερικό υλικά, εφόδια και εξοπλισμό, το κέρδος του Αναδόχου, οι δαπάνες συντήρησης σε ολόκληρη τη χρονική διάρκεια που καθορίζεται στη Σύμβαση, καθώς και κάθε άλλη δαπάνη που συνεπάγεται η συμμόρφωσή του στις προβλέψεις της Σύμβασης για την αποπεράτωση και την Οριστική Παραλαβή των υπηρεσιών.

### **Άρθρο 26**

#### **Τρόπος πληρωμής - Συμψηφισμός Απαιτήσεων - Εκκαθάριση Λογαριασμών**

- 26.1 Οι πληρωμές προς τον Ανάδοχο θα γίνονται σύμφωνα με τους όρους και εντός της καθοριζόμενης προθεσμίας στο Συμφωνητικό ή/και στους Ειδικούς Όρους της Σύμβασης.
- 26.2 Για την πραγματοποίηση των πληρωμών μέσα στην πιο πάνω προθεσμία, ο Ανάδοχος υποχρεούται να υποβάλει τα απαραίτητα δικαιολογητικά κατά περίπτωση, όπως αυτά καθορίζονται στους Ειδικούς Όρους της Σύμβασης, τα οποία θα πρέπει να είναι επακριβή και πλήρη.

Μέσα στην προθεσμία αυτή θα πρέπει να έχουν ολοκληρωθεί από την Επιχείρηση και οι πάσης φύσεως έλεγχοι της ακρίβειας και της πληρότητας των υποβληθέντων δικαιολογητικών.

- 26.3 Εκτός αν καθορίζεται διαφορετικά στους Ειδικούς Όρους Σύμβασης, όλες οι πληρωμές, οι σχετικές με τη Σύμβαση, θα γίνονται από την Επιχείρηση προς τον Ανάδοχο και ο Ανάδοχος θα είναι αποκλειστικά υπεύθυνος έναντι οποιωνδήποτε τρίτων για τις πληρωμές προς αυτούς.
- 26.4 Ο Ανάδοχος είναι υποχρεωμένος να συνεχίσει χωρίς διακοπή την εκτέλεση της Σύμβασης, ανεξάρτητα από οποιοδήποτε διακανονισμό ή/και καθυστέρηση πληρωμής συμβατικών ποσών από υπαιτιότητα της Επιχείρησης, μετά τα χρονικά όρια που καθορίζονται στην παραπάνω παράγραφο 26.1.  
Σε περίπτωση καθυστέρησης, χωρίς υπαιτιότητα του Αναδόχου, πληρωμών ποσών που υπερβαίνουν ποσοστό δέκα τοις εκατό (10%) του συνολικού συμβατικού τιμήματος, για χρονικό διάστημα πέραν του διπλάσιου της προθεσμίας που προβλέπεται από την παραπάνω παράγραφο 26.1, ο Ανάδοχος δικαιούται να διακόπτει την εκτέλεση των εργασιών κατόπιν υποβολής προς τη ΔΕΗ Ειδικής Εγγράφου Δήλωσης και μέχρι την καταβολή προς αυτόν των ληξιπρόθεσμων οφειλομένων ποσών. Στο πιο πάνω συνολικό συμβατικό τίμημα συνυπολογίζονται τα ποσά των Συμπληρωμάτων της Σύμβασης, των αναθεωρήσεων και των τυχόν πρόσθετων εργασιών που έχουν εγκριθεί από την Επιχείρηση, για τις οποίες δεν έχουν υπογραφεί σχετικά συμπληρώματα.
- 26.5 Οι πληρωμές προς τον Ανάδοχο θα γίνονται μέσω λογαριασμού μιας οποιασδήποτε Τράπεζας που θα προσδιοριστεί από τον Ανάδοχο έγκαιρα, στο νόμισμα που προβλέπεται στο Συμφωνητικό της Σύμβασης.
- 26.6 Καμιά πληρωμή δεν θα γίνεται στον Ανάδοχο χωρίς συμμόρφωσή του προς τους κανονισμούς των Ελληνικών Φορολογικών Αρχών, οι οποίοι ισχύουν κατά το χρόνο της πληρωμής.  
Πληρωμές σε μετρητά θα γίνονται μέχρι του ανωτάτου ορίου που καθορίζεται κάθε φορά από την Ελληνική Νομοθεσία.
- 26.7 Καμιά πληρωμή δεν θα γίνεται στον Ανάδοχο χωρίς να αποδεικνύεται με αντίστοιχα πιστοποιητικά ότι έχουν πλήρως εκπληρωθεί όλες οι υποχρεώσεις του προς τον ΕΦΚΑ ή και σε άλλους Ασφαλιστικούς Οργανισμούς, σε σχέση με το προσωπικό του [Αναλυτικές Περιοδικές Δηλώσεις (ΑΠΔ) κ.λπ.].
- 26.8 Ο Ανάδοχος θα εκπληρώνει όλες τις υποχρεώσεις του, που απορρέουν από τη Σύμβαση, σε σχέση με πληρωμές κάθε φόρου, δασμού, κρατήσεων και λοιπών τελών που τυχόν οφείλει να καταβάλει με βάση την ισχύουσα Νομοθεσία, όπως επίσης θα είναι πλήρως υπεύθυνος να αποκαθιστά κάθε ζημιά που θα υποστεί η Επιχείρηση, εξαιτίας της μη εκπλήρωσης από αυτόν των παραπάνω υποχρεώσεών του.
- 26.9 Ο Ανάδοχος αποδέχεται ρητά ότι η Επιχείρηση δύναται να παρακρατεί και να αποδίδει σύμφωνα με την κείμενη νομοθεσία, από τα προσκομιζόμενα προς πληρωμή τιμολόγια του Αναδόχου, οποιαδήποτε ποσά οφείλει να πληρώσει ο Ανάδοχος έναντι φόρου εισοδήματος ή οποιωνδήποτε άλλων επιβαρύνσεων υπέρ της Πολιτείας ή των Ασφαλιστικών Ιδρυμάτων ή υπέρ οποιουδήποτε τρίτου.

Επίσης, ο Ανάδοχος εκχωρεί το δικαίωμα στη ΔΕΗ όπως, σε περίπτωση που αυτός καθυστερεί αδικαιολόγητα την καταβολή δεδουλευμένων αποδοχών στο προσωπικό που απασχολείται στο πλαίσιο της υπόψη Σύμβασης, με αποτέλεσμα να προβάλλονται τεκμηριωμένα διεκδικήσεις των υπόψη εργαζομένων από τη ΔΕΗ και δεδομένων των επιπτώσεων που έχει σε αυτή η εκκρεμότητα, να δεσμεύσει αντίστοιχο ποσό και κατά

ανώτατο μέχρι του ποσού που οφείλει η ΔΕΗ στον Ανάδοχο από μεταξύ τους συμβάσεις, ώστε να καλύψει τις υπόψη απαιτήσεις.

- 26.10 Η Επιχείρηση διατηρεί το δικαίωμα παρακράτησης των τυχόν απαιτήσεων της, που απορρέουν από τη Σύμβαση, από οποιαδήποτε πληρωμή προς τον Ανάδοχο. Το δικαίωμα αυτό μπορεί να ασκηθεί ακόμη και αν το ποσό της απαίτησης δεν έχει επιδικασθεί ή ο Ανάδοχος έχει αντιρρήσεις αναφορικά προς την απαίτηση αυτή.  
Η παρακράτηση αυτή θα πραγματοποιηθεί μόνο εάν ο Ανάδοχος δεν προβεί σε τακτοποίηση της απαίτησης κατά τρόπο που να ικανοποιεί την Επιχείρηση. Για το σκοπό αυτό η Επιχείρηση πρέπει να στέλνει έγγραφη ειδοποίηση στον Ανάδοχο ορίζοντας ένα εύλογο χρονικό διάστημα για την ικανοποίηση της απαίτησης και μέχρι να ικανοποιηθεί η απαίτηση, η Επιχείρηση δύναται να αναστείλει ισόποσες πληρωμές προς τον Ανάδοχο.

Πριν από την Οριστική Παραλαβή του αντικειμένου ο Ανάδοχος θα καταθέσει στην Επιχείρηση ανέκκλητη δήλωση ότι ο ίδιος ευθύνεται, σε κάθε περίπτωση, για οποιαδήποτε τυχόν απαίτηση των Υποπρομηθευτών και Υπεργολάβων του, έναντι της Επιχείρησης.

## **Άρθρο 27**

### **Επιμέρους αναλυτικοί λογαριασμοί**

- 27.1 Κατά τη διάρκεια της υλοποίησης της Σύμβασης θα καταγράφονται όλα τα αναγκαία στοιχεία για την επιμέτρηση των ποσοτήτων των εκτελούμενων εργασιών.
- 27.2 Τα επιμετρητικά στοιχεία λαμβάνονται από κοινού από εξουσιοδοτημένους εκπροσώπους της Επιβλέπουσας Υπηρεσίας της Επιχείρησης και του Αναδόχου και καταχωρούνται σε επιμετρητικά φύλλα, σε δύο (2) τουλάχιστον αντίγραφα, που υπογράφονται από τα δύο μέρη και που καθένα τους παίρνει από ένα (1) αντίγραφο.  
Οι καταχωρήσεις στα επιμετρητικά φύλλα πρέπει να γίνονται με κάθε δυνατή ακρίβεια και, εφόσον απαιτείται, να συμπληρώνονται με σκαριφήματα ή σχέδια ή οποιαδήποτε άλλα στοιχεία.
- 27.3 Η Επιβλέπουσα Υπηρεσία έχει το δικαίωμα να αρνείται την καταχώριση στα επιμετρητικά φύλλα ελαττωματικών εργασιών ή ακατάλληλων υλικών.  
Σε καμία περίπτωση η καταχώριση στα επιμετρητικά φύλλα δεν αποτελεί απόδειξη ότι η εργασία είναι ικανοποιητική ή τα υλικά κατάλληλα. Τα οποιαδήποτε ελαττώματα, σφάλματα, παραλείψεις ή ατέλειες διέπονται από τις διατάξεις του άρθρου 23 του παρόντος τεύχους.
- 27.4 Με βάση τις καταχωρήσεις στα επιμετρητικά φύλλα ο Ανάδοχος συντάσσει σε ψηφιακή μορφή που θα συμφωνείται μεταξύ των αντισυμβαλλομένων και σε ένα έγγραφο αντίτυπο επιμετρήσεις που θα καλύπτουν διαχωρίσιμα και αυτοτελώς επιμετρήσιμα, κατά την άποψη της Επιχείρησης, μέρη της Σύμβασης.  
Η επιμέτρηση περιλαμβάνει συνοπτική περιγραφή της κάθε εργασίας, με ένδειξη του αντίστοιχου άρθρου του τιμολογίου ή των «τιμών μονάδας νέων εργασιών», τους αναλυτικούς υπολογισμούς για τον προσδιορισμό της ποσότητας των εργασιών που εκτελέστηκαν και τα αναγκαία επιμετρητικά σχέδια και διαγράμματα που συντάχθηκαν με βάση τα εγκεκριμένα σχέδια του άρθρου 3 του παρόντος τεύχους.
- 27.5 Στην περίπτωση που κατά τη λήψη των επιμετρητικών στοιχείων οι πραγματικές διαστάσεις ή/και ποσότητες είναι μεγαλύτερες από τις αντίστοιχες των εγκεκριμένων σχεδίων, οι επιμετρήσεις συντάσσονται πάντοτε με βάση τις διαστάσεις ή/και ποσότητες που φαίνονται στα εγκεκριμένα σχέδια, εκτός εάν οι μεγαλύτερες διαστάσεις ή/και ποσότητες προέκυψαν από γραπτή εντολή της Επιχείρησης.

Εάν οι πραγματικές διαστάσεις ή/και ποσότητες είναι μικρότερες από τις αντίστοιχες των εγκεκριμένων σχεδίων, οι επιμετρήσεις θα συντάσσονται με βάση τις πραγματικές διαστάσεις ή/και ποσότητες, εφόσον η Επιχείρηση κάνει δεκτό ότι οι μικρότερες διαστάσεις ή/και ποσότητες δεν θέτουν σε κίνδυνο την ασφάλεια του συντηρηθέντος αντικειμένου και δεν δημιουργούν κακοτεχνία, για την οποία ισχύουν οι διατάξεις του άρθρου 23 του παρόντος τεύχους.

27.6 Οι επιμετρήσεις, συνοδευόμενες από τα επιμετρητικά φύλλα και τα αναγκαία επιμετρητικά σχέδια, υποβάλλονται από τον Ανάδοχο στην Επιβλέπουσα Υπηρεσία για έλεγχο, αφού υπογραφούν απ' αυτόν με την ένδειξη «όπως συντάχθηκε από τον Ανάδοχο». Η Επιβλέπουσα Υπηρεσία μετά από τον σχετικό έλεγχο και την τυχόν διόρθωση των υπολογισμών τις κοινοποιεί στον Ανάδοχο, ο οποίος αν δεν τις αποδέχεται μπορεί να ακολουθήσει τη διαδικασία του άρθρου 34 του παρόντος τεύχους περί διαφωνιών.

27.7 Όταν πρόκειται για εργασίες που η ποσοτική τους επαλήθευση δεν θα είναι δυνατή, όπως είναι εργασίες που πρόκειται να επικαλυφθούν από άλλες και να μην είναι τελικά εμφανείς ή όταν οι ποσότητες που παραλαμβάνονται επιβάλλεται να ζυγιστούν, ο Ανάδοχος υποχρεούται να καλέσει της Επιβλέπουσα Υπηρεσία και από κοινού να προβούν στην καταμέτρηση, χαρακτηρισμό ή ζύγιση και να συντάξουν πρωτόκολλο παραλαβής αφανών εργασιών, πρωτόκολλο χαρακτηρισμού εκσκαφών ή πρωτόκολλο ζύγισης αντίστοιχα.

Όλα τα παραπάνω πρωτόκολλα θα ληφθούν υπόψη για τη σύνταξη των σχετικών επιμετρήσεων, για τις οποίες ισχύουν οι όροι των προηγούμενων παραγράφων.

27.8 Ο Ανάδοχος δεν έχει το δικαίωμα να καλύψει τα αφανή τμήματα των εργασιών προτού να ληφθούν τα στοιχεία για τη σύνταξη των σχετικών πρωτοκόλλων.

Ο Ανάδοχος είναι υποχρεωμένος, μέχρι και την Οριστική Παραλαβή, εφόσον το ζητήσει η Επιχείρηση, να αποκαλύπτει οποιοδήποτε τμήμα αφανούς εργασίας για έλεγχο τυχόν ελαττωμάτων, ελλείψεων, βλαβών ή ατελειών. Σε περίπτωση διαπίστωσης τέτοιων ελαττωμάτων κ.λπ. οι δαπάνες για την αποκάλυψη, τις επισκευές και την αποκατάσταση στην αρχική τους κατάσταση βαρύνουν τον Ανάδοχο, ενώ στην αντίθετη περίπτωση όλες οι σχετικές δαπάνες βαρύνουν την Επιχείρηση.

27.9 Ο Ανάδοχος είναι υποχρεωμένος να υποβάλλει στην Επιβλέπουσα Υπηρεσία το αργότερο μέσα σε δύο (2) μήνες από την περάτωση των εργασιών ή όπως άλλως ορίζεται στους Ειδικούς Όρους Σύμβασης, τις τυχόν επιμετρήσεις που δεν έχουν ακόμα υποβληθεί.

Σε περίπτωση που δεν υποβληθούν εμπρόθεσμα από τον Ανάδοχο όλες οι επιμετρήσεις, επιβάλλεται σε βάρος του, για κάθε συμπληρωμένο μήνα καθυστέρησης, ειδική Ποινική Ρήτρα που ανέρχεται σε ποσοστό δύο χιλιοστών (2‰) επί του συνολικού ποσού που έχει καταβληθεί μέχρι τότε στον Ανάδοχο.

Ανεξάρτητα από την επιβολή της Ποινικής Ρήτρας, οι επιμετρήσεις είναι δυνατό να συντάσσονται από την Επιχείρηση, που μπορεί να χρησιμοποιήσει για αυτό ιδιώτες τεχνικούς και συνεργεία, καταλογίζοντας τη σχετική δαπάνη σε βάρος του Αναδόχου. Οι επιμετρήσεις που συντάσσονται μ' αυτόν τον τρόπο κοινοποιούνται στον Ανάδοχο.

27.10 Μέσα σε προθεσμία δεκαπέντε (15) ημερών από την επιστροφή προς τον Ανάδοχο της τελευταίας επιμέτρησης, ο Ανάδοχος υποχρεούται να συντάξει και υποβάλλει στην Επιβλέπουσα Υπηρεσία την Τελική Επιμέτρηση, δηλαδή τελικό συνοπτικό πίνακα που ανακεφαλαιώνει τις ποσότητες όλων των επιμέρους επιμετρήσεων και των πρωτοκόλλων αφανών εργασιών. Οι ποσότητες που εμφανίζονται στον εν λόγω πίνακα τίθενται όπως ελέγχθηκαν από την Επιβλέπουσα Υπηρεσία ή όπως διορθώθηκαν κατά τη διαδικασία περί επιλύσεως διαφωνιών του άρθρου 34 του παρόντος τεύχους.

Η καταχώριση αυτή στην Τελική Επιμέτρηση δεν θα ερμηνεύεται ως παραίτηση του Αναδόχου από διαφωνίες που έχουν ασκηθεί εμπρόθεσμα και εκκρεμούν, ούτε παρέχει το δικαίωμα σ' αυτόν να υποβάλλει νέες.

Η εν λόγω Τελική Επιμέτρηση τελεί υπό την έγκριση της Προϊσταμένης Υπηρεσίας.

## **Άρθρο 28** **Αυξομειώσεις Συμβατικού Τιμήματος**

- 28.1 Στην περίπτωση που η Επιχείρηση ασκήσει εμπροθέσμως τα αναφερόμενα στην παράγραφο 20.1.1 δικαιώματα προαίρεσης, ο Ανάδοχος είναι υποχρεωμένος να αναλάβει την υλοποίηση του επιπλέον συμβατικού αντικειμένου χωρίς να δικαιούται να προβάλει οποιαδήποτε απαίτηση που να προέρχεται ή να απορρέει εκ της ασκήσεως των υπόψη δικαιωμάτων.
- 28.2 Στην περίπτωση που η Επιχείρηση ζητήσει να επιφέρει οποιοσδήποτε μεταβολές στη μορφή, στην ποιότητα, στο είδος και στην ποσότητα οποιουδήποτε τμήματος της Σύμβασης, σύμφωνα με τα προβλεπόμενα στις παραγράφους 20.1.2 και 20.1.3 του παρόντος τεύχους, ο Ανάδοχος είναι υποχρεωμένος να εκτελέσει τις πρόσθετες αυτές εργασίες με τις συμβατικές τιμές μέχρι του ορίου που καθορίζεται στους Ειδικούς Όρους της Σύμβασης.
- 28.3 Αν η αύξηση των ποσοτήτων των εργασιών, συνεπάγεται αύξηση μεγαλύτερη του εκατό τοις εκατό (100%) της συμβατικής δαπάνης κάθε είδους ή ομάδας ομοειδών εργασιών, όπως τα είδη ή οι ομάδες αυτές προσδιορίζονται με τη Σύμβαση και με την προϋπόθεση ότι η αύξηση στο συνολικό Συμβατικό Τίμημα δεν θα υπερβαίνει τα όρια που καθορίζονται στην προηγούμενη παράγραφο, ο Ανάδοχος υποχρεούται να εκτελέσει τις επιπλέον ποσότητες, μπορεί όμως να ζητήσει νέες τιμές μόνο γι' αυτές που οδηγούν σε υπέρβαση του εκατό τοις εκατό (100%) της αντίστοιχης συμβατικής δαπάνης, σύμφωνα με τα οριζόμενα στο άρθρο 20 του παρόντος τεύχους.  
Στην περίπτωση αυτή γίνεται ιδιαίτερη συμφωνία για τις τιμές και σε περίπτωση διαφωνίας εφαρμόζεται η διαδικασία του άρθρου 34 του παρόντος τεύχους.
- Η υποβολή τυχόν αντιρρήσεων του Αναδόχου ή η εκκρεμότητα των διαφορών που έχουν ανακύψει δεν δίνει το δικαίωμα στον Ανάδοχο να αρνηθεί ή να καθυστερήσει την εκτέλεση των εν λόγω εργασιών.
- 28.4 Η Επιχείρηση, στο πλαίσιο των προβλεπομένων στις παραγράφους 20.1.2 και 20.1.3 του παρόντος τεύχους, δικαιούται να μειώσει το αντικείμενο της Σύμβασης μέχρι του ορίου που καθορίζεται στους Ειδικούς Όρους της Σύμβασης, χωρίς ο Ανάδοχος να δικαιούται οποιαδήποτε αποζημίωση.
- 28.5 Όλα τα όρια ή ποσοστά του παρόντος άρθρου αναφέρονται στις αρχικές ποσότητες και τιμές μονάδας της Σύμβασης μαζί με τα συμβολαιοποιημένα απρόβλεπτα και δεν περιλαμβάνεται σ' αυτά αναθεώρηση τιμών, μεταγενέστερη τροποποίησή τους, ή οποιαδήποτε αποζημίωση.

## **Άρθρο 29** **Φόροι, δασμοί και λοιπές επιβαρύνσεις του Αναδόχου**

- 29.1 Τον Ανάδοχο βαρύνουν όλες οι δαπάνες για εκτελωνισμούς, φόρους, τέλη, δασμούς, κρατήσεις και οποιοσδήποτε άλλες νόμιμες επιβαρύνσεις, όπως ισχύουν κατά το χρόνο που δημιουργείται η υποχρέωση καταβολής τους.

29.2 Με βάση την υποχρέωσή του αυτή ο Ανάδοχος πρέπει να τηρεί όλες τις νόμιμες διατυπώσεις και τα φορολογικά και λοιπά στοιχεία, που απαιτούνται από την Ελληνική Νομοθεσία και να συμμορφώνεται αυστηρά προς όλες τις διαδικασίες που καθορίζονται από τις ισχύουσες διατάξεις της Ελληνικής Νομοθεσίας.

Τον Ανάδοχο βαρύνουν επίσης πρόσθετοι φόροι, δασμοί ή/και πρόστιμα για τη μη πιστή τήρηση των παραπάνω υποχρεώσεών του και σε περίπτωση που από τις αρμόδιες Αρχές οι επιβαρύνσεις αυτές, εκ λάθους ή παραδρομής, χρεωθούν στην Επιχείρηση, θα καταβληθούν από αυτήν αλλά θα παρακρατηθούν από την πρώτη πληρωμή του Αναδόχου.

29.3 Δασμοί, φόροι και άλλες σχετικές επιβαρύνσεις, που καταβλήθηκαν τυχόν από την Επιχείρηση λόγω παράλειψης του Αναδόχου, των Υπεργολάβων του και Υποπρομηθευτών του να συμμορφωθούν προς τις κείμενες διατάξεις της φορολογικής Νομοθεσίας θα απαιτηθούν από την Επιχείρηση και θα εισπραχθούν έντοκα από τον Ανάδοχο οποτεδήποτε και κατά οποιονδήποτε τρόπο ακόμη και με παρακράτηση πληρωμών κ.λπ.

29.4 Ειδικότερα και όλως ενδεικτικά και όχι περιοριστικά ο Ανάδοχος υποχρεούται για τα παρακάτω.

29.4.1 Φόροι, Δασμοί και λοιπές επιβαρύνσεις εκτός Ελλάδας

Όλοι οι φόροι, δασμοί και λοιπές σχετικές επιβαρύνσεις που αναφέρονται ή που θα επιβληθούν εκτός Ελλάδας στον Ανάδοχο, στους Υποπρομηθευτές του, στους Υπεργολάβους του και στο Προσωπικό τους, καθώς επίσης και στα υλικά, στον Εξοπλισμό και στις εργασίες που απαιτούνται να γίνουν εκτός Ελλάδας για την εκτέλεση της Σύμβασης, όπως προβλέπεται από αυτή, θα βαρύνουν τον Ανάδοχο.

29.4.2 Φόροι, Δασμοί και λοιπές επιβαρύνσεις στην Ελλάδα

Δασμοί εισαγωγής, όλοι οι τελωνειακοί δασμοί και οι σχετικοί φόροι κάθε είδους, καθώς και όλες οι κάθε είδους λοιπές επιβαρύνσεις που επιβάλλονται ή που θα επιβληθούν επί του Εξοπλισμού, πρώτων υλών, ημικατεργασμένων και έτοιμων προϊόντων, ανταλλακτικών κάθε είδους μηχανήματος, υλικών και προϊόντων που τυχόν θα διατεθούν από τον Ανάδοχο στο πλαίσιο των υποχρεώσεών του για την υλοποίηση της Σύμβασης, θα βαρύνουν τον Ανάδοχο.

29.4.3 Φόρος εισοδήματος και σχετικές δαπάνες του Αναδόχου, των Υπεργολάβων του, των Υποπρομηθευτών του κ.λπ.

Ο Ανάδοχος, οι Υπεργολάβοι και οι Υποπρομηθευτές του, και το Προσωπικό του, που απασχολείται από αυτούς, θα πληρώσουν το φόρο εισοδήματος και τις σχετικές επιβαρύνσεις που θα επιβληθούν στην Ελλάδα, αναφορικά με τη Σύμβαση και σύμφωνα με την Ελληνική Νομοθεσία και τις Διμερείς Κυβερνητικές Συμφωνίες, εάν υπάρχουν τέτοιες.

Για το σκοπό αυτό η Επιχείρηση θα εφαρμόζει τις παρακρατήσεις οι οποίες προβλέπονται από τη φορολογική Νομοθεσία.

Ο Ανάδοχος θα φέρει το βάρος και θα είναι υπεύθυνος για την πληρωμή στην Ελλάδα των λοιπών φόρων, των Δημοτικών φόρων και τελών, των εισφορών, των εργατοτεχνικών εισφορών, των συνεισφορών και οποιωνδήποτε άλλων επιβαρύνσεων, οι οποίες επιβάλλονται ή πρόκειται να επιβληθούν στην Ελλάδα, αναφορικά με τη Σύμβαση, υπέρ του Δημοσίου, των Δήμων και Κοινοτήτων και άλλων τοπικών Αρχών, Ιδρυμάτων και Ταμείων Δημοσίου ενδιαφέροντος [όπως ο Ενιαίος Φορέας Κοινωνικής Ασφάλισης (ΕΦΚΑ), το Ταμείο Μηχανικών Εργοληπτών Δημοσίων Έργων (ΤΜΕΔΕ) κ.λπ.] και οι οποίες δαπάνες αφορούν στον ίδιο και στο Προσωπικό Ελληνικής ή ξένης υπηκοότητας πάσης φύσεως και κατηγορίας που

απασχολείται από τον Ανάδοχο, τους Υπεργολάβους του και τους Υποπρομηθευτές του.

Η Επιχείρηση δεν φέρει καμιά ευθύνη στην περίπτωση αδυναμίας εξοφλήσεως χρέους εκ μέρους του Αναδόχου, του προσωπικού του Αναδόχου, των Υπεργολάβων και Υποπρομηθευτών του. Ο Ανάδοχος, οι Υπεργολάβοι και Υποπρομηθευτές του υποχρεούνται να συμμορφώνονται απόλυτα και με δικά τους έξοδα προς τις διατάξεις της Ελληνικής Νομοθεσίας, η οποία αφορά στη φορολογία, ασφάλιση κ.λπ.

Οποιαδήποτε διαφορά προκύψει εξαιτίας μείωσης ή αύξησης των συντελεστών του φόρου εισοδήματος, ο οποίος ισχύει στην Ελλάδα κατά την ημερομηνία του Διαγωνισμού και έχει άμεση επίδραση επί του Αναδόχου ή/και του προσωπικού του, θα είναι υπέρ ή σε βάρος του Αναδόχου ή/και του προσωπικού του.

#### 29.4.4 Εισαγωγή μηχανημάτων, εργαλείων, εξαρτημάτων κ.λπ. με υποχρέωση επανεξαγωγής

Ο Ανάδοχος είναι αποκλειστικά υπεύθυνος για όλα τα είδη τα οποία εισάγονται για τις ανάγκες της Σύμβασης με υποχρέωση επανεξαγωγής τους, συμμορφούμενος προς τις σχετικές διατάξεις των Νόμων. Επιπρόσθετα ο Ανάδοχος θα είναι υπεύθυνος για την εφαρμογή των σχετικών διατάξεων των Ελληνικών Νόμων περί λαθρεμπορίου.

Τα εισαχθέντα είδη με υποχρέωση επανεξαγωγής, μπορεί να μεταβιβαστούν σε τρίτα πρόσωπα μόνο σύμφωνα με τις διατάξεις της ισχύουσας Ελληνικής Νομοθεσίας.

Σε περίπτωση που θα απολεσθούν είδη εισαχθέντα επί επανεξαγωγή, η Επιχείρηση και οι σχετικές Τελωνειακές Αρχές θα ειδοποιηθούν δεόντως και πάραυτα.

#### 29.4.5 Λογιστικά βιβλία και έγγραφα

Ο Ανάδοχος θα τηρεί όλα τα στοιχεία, τα λογιστικά, φορολογικά και λοιπά βιβλία τα οποία απαιτούνται από την Ελληνική Νομοθεσία, θα συμμορφώνεται αυστηρά προς όλες τις διαδικασίες οι οποίες απαιτούνται από τις σχετικές διατάξεις και θα δίνει όλα τα στοιχεία, τα έγγραφα και τις πληροφορίες τις οποίες η Επιχείρηση, κατά την άποψή της, δύναται να ζητήσει σχετικά με οποιαδήποτε απαίτηση έναντι των Ελληνικών Αρχών.

29.5 Την Επιχείρηση βαρύνει και δεν περιλαμβάνεται στο Συμβατικό Τμήμα, ο ΦΠΑ ή ισοδύναμος φόρος που επιβάλλεται ή θα επιβληθεί στην Ελλάδα επί των τιμολογίων του Εξοπλισμού και των άλλων τιμολογίων υπηρεσιών, που θα εκδώσει ο Ανάδοχος προς την Επιχείρηση, στα πλαίσια της παρούσας Σύμβασης.

### **Άρθρο 30 Ασφαλίσεις**

30.1 Ο Ανάδοχος πέραν από τις λοιπές υποχρεώσεις και ευθύνες του που απορρέουν από τη Σύμβαση, είναι υποχρεωμένος, εκτός εάν προβλέπεται διαφορετικά στους Ειδικούς Όρους της Σύμβασης και σύμφωνα με τα οριζόμενα σ' αυτούς, να συνομολογήσει με ασφαλιστικές εταιρείες (ελληνικές ή ξένες) και να διατηρεί και να παρακολουθεί με δικές του δαπάνες, τις παρακάτω ασφαλίσεις:



- α. Ασφάλιση κατά παντός κινδύνου
- β. Ασφάλιση έναντι κινδύνων από τυχαία περιστατικά και ανωτέρα βία (πυρκαϊά, σεισμός κ.λπ.)
- γ. Ασφάλιση αστικής ευθύνης του Αναδόχου έναντι τρίτων
- δ. Ασφάλιση μεταφοράς
- ε. Ασφάλιση των οχημάτων, μηχανημάτων κ.λπ. του Αναδόχου
- στ. Ασφάλιση του προσωπικού του Αναδόχου
- ζ. Ασφάλιση υλικών χορηγούμενων από τη ΔΕΗ στον Ανάδοχο

Επιπλέον, ο Ανάδοχος αναλαμβάνει την υποχρέωση, με την απαιτούμενη επέκταση του Ασφαλιστηρίου Συμβολαίου του περί αστικής ευθύνης (περίπτωση γ. παραπάνω), να μην εγείρει οποιαδήποτε αγωγή, σε καμία περίπτωση, κατά της Επιχείρησης ή να μη θεωρήσει την Επιχείρηση ή τους συμβούλους της ή τη Διοίκηση και το προσωπικό της υπεύθυνους για οποιαδήποτε ζημία ή/και απώλεια ή/και καταστροφή του Εξοπλισμού ή εγκαταστάσεων της ΔΕΗ, καθώς επίσης αναλαμβάνει την υποχρέωση να μην εγείρει αγωγή στην περίπτωση ζημιών ιδίου ή τρίτων, καθώς και για σωματική βλάβη ή θάνατο οποιουδήποτε προσώπου, που θα συμβούν σε οποιοδήποτε χρόνο.

- 30.2 Τα ασφαλιστήρια συμβόλαια για κάθε μία από τις παραπάνω ασφαλίσεις θα πρέπει να είναι στην Ελληνική γλώσσα, και να περιέχουν και να καλύπτουν κατ' ελάχιστον τα καθοριζόμενα στο Τεύχος "Ασφαλίσεις". Επιπλέον, τα πρωτότυπα ασφαλιστήρια συμβόλαια, νόμιμα υπογεγραμμένα από τον Ανάδοχο και την ασφαλιστική εταιρία, θα πρέπει να κατατίθενται στην Επιχείρηση τουλάχιστον δεκαπέντε (15) ημέρες πριν από την έναρξη των εργασιών, και σε κάθε περίπτωση πριν από την εγκατάσταση του Αναδόχου στον τόπο παροχής των υπηρεσιών.

## **ΕΝΟΤΗΤΑ 11: ΑΝΑΣΤΟΛΗ ΕΡΓΑΣΙΩΝ - ΠΟΙΝΙΚΕΣ ΡΗΤΡΕΣ – ΔΙΑΦΩΝΙΕΣ**

### **Άρθρο 31 Αναστολή Εργασιών**

- 31.1 Ο Ανάδοχος υποχρεούται, ύστερα από γραπτή εντολή της Επιχείρησης, να αναστέλλει την εκτέλεση των εργασιών στις εγκαταστάσεις της ΔΕΗ σε οποιοδήποτε τμήμα της Σύμβασής ή στο σύνολό της, για όσο χρονικό διάστημα και με όποιο τρόπο η Επιχείρηση κρίνει αναγκαίο.
- 31.2 Για να θεωρηθεί μια διακοπή εργασιών ότι συνιστά αναστολή εκτέλεσης των εργασιών, κατά τις διατάξεις του παρόντος άρθρου, θα πρέπει να έχει γίνει μετά από έγγραφη εντολή της Επιβλέπουσας Υπηρεσίας.  
Σε περίπτωση τέτοιας έγγραφης εντολής διακοπής, ο Ανάδοχος θα δικαιούται να ζητήσει και η Επιχείρηση υποχρεούται να καθορίσει, την απαιτούμενη παράταση προθεσμίας και τα πλήρως δικαιολογημένα και αποδεδειγμένα έξοδα του Αναδόχου που πραγματοποίησε, εξαιτίας της διακοπής αυτής, μέσα στις εγκαταστάσεις της ΔΕΗ ή για την κινητοποίηση του προσωπικού του και του εξοπλισμού για την εγκατάστασή του στον τόπο υλοποίησης των υπηρεσιών ή που συνδέονται άμεσα και αιτιωδώς με τις σχετικές εργασίες στις εγκαταστάσεις της ΔΕΗ, εκτός των περιπτώσεων κατά τις οποίες η εν λόγω διακοπή:
- α. προκύπτει από εφαρμογή άλλων διατάξεων της Σύμβασης, ή
  - β. προέρχεται από λόγους για τους οποίους ευθύνεται ο Ανάδοχος ή
  - γ. οφείλεται σε λόγους ασφαλείας των εγκαταστάσεων της ΔΕΗ.
- 31.3 Εφόσον η παραπάνω έγγραφη εντολή διακοπής αφορά το σύνολο των εργασιών στις εγκαταστάσεις της ΔΕΗ και διαρκέσει περισσότερο από εκατόν πενήντα (150) συνεχείς

ημερολογιακές ημέρες ή αν οι τμηματικές διακοπές οι οποίες αφορούν σε τμήματα της Σύμβασης ή αφορούν σε χρονικές περιόδους διακοπών είτε όλης της Σύμβασης είτε σε τμήματα αυτής, διαρκέσουν αθροιστικά περισσότερο από διακόσιες (200) ημερολογιακές ημέρες, τότε ο Ανάδοχος έχει το δικαίωμα, ύστερα από γραπτή ανακοίνωση προς την Επιβλέπουσα Υπηρεσία, να ζητήσει την άδεια να επαναρχίσει τις εργασίες.

Εάν η σχετική άδεια δεν του δοθεί μέσα σε προθεσμία είκοσι (20) ημερών από την αποστολή της ανακοίνωσης ή εφόσον δεν υπάρξει συμφωνία μεταξύ Επιχείρησης και Αναδόχου για περαιτέρω παράταση της διακοπής των εργασιών, τότε ο Ανάδοχος δύναται να αιτηθεί τη λύση της Σύμβασης σύμφωνα με την παράγραφο 44.3 του παρόντος τεύχους.

- 31.4 Σε περίπτωση που η Επιβλέπουσα Υπηρεσία δεν έχει εκδώσει εντολή διακοπής και εφόσον ο Ανάδοχος θεωρεί ότι οι εργασίες έχουν διακοπεί εξαιτίας της Επιχείρησης, οφείλει να το γνωστοποιήσει στην Επιβλέπουσα Υπηρεσία εγγράφως, μέσα σε μια προθεσμία επτά (7) ημερών, από την ημέρα που ο Ανάδοχος θεωρεί ότι έχουν διακοπεί οι εργασίες, με πλήρη στοιχεία που να δικαιολογούν την άποψή του.
- 31.5 Τυχόν διακοπή εκτέλεσης της Σύμβασης, από πράξεις ή παραλείψεις του Αναδόχου, για τριάντα (30) συνεχείς ημέρες ή σε σύνολο σαράντα (40) διακοπτόμενων ημερών για οποιοδήποτε λόγο ή αιτία, εκτός των περιπτώσεων Ανωτέρας Βίας, όπως αυτή καθορίζεται στο άρθρο 32 του παρόντος τεύχους, παρέχει στην Επιχείρηση το δικαίωμα, κατά την κρίση της και υπό τη ρητή επιφύλαξη κάθε άλλου δικαιώματός της που απορρέει από τη Σύμβαση, να προχωρήσει στη διαδικασία καταγγελίας αυτής και ακολούθως να συνεχίσει η ίδια τη συντήρηση ή να την αναθέσει σε άλλον Ανάδοχο.

Στην περίπτωση αυτή, και εφόσον υφίστανται απαιτήσεις από τη ΔΕΗ, η Επιχείρηση ή ο νέος Ανάδοχος θα δικαιούνται να χρησιμοποιήσουν τις εγκαταστάσεις, τα μηχανήματα, τον εξοπλισμό, τα σχέδια, τα εργαλεία, τις αποθήκες, τα υλικά και εφόδια του Αναδόχου που βρίσκονται στις εγκαταστάσεις της ΔΕΗ, χωρίς να αναλάβει η ΔΕΗ οποιαδήποτε υποχρέωση για ζημίες που θα προκληθούν σ' αυτά ή για τη φθορά αυτών από τη συνήθη χρήση.

- 31.6 Κατά τη διάρκεια οποιασδήποτε και για οποιοδήποτε λόγο διακοπής, ο Ανάδοχος είναι υποχρεωμένος να λαμβάνει όλα τα κατάλληλα, κατά την κρίση της Επιχείρησης, μέτρα για τη συντήρηση και προστασία του συντηρούμενου αντικειμένου της Σύμβασης, καθώς και για τα σχετικά με αυτή υλικά και εξοπλισμό που βρίσκονται στις εγκαταστάσεις της ΔΕΗ. Επίσης ο Ανάδοχος ευθύνεται έναντι της Επιχείρησης για όλες τις άμεσες δαπάνες στις οποίες ενδεχομένως θα υποβληθεί η Επιχείρηση και για όλες τις πραγματικές ζημιές τις οποίες αυτή ενδεχομένως θα υποστεί λόγω της μη τήρησης των υποχρεώσεων του Αναδόχου. Η Επιχείρηση μπορεί να συμψηφίζει τις απαιτήσεις αυτές με οποιαδήποτε ποσά που οφείλονται σ' αυτόν για οποιονδήποτε λόγο και αιτία, σύμφωνα με τη Σύμβαση.

## **Άρθρο 32** **Ανωτέρα Βία**

- 32.1 Όλα τα περιστατικά τα οποία επηρεάζουν την εκτέλεση της Σύμβασης και εκφεύγουν, κατά εύλογη κρίση, από τον έλεγχο των αντισυμβαλλομένων, και τα οποία δεν είναι δυνατόν να προβλεφθούν ή αποφευχθούν, με μέτρα επιμέλειας ενός συνετού αντισυμβαλλομένου, θεωρούνται ως περιστατικά Ανωτέρας Βίας.

Ενδεικτικά αναφέρεται ότι οι απεργίες από αναγνωρισμένες ενώσεις εργαζομένων, ανταπεργίες (lockouts) ή μέτρα και απαγορεύσεις από μέρους των Αρχών, κωλυσιπλοΐα, επιβολή στρατιωτικού νόμου και παρόμοιας φύσης περιστατικά, θεωρούνται περιστατικά Ανωτέρας Βίας.

- 32.2 Εφόσον δεν ορίζεται διαφορετικά στο Συμφωνητικό ή/και στους Ειδικούς Όρους της

Σύμβασης, ως περιστατικά ανωτέρας βίας για τον Ανάδοχο θεωρούνται και αυτά που τυχόν θα συμβούν σε υπεργολάβους, υποπρομηθευτές ή κατασκευαστές του προς προμήθεια βασικού εξοπλισμού που ορίζονται στη Σύμβαση.

- 32.3 Η μη εκπλήρωση ή η καθυστέρηση για εκπλήρωση από κάποιον Υπεργολάβο ή Υποπρομηθευτή των υποχρεώσεων του προς τον Ανάδοχο, καθώς επίσης και η τυχόν αποτυχία στην υλοποίηση οποιωνδήποτε τμημάτων της Σύμβασης ή πρώτης ύλης, δεν θα θεωρείται ως περιστατικό Ανωτέρας Βίας.
- 32.4 Τα περιστατικά Ανωτέρας Βίας, που επηρεάζουν τη Σύμβαση, είναι αποδεκτά μόνο ως λόγος καθυστέρησης και όχι ως λόγος αποζημίωσης των αντισυμβαλλομένων.  
Οι αντισυμβαλλόμενοι δεν ευθύνονται για μη εκπλήρωση των συμβατικών τους υποχρεώσεων, εφόσον συντρέχουν λόγοι ανωτέρας βίας και δεν δικαιούνται να εγείρουν απαιτήσεις που αφορούν οποιεσδήποτε τυχόν δαπάνες ή και οικονομική επιβάρυνσή τους, ως συνέπεια περιστατικού Ανωτέρας Βίας.  
Εάν τμήμα μόνο των υποχρεώσεων επηρεάζεται από τους λόγους ανωτέρας βίας, ο αντισυμβαλλόμενος που τους επικαλείται παραμένει υπόχρεος για το τμήμα των υποχρεώσεων του, που δεν θίγεται από αυτούς.  
Εάν λόγοι παρατεταμένης ανωτέρας βίας εμποδίζουν προδήλως την έγκαιρη εκτέλεση της Σύμβασης ο επικαλούμενος αυτούς αντισυμβαλλόμενος δύναται να αιτηθεί τη λύση της Σύμβασης σύμφωνα με την παράγραφο 36.3 του παρόντος τεύχους.
- 32.5 Σε περίπτωση που ένας εκ των αντισυμβαλλομένων θεωρήσει ότι συνέβη περιστατικό Ανωτέρας Βίας, λόγω του οποίου δεν μπόρεσε να εκπληρώσει, ολικά ή μερικά, τις υποχρεώσεις του που απορρέουν από τη Σύμβαση, θα πρέπει να γνωστοποιήσει το γεγονός αυτό εγγράφως στον έτερο αντισυμβαλλόμενο, παρέχοντας όσο το δυνατόν περισσότερες πληροφορίες.  
Η εν λόγω γνωστοποίηση πρέπει να γίνει το αργότερο μέσα σε ανατρεπτική προθεσμία δεκαπέντε (15) ημερών από την επέλευση του περιστατικού αυτού, εκτός από την περίπτωση κατά την οποία απαιτείται, λόγω της φύσης του περιστατικού, να ειδοποιηθεί αμέσως ο αντισυμβαλλόμενος.
- 32.6 Για να θεωρηθεί και αναγνωρισθεί ένα γεγονός Ανωτέρας Βίας, ο επικαλούμενος αυτό θα πρέπει να αποδείξει, υποβάλλοντας όλα τα απαιτούμενα έγγραφα και λοιπά αποδεικτικά στοιχεία, το περιστατικό καθώς επίσης ότι το γεγονός έχει κατευθείαν σχέση με την καθυστέρηση στην εκτέλεση της Σύμβασης και ότι η καθυστέρηση στην επίτευξη των καθοριζομένων από τη Σύμβαση προθεσμιών οφείλεται αποκλειστικά στο γεγονός αυτό.
- 32.7 Οι συνέπειες που είχε το γεγονός γνωστοποιούνται από τον επικαλούμενο αυτό με την υποβολή στον έτερο αντισυμβαλλόμενο όλων των σχετικών στοιχείων και πληροφοριών εντός τριάντα (30) ημερών από το πέρας του περιστατικού αυτού.  
Κάθε αντισυμβαλλόμενος υποχρεούται να γνωστοποιήσει στον έτερο, εάν αποδέχεται ότι το επικαλούμενο από αυτόν περιστατικό εμπίπτει στις διατάξεις του παρόντος άρθρου, μέσα σε τριάντα (30) ημέρες από την υποβολή των σχετικών στοιχείων.
- 32.8 Η μη συμμόρφωση κάθε αντισυμβαλλόμενου, για οποιονδήποτε λόγο ή αιτία, προς τον προαναφερθέντα όρο περί γνωστοποίησεως και υποβολής στοιχείων κ.λπ., εντός των πιο πάνω καθοριζομένων ανατρεπτικών προθεσμιών, καθιστά अपараδєκτη οποιαδήποτε αίτησή του για παράταση προθεσμίας.
- 32.9 Ο χρόνος κατά τον οποίο μπορούν να παραταθούν οι συμβατικές προθεσμίες θα καθορισθεί, με βάση τον πραγματικά απολεσθέντα χρόνο.
- 32.10 Για όσο χρόνο συνεχίζεται το περιστατικό Ανωτέρας Βίας, ο επικαλούμενος αυτό αντισυμβαλλόμενος υποχρεούται να λάβει κάθε ενδεδειγμένο μέτρο προς περιορισμό των εκ

του περιστατικού αυτού απορреουσών ζημιών. Επίσης πρέπει να καταβάλει αποδεδειγμένα κάθε δυνατή προσπάθεια για εξουδετέρωση, χωρίς χρονοτριβή, των συνεπειών οποιουδήποτε γεγονότος Ανωτέρας Βίας, (π.χ. ζημιές στον Εξοπλισμό, τυχόν καθυστερήσεις κ.λπ.).

- 32.11 Σε περίπτωση ολικής ή σημαντικής καταστροφής του συντηρούμενου εξοπλισμού ή εγκαταστάσεων, λόγω περιστατικού Ανωτέρας Βίας το οποίο καλύπτεται από τα ασφαλιστήρια έναντι παντός κινδύνου, πριν από την Προσωρινή Παραλαβή, η Επιχείρηση δύναται εντός έξι (6) μηνών από της ημερομηνίας κατά την οποία έλαβε χώρα το εν λόγω περιστατικό να ζητήσει από τον Ανάδοχο να προβεί στην εκ νέου κατασκευή υλοποίηση της Σύμβασης και ο Ανάδοχος υποχρεούται να αποδεχθεί αυτό με τους ίδιους όρους και προϋποθέσεις όπως αυτοί αναφέρονται στη Σύμβαση, με εξαίρεση τις προθεσμίες παραδόσεων, το συνολικό Συμβατικό Τίμημα και τους όρους πληρωμής, για τα οποία τα συμβαλλόμενα μέρη θα προβούν σε νέα συμφωνία.  
Είναι ευνόητο ότι όλα ανεξαιρέτως τα καταβληθέντα από την Επιχείρηση ποσά έναντι του Συμβατικού Τιμήματος, θα συμψηφισθούν έναντι του νέου αυτού τιμήματος.

Σε περίπτωση κατά την οποία η χρονική περίοδος των έξι (6) μηνών περάσει άπρακτη, η Σύμβαση λύεται αυτομάτως χωρίς συνέπειες για τα συμβαλλόμενα μέρη, εκτός του ότι η Επιχείρηση δικαιούται επιστροφής από τον Ανάδοχο όλων των ποσών που του έχει καταβάλει, δεν υποχρεούται δε να καταβάλει στον Ανάδοχο τυχόν ληξιπρόθεσμες οφειλές της.

- 32.12 Σε περίπτωση ολικής ή σημαντικής καταστροφής του συντηρούμενου εξοπλισμού ή εγκαταστάσεων, η οποία προήλθε λόγω περιστατικού Ανωτέρας Βίας, που σύμφωνα με τα καθοριζόμενα στο τεύχος των Ειδικών Όρων ανήκει στην κατηγορία κινδύνων που εξαιρούνται από τα συνήθη Ασφαλιστήρια κατά παντός κινδύνου, και το οποίο συνέβη πριν από την Προσωρινή Παραλαβή, η Επιχείρηση δύναται εντός έξι (6) μηνών από της ημερομηνίας κατά την οποία έλαβε χώρα το εν λόγω περιστατικό να ζητήσει από τον Ανάδοχο να συμφωνήσουν για τον εύλογο επιμερισμό των δαπανών που θα απαιτηθούν για την εκ νέου αποπεράτωση από τον ίδιο τον Ανάδοχο των παρεχόμενων υπηρεσιών που επλήγησαν από το ως άνω γεγονός Ανωτέρας Βίας.  
Είναι ευνόητο ότι όλα ανεξαιρέτως τα καταβληθέντα από την Επιχείρηση ποσά έναντι του Συμβατικού Τιμήματος, θα συμψηφιστούν στο πλαίσιο του νέου αυτού διακανονισμού.

Σε περίπτωση κατά την οποία η χρονική περίοδος των έξι (6) μηνών περάσει άπρακτη, χωρίς να ασκήσει η ΔΕΗ το δικαίωμά της, η Σύμβαση λύεται αυτομάτως χωρίς συνέπειες για τα συμβαλλόμενα μέρη.

Σε περίπτωση που λόγω υπαιτιότητας του Αναδόχου, περάσει άπρακτη η πιο πάνω χρονική περίοδος από την ημερομηνία της έγγραφης γνωστοποίησης της άσκησης του δικαιώματος από τη ΔΕΗ, η Επιχείρηση δικαιούται να ζητήσει από τον Ανάδοχο την επιστροφή του ποσού που αναλογεί σε αυτόν, μετά από τον εύλογο επιμερισμό των δαπανών που θα απαιτηθούν για την εις το μέλλον ολοκλήρωση των υπηρεσιών από την Επιχείρηση, και δεν υποχρεούται να καταβάλει στον Ανάδοχο τυχόν ληξιπρόθεσμες οφειλές της.

### **Άρθρο 33** **Ποινικές Ρήτρες**

- 33.1 Ανεξάρτητα και πέρα από τα δικαιώματα της Επιχείρησης που προκύπτουν από τα άρθρα 15 και 35 του παρόντος τεύχους, ο Ανάδοχος υποχρεούται, χωρίς αντιρρήσεις, να καταβάλει στην Επιχείρηση Ποινικές Ρήτρες είτε για υπέρβαση συμβατικής προθεσμίας λόγω υπαιτιότητάς του είτε για άλλους λόγους που τυχόν προβλέπονται στο Συμφωνητικό.

- 33.2 Οι Ποινικές Ρήτρες θα καταβάλλονται, λόγω αθέτησης ή μη εκπλήρωσης από τον Ανάδοχο των συμβατικών του υποχρεώσεων και ανεξάρτητα αν έχει ή όχι προκληθεί απώλεια ή ζημία (θετική ή αποθετική) στην Επιχείρηση.
- 33.3 Η καταβολή των Ποινικών Ρητρών θα γίνεται από τον Ανάδοχο σωρευτικά και επιπλέον από κάθε αποζημίωση για αποκατάσταση κάθε θετικής ζημίας ή απώλειας που έχει υποστεί η Επιχείρηση ως αποτέλεσμα αντισυμβατικής συμπεριφοράς του Αναδόχου.
- 33.4 Η Επιχείρηση παρακρατεί τα ποσά των Ποινικών Ρητρών είτε από τις Εγγυήσεις Καλής Εκτέλεσης είτε από οποιοδήποτε ποσό οφείλεται και πρέπει να καταβληθεί από την Επιχείρηση στον Ανάδοχο για οποιαδήποτε αιτία.
- 33.5 Οι όροι με βάση τους οποίους θα καταβάλλονται Ποινικές Ρήτρες, το ύψος των καταβαλλομένων ποσών, όπως και οποιοδήποτε άλλοι όροι σε σχέση προς αυτές, καθορίζονται στο Συμφωνητικό.

#### **Άρθρο 34** **Απαιτήσεις - Διαφωνίες**

##### 34.1 Απαιτήσεις

- 34.1.1 Σε κάθε περίπτωση που ο Ανάδοχος θεωρεί ότι δικαιούται να προβάλει απαίτηση σε σχέση με οποιοδήποτε θέμα που αφορά στη Σύμβαση, υποχρεούται να το γνωστοποιεί στην Επιβλέπουσα Υπηρεσία μέσα σε μια ανατρεπτική προθεσμία τριάντα (30) ημερών από την ημερομηνία που εμφανίστηκε το γεγονός για το οποίο προτίθεται να υποβάλει την απαίτηση.

Με την εμφάνιση του γεγονότος, ο Ανάδοχος υποχρεούται να τηρεί όλα τα απαραίτητα στοιχεία κατά τρόπο που κρίνεται αναγκαίος για την υποστήριξη του αιτήματος που προτίθεται να θέσει.

- 34.1.2 Η Επιβλέπουσα Υπηρεσία, αμέσως με τη λήψη της παραπάνω γνωστοποίησης και χωρίς αυτό να συνεπάγεται οποιαδήποτε παραδοχή της ευθύνης της Επιχείρησης, δικαιούται να επιθεωρεί τα τηρούμενα στοιχεία και να δίδει οδηγίες στον Ανάδοχο να τηρεί και περαιτέρω κατάλληλα στοιχεία που θεωρεί απαραίτητα και ο Ανάδοχος υποχρεούται να τα τηρεί και να παρέχει στην Επιβλέπουσα Υπηρεσία αντίγραφα όλων των στοιχείων, μόλις του ζητηθούν.
- 34.1.3 Μέσα σε τριάντα (30) ημέρες από την αποστολή της παραπάνω γνωστοποίησης, ο Ανάδοχος υποχρεούται να παραδίδει στην Επιβλέπουσα Υπηρεσία οικονομική ανάλυση της απαίτησης του, που θα συνοδεύεται με λεπτομερή αιτιολόγησή της. Στην περίπτωση κατά την οποία το γεγονός για το οποίο έχει τεθεί η απαίτηση συνεχίζεται, η οικονομική ανάλυση θα θεωρείται προσωρινή και ο Ανάδοχος, κατά εύλογα διαστήματα ή όταν το ζητά η Επιβλέπουσα Υπηρεσία, θα δίδει νεώτερα συγκεντρωτικά στοιχεία. Σε τέτοια περίπτωση ο Ανάδοχος υποχρεούται να δώσει την τελική οικονομική ανάλυση μέσα σε προθεσμία τριάντα (30) ημερών από τη λήξη του γεγονότος.
- 34.1.4 Εάν ο Ανάδοχος δεν συμμορφώνεται με τις διατάξεις του παρόντος άρθρου, το δικαίωμα του για πληρωμή, εφόσον το αίτημα του γίνει δεκτό από την Επιχείρηση, περιορίζεται μέχρι του σημείου που η Επιχείρηση θεωρεί ότι μπορεί να επαληθευτεί από τα τηρηθέντα στοιχεία.

##### 34.2 Διαφωνίες

- 34.2.1 Κάθε διαφωνία, συμπεριλαμβανομένης και αυτής που σχετίζεται με μη ικανοποιητική για τον Ανάδοχο ρύθμιση απαίτησής του σύμφωνα με τα παραπάνω, ή οποιοδήποτε είδους διένεξη, που αναφύεται οποτεδήποτε κατά τη διάρκεια ισχύος της Σύμβασης, θα γνωστοποιείται γραπτώς στην Προϊστάμενη Υπηρεσία, από τον Ανάδοχο με "Αίτηση Επίλυσης Διαφωνίας" όπου θα υπάρχει ρητή υπενθύμιση ότι η διαφωνία αυτή γίνεται με βάση το παρόν άρθρο.
- 34.2.2 Στην "Αίτηση Επίλυσης Διαφωνίας", ο Ανάδοχος θα εκθέτει σαφώς το θέμα που αφορά στη διαφωνία. Ειδικότερα στην Αίτηση θα περιλαμβάνονται τα ακόλουθα:
- α. σαφής περιγραφή της υπό κρίση διαφωνίας
  - β. έκθεση των πραγματικών περιστατικών στα οποία βασίζεται η διαφωνία
  - γ. η αιτούμενη αποκατάσταση ή και το τυχόν σε σχέση προς αυτή χρηματικό ποσό
  - δ. όλα τα αποδεικτικά στοιχεία που αφορούν στη διαφωνία, όπως επίσης και κάθε στοιχείο που θεωρείται απαραίτητο.
- 34.2.3 Η Προϊστάμενη Υπηρεσία υποχρεούται, το αργότερο σε εξήντα (60) ημέρες από την ημέρα κατά την οποία έλαβε την αίτηση αυτή, να γνωστοποιήσει στον Ανάδοχο την απόφαση της Επιχείρησης.
- 34.2.4 Σε περίπτωση που ο Ανάδοχος δεν ικανοποιείται με την απόφαση αυτή της Επιχείρησης ή στην περίπτωση κατά την οποία δεν λάβει απάντηση μέσα στην παραπάνω προθεσμία, μπορεί να προσφύγει στα αναφερόμενα στο άρθρο 38 του παρόντος τεύχους όργανα.  
Πριν από την άσκηση της πιο πάνω προσφυγής, ο Ανάδοχος μπορεί να ζητήσει την επίλυση της διαφωνίας του με φιλικές διαπραγματεύσεις. Στην περίπτωση αυτή και εφόσον τούτο γίνει αποδεκτό από την Επιχείρηση, συγκροτείται, από το αρμόδιο όργανο της Επιχείρησης, Επιτροπή Φιλικού Διακανονισμού η οποία διαπραγματεύεται με τον Ανάδοχο την επίλυση της διαφωνίας.
- 34.2.5 Η ύπαρξη διαφωνίας μεταξύ των συμβαλλομένων δεν αναστέλλει την εκτέλεση της Σύμβασης, ούτε αίρει την υποχρέωση του Ανάδοχου να ακολουθεί τις εντολές της Επιχείρησης σχετικά με την έγκαιρη και την άρτια εκτέλεσής της.
- 35.2.6 Για κάθε διαφωνία ή οποιοδήποτε είδους διένεξη της Επιχείρησης με τον Ανάδοχο, που αναφύεται οποτεδήποτε κατά τη διάρκεια ισχύος της Σύμβασης και σχετίζεται με μη ικανοποιητική εκτέλεση απαίτησής της από αυτόν, η ΔΕΗ μπορεί, πριν από την άσκηση προσφυγής στα αναφερόμενα στο άρθρο 38 του παρόντος τεύχους όργανα, να ζητήσει την επίλυση της διαφωνίας της με φιλικές διαπραγματεύσεις εφαρμόζοντας αναλογικά τα παραπάνω.

### **Άρθρο 35** **Καταγγελία της Σύμβασης**

#### 35.1 Καταγγελία της Σύμβασης με υπαιτιότητα του Αναδόχου

Με την επιφύλαξη όλων των δικαιωμάτων της Επιχείρησης που προκύπτουν από τις υπόλοιπες διατάξεις της Σύμβασης, αν ο Ανάδοχος:

- καθυστερήσει χωρίς εύλογη δικαιολογία την έναρξη των εργασιών ή εάν παρά τις προηγούμενες έγγραφες επισημάνσεις δεν υποβάλει το χρονοδιάγραμμα της Σύμβασης, όπως προβλέπεται στο άρθρο 18 του παρόντος τεύχους, ή εάν δεν συμμορφώνεται προς

τις διατάξεις της Σύμβασης και καθυστερεί την πρόοδο των εργασιών, ώστε να είναι προφανώς αδύνατη η εμπρόθεσμη εκτέλεσή της,

- εκτελεί κατά σύστημα κακότεχνες εργασίες,
- χρησιμοποιεί υλικά που δεν ανταποκρίνονται στις προδιαγραφές,
- παραβαίνει ή δεν εφαρμόζει επιμόνως και εξακολουθητικά τα εγκεκριμένα σχέδια και δεν συμμορφώνεται με τις οδηγίες, τις κατευθύνσεις και εντολές της Επιχείρησης,
- παραλείπει συστηματικά την τήρηση του περιβαλλοντικού, του κοινωνικού και του εργατικού δικαίου και των κανόνων ασφαλείας των εργαζομένων,

η Επιχείρηση δικαιούται, για οποιαδήποτε από τα παραπάνω, να απευθύνει "Ειδική Πρόσκληση" προς τον Ανάδοχο, μεριμνώντας για την επιβεβαίωση της παραλαβής της, στην οποία απαραίτητα μνημονεύονται οι διατάξεις του παρόντος άρθρου και στην οποία περιλαμβάνεται συγκεκριμένη περιγραφή ενεργειών ή εργασιών που πρέπει να εκτελεσθούν από τον Ανάδοχο, μέσα σε προθεσμία που τάσσεται από την "Ειδική Πρόσκληση".

Η προθεσμία στην περίπτωση αυτή καθορίζεται με βάση το συντομότερο δυνατό από τεχνικής απόψεως χρόνο για την εκπλήρωση της αντίστοιχης υποχρέωσης, και σε καμιά περίπτωση δεν μπορεί να είναι μικρότερη από δεκαπέντε (15) ημέρες.

Εάν ο Ανάδοχος δεν συμμορφωθεί με την παραπάνω έγγραφη "Ειδική Πρόσκληση" μέσα στην προθεσμία που έχει καθοριστεί, η Επιχείρηση δικαιούται με εξώδικη δήλωση προς τον Ανάδοχο, η οποία κοινοποιείται με Δικαστικό Επιμελητή, να προβεί στην καταγγελία της Σύμβασης μερικά ή ολικά.

## 35.2 Οριστικοποίηση Καταγγελίας - Έκπτωση Αναδόχου

35.2.1 Η καταγγελία οριστικοποιείται και ο Ανάδοχος εκπίπτει της Σύμβασης (Επικύρωση της Έκπτωσης), αν δεν υποβληθεί μέσα σε προθεσμία δεκαπέντε (15) ημερών ένσταση του Αναδόχου ή αν απορριφθεί η ένσταση. Η ένσταση που ασκείται εμπρόθεσμα αναστέλλει την απόφαση έκπτωσης μέχρι να εκδοθεί η απόφαση επί της ένστασης.

Για την ένσταση αποφασίζει η Επιχείρηση μέσα σε ανατρεπτική προθεσμία δύο (2) μηνών από την κατάθεσή της.

35.2.2 Με την οριστικοποίηση της καταγγελίας της Σύμβασης, σύμφωνα με τα παραπάνω, ο Ανάδοχος αποξενούται και αποβάλλεται από τις συντηρούμενες εγκαταστάσεις της ΔΕΗ και γίνεται εκκαθάριση της Σύμβασης το συντομότερο δυνατό.

35.2.3 Η Επιχείρηση δικαιούται είτε να συνεχίσει η ίδια την εκτέλεση της Σύμβασης, είτε να την αναθέσει σε άλλον Ανάδοχο. Εάν υφίστανται απαιτήσεις από τη ΔΕΗ, η Επιχείρηση και ο νέος Ανάδοχος δικαιούνται να χρησιμοποιούν εφόσον το κρίνουν απαραίτητο, τα μηχανήματα, τα εργαλεία, τα υλικά, τα εφόδια, τις εγκαταστάσεις και λοιπά μέσα του έκπτωτου Αναδόχου, τα οποία έχουν προσκομισθεί από αυτόν στον τόπο στις εγκαταστάσεις της ΔΕΗ για την υπόψη συντήρηση.

35.2.4 Κατά του οριστικά έκπτωτου Αναδόχου, με την επιφύλαξη όλων των δικαιωμάτων της Επιχείρησης για αποζημίωση, επέρχονται αθροιστικά οι εξής συνέπειες:

α. γίνεται άμεσα απαιτητό το αναπόσβεστο μέρος της προκαταβολής

β. καταπίπτουν υπέρ της Επιχείρησης οι Εγγυήσεις Καλής Εκτέλεσης της Σύμβασης

γ. γίνονται άμεσα απαιτητές οποιεσδήποτε οφειλόμενες Ποινικές Ρήτρες μέχρι την ημερομηνία της καταγγελίας.

- 35.2.5 Για την εκκαθάριση της Σύμβασης η Επιχείρηση θα διενεργήσει παρουσία του Αναδόχου, το δυνατό συντομότερα, την απογραφή της υπάρχουσας κατάστασης και θα καθορίσει το συνολικό ποσό (εάν υπάρχει) με το οποίο τιμολογούνται οι εργασίες που έχουν εκτελεσθεί σύμφωνα με τη Σύμβαση και θα καθορίσει επίσης και την αξία των τυχόν υπαρχόντων αχρησιμοποίητων ή μερικώς χρησιμοποιημένων υλικών, καθώς και οποιωνδήποτε προσωρινών εργασιών.

Σε περίπτωση που ο έκπτωτος Ανάδοχος, αν και κλήθηκε, δεν παραστάθηκε, η Επιχείρηση μπορεί να προβεί η ίδια στην απογραφή και θα χρεοπιστώσει ανάλογα τον Ανάδοχο.

Σημειώνεται ότι, η μη εκ μέρους του Αναδόχου παράδοση στην Επιχείρηση του συνόλου ή/και μέρους του εξοπλισμού ή/και των υλικών, παρέχει στην Επιχείρηση το δικαίωμα, κατά την ως άνω εκκαθάριση της Σύμβασης, να επιστρέψει στον Ανάδοχο, με έξοδα του τελευταίου, τα μέρη ή το σύνολο του εξοπλισμού ή/και των υλικών που ήδη παραδόθηκαν στην Επιχείρηση, εφόσον τα εν λόγω μέρη (ή το σύνολο του εξοπλισμού ή/και των υλικών) αυτά καθαυτά είναι ατελή και άχρηστα ή αποδείχτηκε ότι είναι ακατάλληλα για τη χρήση που προορίζονται. Στην περίπτωση αυτή ο Ανάδοχος θα έχει την υποχρέωση να επιστρέψει στην Επιχείρηση το τυχόν τίμημα που η τελευταία κατέβαλε για τα εν λόγω μέρη, καθώς και τυχόν δαπάνες στις οποίες υποβλήθηκε από την παράδοση των εν λόγω τμημάτων.

### **Άρθρο 36** **Λύση της Σύμβασης**

- 36.1 Λύση Σύμβασης λόγω πτώχευσης ή αναγκαστικής διαχείρισης ή υποκατάστασης Αναδόχου
- 36.1.1 Η Σύμβαση λύεται υποχρεωτικώς, κατόπιν μονομερούς δηλώσεως της ΔΕΗ, όταν ο Ανάδοχος πτωχεύσει ή σε περίπτωση σύμπραξης/ένωσης όταν πτωχεύσουν όλα τα συμπράττοντα μέρη.
- 36.1.2 Η Σύμβαση λύεται, κατά την κρίση της Επιχείρησης, όταν ο Ανάδοχος τεθεί σε αναγκαστική διαχείριση ή σε περίπτωση σύμπραξης/ένωσης όταν τεθούν σε αναγκαστική διαχείριση όλα τα συμπράττοντα μέρη, όπως επίσης στην περίπτωση που κατά παράβαση των διατάξεων του άρθρου 8 του παρόντος τεύχους ο Ανάδοχος υποκατέστησε τον εαυτό του ολικά ή μερικά κατά την εκτέλεση της Σύμβασης με οποιοδήποτε τρίτο.
- 36.1.3 Σε όλες τις περιπτώσεις λύσης της Σύμβασης των δύο προηγούμενων παραγράφων εφαρμόζονται τα αναφερόμενα στην παράγραφο 35.2 του παρόντος τεύχους.
- 36.2 Λύση Σύμβασης κατ' επιλογή της Επιχείρησης
- 36.2.1 Η Επιχείρηση, κατά την κρίση της, δικαιούται σε οποιοδήποτε χρόνο κατά τη διάρκεια ισχύος της Σύμβασης, να αιτηθεί τη λύση αυτής ολικά ή μερικά, με την προϋπόθεση ότι θα ειδοποιήσει τον Ανάδοχο, τουλάχιστον ένα (1) μήνα πριν από την ημερομηνία που καθορίζεται στην ειδοποίηση, ως ημερομηνία λύσης της.

Στην περίπτωση αυτή, η Επιχείρηση θα καταβάλει στον Ανάδοχο:

- τις δαπάνες στις οποίες ο τελευταίος υποβλήθηκε πράγματι κατά τη διάρκεια της εκτέλεσης της Σύμβασης και μέχρι της ημερομηνίας της λύσης, μετά από



αφαίρεση του τιμήματος του αντικειμένου της Σύμβασης που ήδη παρέλαβε και πλήρωσε η Επιχείρηση.

- το αναπόσβεστο μέρος των τυχόν εγκαταστάσεων του στον τόπο παροχής των υπηρεσιών.

Ειδικά για τον προσδιορισμό των τυχόν πραγματικών δαπανών παραγωγής ή προμήθειας εξοπλισμού ή/και υλικών, ο Ανάδοχος υποχρεούται να προσκομίσει τα απαραίτητα αποδεικτικά στοιχεία που θα αποδεικνύουν την αναγκαιότητα έναρξης παραγωγής ή ανάθεσης προμήθειας με βάση το Πρόγραμμα Εκτέλεσης της Σύμβασης καθώς και παραστατικά που να αιτιολογούν τα σχετικά έξοδα, τα οποία θα συνυπολογιστούν εφόσον αποδειχτεί ότι τα εν λόγω μέρη (ή το σύνολο του εξοπλισμού ή/και των υλικών) αυτά καθαυτά είναι κατάλληλα για τη χρήση που προορίζονται.

- 36.2.2 Εφόσον η Σύμβαση κατά την ημερομηνία της λύσης έχει υλοποιηθεί σε ποσοστό μικρότερο από το εβδομήντα τοις εκατό (70%) του συμβατικού τιμήματος, η Επιχείρηση, πέραν των προβλεπόμενων στην προηγούμενη παράγραφο, καταβάλει στον Ανάδοχο επιπλέον αποζημίωση για τεκμαιρόμενο όφελος, που δεν μπορεί να είναι μεγαλύτερο του πέντε τοις εκατό (5%) του ποσού που απομένει μέχρι τη συμπλήρωση του εβδομήντα τοις εκατό (70%) του συμβατικού τιμήματος, μειωμένου κατά το αναπόσβεστο μέρος των τυχόν εγκαταστάσεων στον τόπο παροχής των υπηρεσιών. Τα προαναφερόμενα εξαντλούν τις υποχρεώσεις της Επιχείρησης που απορρέουν από τη λύση της Σύμβασης.

Η ΔΕΗ διατηρεί το δικαίωμα να μην καταβάλει στον Ανάδοχο την παραπάνω αποζημίωση σε περίπτωση συνδρομής περιστατικών που, αν και εντάσσονται στο πλαίσιο δραστηριοτήτων της, δεν θα μπορούσαν ευλόγως να είχαν προβλεφθεί από αυτήν.

- 36.2.3 Στην περίπτωση της λύσης της Σύμβασης κατά τα ως άνω, η Επιχείρηση υποχρεούται να επιστρέψει το εναπομένον υπόλοιπο των Εγγυήσεων Καλής Εκτέλεσης, ο δε Ανάδοχος θα επιστρέψει στην Επιχείρηση την τυχόν προκαταβολή που του δόθηκε, μετά από αφαίρεση του μέρους της που αντιστοιχεί στο συμβατικό τίμημα του αντικειμένου που υλοποιήθηκε πριν από τη λύση της Σύμβασης.

### 36.3 Λύση κοινή συναινέσει

Η Σύμβαση μπορεί να λυθεί αιτιολογημένα αζημίως και για τα δύο μέρη, κατόπιν έγγραφης συμφωνίας τους. Στην περίπτωση αυτή εφαρμόζονται τα προβλεπόμενα στην πιο πάνω παράγραφο 36.2.1.

## **Άρθρο 37**

### **Αποκλεισμός Αναδόχου από διαδικασίες επιλογής Οικονομικού Φορέα**

- 37.1 Η ΔΕΗ διατηρεί το δικαίωμα, σύμφωνα με τη σχετική νομοθεσία όπως εκάστοτε ισχύει, να αποκλείει τον Ανάδοχο, με απόφαση των αρμοδίων οργάνων της, προσωρινά ή οριστικά από τις διαδικασίες επιλογής Οικονομικού Φορέα, εφόσον κηρυχθεί έκπτωτος ή περιέλθει σε γνώση της Επιχείρησης ότι έχει καταδικαστεί αμετάκλητα για παραβίαση του περιβαλλοντικού, κοινωνικού ή εργατικού δικαίου ή εφόσον δεν έχει την απαιτούμενη αξιοπιστία ή δεν επιδείξει ενδεδειγμένη συναλλακτική συμπεριφορά έναντι της Επιχείρησης.

- 37.2 Ο πιο πάνω αποκλεισμός γνωστοποιείται εγγράφως με εξώδικη δήλωση στον Ανάδοχο από την αρμόδια Υπηρεσία. Ο Ανάδοχος έχει το δικαίωμα να υποβάλει σχετική ένσταση,

η εκδίκαση της οποίας γίνεται από αρμόδιο όργανο της Επιχείρησης.

**Άρθρο 38**  
**Δωσιδικία - Δίκαιο της Σύμβασης**

Κάθε διαφορά μεταξύ των συμβαλλομένων μερών, η οποία προκύπτει κατά την υλοποίηση της Σύμβασης και δεν καθίσταται δυνατόν να επιλυθεί με τις προβλεπόμενες σε αυτή διαδικασίες, επιλύεται από τα αρμόδια Ελληνικά Δικαστήρια και σύμφωνα με το Ελληνικό Δίκαιο.

Υποστηρικτικές Λειτουργίες

Διεύθυνση Υλικού και Προμηθειών  
Εταιρικού Κέντρου και Εμπορίας



Αριθμός Διακήρυξης: **ΔΥΠΕΚΕ- 1565**

Αντικείμενο: «Αντικατάσταση (κατασκευή νέου  
– καθαίρεση – ανέγερση)  
τελικού Υ/Θ λέβητα Α/Μ Νο2  
του ΑΗΣ Αθρινόλακκου»

## **ΑΣΦΑΛΙΣΕΙΣ ΠΑΡΟΧΗΣ ΥΠΗΡΕΣΙΩΝ**

ΤΕΥΧΟΣ 7 ΑΠΟ 8

ΑΣΦΑΛΙΣΕΙΣ ΠΑΡΟΧΗΣ ΥΠΗΡΕΣΙΩΝ .....	3
1. Γενικοί Όροι Ασφάλισης.....	3
2. Γενικοί Όροι Ασφαλιστηρίων Συμβολαίων .....	4
3. Ειδικότερο Περιεχόμενο Ασφαλιστηρίων Συμβολαίων.....	4
3.1 Ασφάλιση Γενικής Αστικής Ευθύνης του Αναδόχου Έναντι Τρίτων και Εργοδοτικής Ευθύνης του Αναδόχου .....	5
3.1.1 Ειδικοί Όροι.....	5
3.1.2 Αντικείμενο ασφάλισης.....	5
3.1.3 Όρια αποζημίωσης Γενικής Αστικής Ευθύνης έναντι τρίτων .....	6
3.1.4 Όριο αποζημίωσης Εργοδοτικής Ευθύνης (Επέκταση της Γενικής Αστικής Ευθύνης ή χωριστό αυτοτελές ασφαλιστήριο).....	6
3.1.5 Ανώτατο όριο κάλυψης– Απαλλαγές.....	6
3.1.6 Απαλλαγές .....	6
3.1.7 Διάρκεια ασφάλισης .....	7
3.2 Ασφάλιση Επαγγελματικής Ευθύνης .....	7
3.2.1 Ειδικοί Όροι.....	7
3.2.2 Αντικείμενο ασφάλισης.....	7
3.2.3 Ασφαλιζόμενα Όρια.....	7
3.2.4 Διάρκεια ασφάλισης .....	8
3.3 Ασφάλιση Μεταφοράς .....	8
3.3.1 Ειδικοί Όροι.....	8
3.3.2 Αντικείμενο ασφάλισης.....	8
3.3.3 Διάρκεια ασφάλισης .....	8
3.4 Ασφάλιση οχημάτων, Μηχανημάτων κ.λπ.....	8
3.4.1 Ασφάλιση των Οχημάτων, Μηχανημάτων κ.λπ. από τη χρήση τους σαν αυτοκινούμενα οχήματα (ν. 489/76).....	8
3.4.2 Ασφάλιση των Οχημάτων, Μηχανημάτων κ.λπ. από τη χρήση τους σαν Εργαλεία.....	9
3.5 Ασφάλιση Προσωπικού .....	9
3.5.1 Ασφάλιση Προσωπικού του Αναδόχου .....	9
3.5.2 Ασφάλιση συμβούλων ή συνεργατών του Αναδόχου.....	9
3.6 Ασφάλιση Κατά Παντός Κινδύνου Υλικών της ΔΕΗ που χορηγούνται στον Ανάδοχο.....	10
3.6.1 Αντικείμενο Ασφάλισης .....	10
3.6.2 Έκταση Κάλυψης .....	10
3.6.3 Όριο Ασφαλιζόμενης Αξίας Υλικών .....	11
3.6.4 Απαλλαγές .....	11
3.6.5 Διάρκεια Ασφάλισης.....	11
3.6.6 Ζημιές - Αποζημιώσεις.....	11

## ΑΣΦΑΛΙΣΕΙΣ ΠΑΡΟΧΗΣ ΥΠΗΡΕΣΙΩΝ

### 1. Γενικοί Όροι Ασφάλισης

Τα Ασφαλιστήρια Συμβόλαια συνάπτονται στην ελληνική γλώσσα, με δυνατότητα αποδοχής επίσημης μετάφρασης δεόντως επικυρωμένης.

Πρωτότυπα αυτών νόμιμα υπογεγραμμένα από τον Ανάδοχο και την ασφαλιστική εταιρία ή δεόντως επικυρωμένα αντίγραφά τους κατατίθενται προς έλεγχο και φύλαξη στην αρμόδια Υπηρεσία της ΔΕΗ, εντός της προθεσμίας που προβλέπεται στους παρακάτω ειδικούς όρους καθενός εξ αυτών.

Τα Ασφαλιστήρια θα ελέγχονται και θα επιβεβαιώνονται ως προς το ύψος των ασφαλισθέντων ποσών για όλη τη διάρκεια της σύμβασης καθώς επίσης ως προς τα ανώτατα ασφαλιζόμενα όρια.

Για τη σύναψη των Ασφαλιστηρίων Συμβολαίων πρέπει να τηρούνται οι ακόλουθοι γενικοί όροι:

- 1.1 Ο Ανάδοχος πρέπει να συμμορφώνεται και να λαμβάνει υπόψη τις διατάξεις των Νόμων, Νομοθετικών Διαταγμάτων, Κανονισμών κ.λπ. που ισχύουν εκάστοτε και έχουν εφαρμογή στην Ελλάδα.
- 1.2 Ο Ανάδοχος πρέπει να συμμορφώνεται με τους όρους των Ασφαλιστηρίων. Η σύναψη των σχετικών Ασφαλιστηρίων με τις εκάστοτε Ασφαλιστικές εταιρείες και οι παρεχόμενες ασφαλιστικές καλύψεις, οι οικονομικοί και ασφαλιστικοί όροι, εξαιρέσεις, απαλλαγές κ.λπ. υπόκεινται σε κάθε περίπτωση στην τελική έγκριση της ΔΕΗ.
- 1.3 Οι ασφαλίσεις δεν απαλλάσσουν ούτε περιορίζουν κατά κανένα τρόπο τις υποχρεώσεις και ευθύνες του Αναδόχου που απορρέουν από τη Σύμβαση, ιδιαίτερα σε ό,τι αφορά στις προβλεπόμενες, από τα σχετικά Ασφαλιστήρια Συμβόλαια, εξαιρέσεις, εκπτώσεις, προνόμια, περιορισμούς κ.λπ. Ο Ανάδοχος παραμένει αποκλειστικά υπεύθυνος για την αποκατάσταση ζημιών σε πρόσωπα ή/και πράγματα, πέραν από τα ποσά κάλυψης των Ασφαλιστηρίων.
- 1.4 Σε περίπτωση που ο Ανάδοχος παραλείπει ή αμελήσει να συμμορφωθεί με τις ασφαλιστικές υποχρεώσεις του μέσα στα χρονικά περιθώρια που ορίζονται στους όρους των ασφαλιστηρίων ή οι ασφαλίσεις που θα συνομολογήσει κριθούν ως μη ικανοποιητικές από τη ΔΕΗ, ή παραλείψει να αναπροσαρμόσει την αξία των ασφαλιστηρίων σε περίπτωση συμπληρωμάτων ή αναπροσαρμογών του συμβατικού τιμήματος, η ΔΕΗ δικαιούται να συνάψει, στο όνομα και με δαπάνες του Αναδόχου, τα απαιτούμενα Ασφαλιστήρια και να παρακρατήσει (εντόκως, με το νόμιμο επιτόκιο υπερημερίας) το ποσό των ασφαλίσεων, είτε από τις οφειλόμενες σε αυτόν πληρωμές, είτε με κατάπτωση ανάλογου ποσού από την Εγγυητική Επιστολή Καλής Εκτέλεσης του Αναδόχου.  
Επίσης, σε περίπτωση που ο Ανάδοχος αμελεί ή δυστροπεί να καταβάλει στους ασφαλιστές το οφειλόμενο ποσό των ασφαλίσεων, η ΔΕΗ, για να αποφύγει ενδεχόμενη ακύρωσή τους, δικαιούται να καταβάλει τα ασφάλιστρα στους ασφαλιστές για λογαριασμό του Αναδόχου και να παρακρατήσει τα αντίστοιχα ποσά ως ανωτέρω.  
Η ΔΕΗ επίσης επιφυλάσσεται του δικαιώματος της να παρακρατεί από οφειλόμενες πληρωμές του Αναδόχου κάθε ποσό που δεν είναι δυνατό να εισπραχθεί από τους ασφαλιστές λόγω εξαιρέσεων, απαλλαγών κ.λπ. που τυχόν υπάρχουν στους όρους των εν λόγω Ασφαλιστηρίων.

- 1.5 Σε περίπτωση που η Ασφαλιστική Εταιρία, με την οποία ο Ανάδοχος συνολόγησε τα σχετικά Ασφαλιστήρια Συμβόλαια, παραλείψει ή αρνηθεί (μερικά ή ολικά) να καταβάλει αποζημίωση για οποιαδήποτε ζημιά κ.λπ., για οποιοδήποτε λόγο ή αιτία, ο Ανάδοχος έχει την αποκλειστική ευθύνη για την αποκατάσταση της μη εξοφλημένης ζημιάς ή βλάβης κ.λπ., σύμφωνα με τους όρους της Σύμβασης και η ΔΕΗ δικαιούται να παρακρατήσει από οποιοδήποτε λογαριασμό του ή εγγύησή του τα ποσά οποιασδήποτε φύσης που, κατά την κρίση της, απαιτούνται για την αποκατάσταση της εν λόγω ζημιάς ή βλάβης.

## 2. Γενικοί Όροι Ασφαλιστηρίων Συμβολαίων

Στα Ασφαλιστήρια Συμβόλαια θα περιλαμβάνονται οπωσδήποτε οι ακόλουθοι γενικοί όροι:

- 2.1 Πρέπει να αναφέρεται ρητά ότι στην έννοια της λέξης "Ανάδοχος" περιλαμβάνεται και το πάσης φύσεως προσωπικό που απασχολείται με οποιαδήποτε σχέση εργασίας από τον Ανάδοχο για την υπόψη Σύμβαση, καθώς επίσης και οι τυχόν Υπεργολάβοι και Υποπρομηθευτές του Αναδόχου.
- 2.2 Η ΔΕΗ θα είναι συνασφαλιζόμενη.
- 2.3 Τα εν λόγω Ασφαλιστήρια δεν δύνανται να ακυρωθούν, τροποποιηθούν ή λήξουν χωρίς αποδεδειγμένη σχετική ειδοποίηση από την Ασφαλιστική Εταιρεία, τόσο προς τον Ανάδοχο όσο και προς την αρμόδια Υπηρεσία της ΔΕΗ, τουλάχιστον τριάντα (30) ημέρες νωρίτερα.
- 2.4 Ο Ανάδοχος, προκειμένου να εξασφαλιστεί η ΔΕΗ για τις απαιτήσεις της από αυτόν σε σχέση με τα ποσά που του έχει καταβάλει (με εξαίρεση τις προκαταβολές έναντι ισόποσων εγγυητικών επιστολών ή άλλων εγγυήσεων που αποδέχτηκε η ΔΕΗ), υποχρεώνεται να ζητήσει από τους ασφαλιστές του να συμπεριλάβουν τόσο στο Κατά Παντός Κινδύνου όσο και στα άλλου τύπου Ασφαλιστήρια, που καλύπτουν την ίδια Σύμβαση, τον εξής Ειδικό Όρο:

"Σε περίπτωση μερικής ή ολικής καταστροφής ή βλάβης του αντικειμένου της Σύμβασης ή οποιασδήποτε άλλης ζημιάς:

- α. Προκειμένου η Ασφαλιστική Εταιρεία να καταβάλει στον Ανάδοχο τη σχετική με τη ζημιά κ.λπ. αποζημίωση πρέπει να έχει λάβει προηγουμένως την έγγραφη για το σκοπό αυτό συγκατάθεση της ΔΕΗ. Αφού δε καταβάλει στον Ανάδοχο τη σχετική με τη ζημιά κ.λπ. αποζημίωση πρέπει να γνωστοποιήσει όλα τα σχετικά με την καταβολή στοιχεία στη ΔΕΗ.
- β. Εφόσον η ΔΕΗ δεν παρέχει στην Ασφαλιστική Εταιρεία την εν λόγω συγκατάθεση, η απαίτηση του Αναδόχου κατά της Ασφαλιστικής Εταιρείας για την καταβολή της αποζημίωσης εκχωρείται στη ΔΕΗ, αυτόματα και χωρίς άλλες διατυπώσεις, (ειδική ή άλλου είδους εντολή ή εξουσιοδότηση από τον Ανάδοχο) και η Ασφαλιστική Εταιρεία αποδέχεται από τούδε και υποχρεώνεται να καταβάλει τη σχετική αποζημίωση στη ΔΕΗ, μετά από αίτησή της.  
Η εκχώρηση της απαίτησης αυτής του Αναδόχου στη ΔΕΗ κατ' ουδένα τρόπο τον απαλλάσσει από τις ευθύνες και υποχρεώσεις του που απορρέουν από τη Σύμβαση που έχει συνάψει με τη ΔΕΗ.

## 3. Ειδικότερο Περιεχόμενο Ασφαλιστηρίων Συμβολαίων

Στα Ασφαλιστήρια Συμβόλαια, που υποχρεούται να συνάψει ο Ανάδοχος, θα πρέπει να περιλαμβάνονται, κατά περίπτωση, οι ακόλουθοι όροι και προϋποθέσεις:

### **3.1 Ασφάλιση Γενικής Αστικής Ευθύνης του Αναδόχου Έναντι Τρίτων και Εργοδοτικής Ευθύνης του Αναδόχου**

#### **3.1.1 Ειδικοί Όροι**

- α. Το Ασφαλιστήριο Γενικής Αστικής Ευθύνης έναντι τρίτων και Εργοδοτικής Ευθύνης του Αναδόχου, υποβάλλονται από τον Ανάδοχο δεκαπέντε (15) ημέρες πριν την έναρξη των εργασιών ή την εγκατάσταση του Αναδόχου στον τόπο παροχής υπηρεσιών, οποιοδήποτε από τα δύο συμβεί πρώτο.
- γ. Το ασφαλιστήριο Γενικής Αστικής Ευθύνης ενεργοποιείται στη βάση loss occurrence, δηλαδή να καλύπτονται απαιτήσεις Τρίτων, συνεπεία ζημιών ή σωματικών βλαβών που επέλθουν κατά τη διάρκεια της ασφάλισης.
- δ. Στην ασφάλιση της Εργοδοτικής Ευθύνης του Αναδόχου, δεν θα έχουν ισχύ οι όροι της προηγούμενης παραγράφου γ. και της παραγράφου 2.1.

#### **3.1.2 Αντικείμενο ασφάλισης**

Με την ασφάλιση αυτή θα καλύπτεται η Γενική Αστική Ευθύνη του Αναδόχου Έναντι Τρίτων και η Εργοδοτική Ευθύνη του. Οι Ασφαλιστές υποχρεώνονται να καταβάλουν αποζημιώσεις σε τρίτους για σωματικές βλάβες, θάνατο, ψυχική οδύνη ή ηθική βλάβη και υλικές ζημιές που προξένησε ο Ανάδοχος, καθ' όλη τη διάρκεια των εργασιών παροχής υπηρεσιών που του έχουν ανατεθεί οποτεδήποτε προξενήθηκαν και εφόσον έγιναν στο πλαίσιο των συμβατικών υποχρεώσεων του Αναδόχου.

Ειδικότερα στα Ασφαλιστήρια αυτά πρέπει να περιλαμβάνονται τα εξής:

- α. Η ΔΕΗ, το εν γένει προσωπικό της και οι συνεργάτες της με το προσωπικό τους, θεωρούνται ΤΡΙΤΑ ΠΡΟΣΩΠΑ σύμφωνα με τους όρους και τις εξαιρέσεις της διασταυρούμενης ευθύνης έναντι αλλήλων (CROSS LIABILITY).
- β. Η Ασφαλιστική Εταιρεία υποχρεώνεται να αποκρούει οποιαδήποτε αγωγή εγείρεται κατά του Αναδόχου ή της ΔΕΗ και του προσωπικού τους, στην περίπτωση που η βλάβη και η ζημιά οφείλεται σε πράξη ή παράλειψή τους, για βλάβη ή ζημιά που καλύπτεται από το Ασφαλιστήριο Αστικής Ευθύνης έναντι Τρίτων και θα καταβάλει κάθε ποσό που θα απαιτηθεί για έξοδα έκδοσης της εγγυοδοσίας, για άρση τυχόν κατασχέσεων κ.λπ. σχετιζομένων με την αστική ευθύνη, μέσα στα όρια των ποσών που αναφέρονται εκάστοτε ως ανώτατα όρια ευθύνης των ασφαλιστών.
- γ. Η Ασφαλιστική Εταιρεία παραιτείται κάθε δικαιώματος αναγωγής κατά της ΔΕΗ, των συμβούλων, των συνεργατών της και των υπαλλήλων τους, στην περίπτωση που η βλάβη ή η ζημιά οφείλεται σε πράξη ή παράλειψη των προσώπων αυτών.

δ. Καλύπτεται η εκ του άρθρου 922 Αστικού Κώδικα απορρέουσα ευθύνη της ΔΕΗ, (ευθύνη προστήσαντος).

### 3.1.3 Όρια αποζημίωσης Γενικής Αστικής Ευθύνης έναντι τρίτων

Το όριο αποζημίωσης για το οποίο θα πραγματοποιείται η ασφάλιση σε ένα αυτοτελές ασφαλιστήριο συμβόλαιο Γενικής Αστικής Ευθύνης έναντι τρίτων, πρέπει να είναι **κατά περιστατικό** το ακόλουθο:

Κάλυψη σωματικών βλαβών ή/και θανάτου (συμπεριλαμβανομένων αξιώσεων για ηθική βλάβη ή/και ψυχική οδύνη), υλικών ζημιών Τρίτων ως το ποσό των **500.000 ΕΥΡΩ** κατ' άτομο και ατύχημα και για ομαδικό ατύχημα.

### 3.1.4 Όριο αποζημίωσης Εργοδοτικής Ευθύνης (Επέκταση της Γενικής Αστικής Ευθύνης ή χωριστό αυτοτελές ασφαλιστήριο)

Το όριο αποζημίωσης για το οποίο θα πραγματοποιείται η ασφάλιση (επέκταση της Γενικής Αστικής Ευθύνης ή αυτοτελές ασφαλιστήριο Εργοδοτικής Ευθύνης), πρέπει να είναι **κατά περιστατικό** το ακόλουθο:

Κάλυψη σωματικών βλαβών ή/και θανάτου (συμπεριλαμβανομένων αξιώσεων για ηθική βλάβη ή/και ψυχική οδύνη), ως το ποσό των **500.000 ΕΥΡΩ** κατ' άτομο και ατύχημα και για ομαδικό ατύχημα.

### 3.1.5 Ανώτατο όριο κάλυψης– Απαλλαγές

α. Το Ανώτατο όριο ευθύνης των ασφαλιστών για την κάλυψη Γενικής Αστικής Ευθύνης υπέρ Τρίτων και της Εργοδοτικής Ευθύνης (σε ενιαίο ασφαλιστήριο συνδυαστικά) καθ' όλη τη διάρκεια της ασφάλισης θα ανέρχεται σε **1.000.000 ΕΥΡΩ**.

Σε περίπτωση που η κάλυψη Γενικής Αστικής Ευθύνης και η κάλυψη Εργοδοτικής Ευθύνης, δίδεται από χωριστά ασφαλιστήρια, το ανώτατο όριο ευθύνης των ασφαλιστών καθ' όλη τη διάρκεια της ασφάλισης θα ανέρχεται σε **1.000.000 ΕΥΡΩ** για κάθε ένα ασφαλιστήριο.

β. Σε περίπτωση που τα παραπάνω ανώτατα όρια ευθύνης των ασφαλιστών μειωθούν κάτω του ποσού των 1.000.000 ΕΥΡΩ (λόγω επέλευσης ζημιογόνων γεγονότων και καταβολής από τους ασφαλιστές των αντίστοιχων αποζημιώσεων), ενώ η Σύμβαση ΔΕΗ – Αναδόχου βρίσκεται σε ισχύ, ο Ανάδοχος για να μη μείνει υπασφαλισμένος οφείλει να φροντίζει για την άμεση συμπλήρωση του ανωτάτου ορίου ευθύνης, ώστε αυτό να είναι συνεχώς **1.000.000 ΕΥΡΩ** καθ' όλη τη διάρκεια ισχύος του Ασφαλιστηρίου. Σχετικός όρος για πρόσθετη κάλυψη και συμπλήρωση του ανώτατου ορίου ευθύνης θα συμπεριλαμβάνεται στο Ασφαλιστήριο.

### 3.1.6 Απαλλαγές

Το Ανώτατο όριο απαλλαγής ανά ζημιά και περιστατικό θα ανέρχεται σε **3.000 ΕΥΡΩ**.



### 3.1.7 Διάρκεια ασφάλισης

Η ευθύνη των ασφαλιστών θα αρχίζει με την έναρξη, με οποιοδήποτε τρόπο, των εργασιών ή με την εγκατάσταση του Αναδόχου στον τόπο παροχής των υπηρεσιών και θα λήγει την ημερομηνία της ολοκλήρωσης των παρεχόμενων υπηρεσιών στο πλαίσιο της Σύμβασης.

Μετά την αποπεράτωση των εργασιών, εάν προκύψει θέμα άλλης ρύθμισης σχετικής με τις παρεχόμενες υπηρεσίες η οποία εμπίπτει στο πλαίσιο των συμβατικών υποχρεώσεων του Αναδόχου και απαιτεί την εκτέλεση εργασιών από τον ίδιο, τότε πρέπει να φροντίσει για την εκ νέου ασφαλιστική κάλυψη της Αστικής Ευθύνης του έναντι Τρίτων και της Εργοδοτικής Ευθύνης του με τους ίδιους όρους κ.λπ., όπως και στην αρχική του ασφάλιση και με διάρκεια τόση, όση χρειάζεται για την άρτια ολοκλήρωση των παρεχόμενων υπηρεσιών κ.λπ.

## 3.2 Ασφάλιση Επαγγελματικής Ευθύνης

### 3.2.1 Ειδικοί Όροι

Το ασφαλιστήριο θα υποβάλλεται δεκαπέντε (15) ημέρες πριν από την έναρξη των εργασιών στην αρμόδια Υπηρεσία της ΔΕΗ.

### 3.2.2 Αντικείμενο ασφάλισης

Με την ασφάλιση αυτή θα καλύπτεται η Ευθύνη του Αναδόχου για οικονομικές κυρίως ζημιές της ΔΕΗ και Τρίτων, συμπεριλαμβανομένων χρηματικών αποζημιώσεων για σωματικές βλάβες ή και θάνατο, συνεπεία πλημμελούς εκτέλεσης των εργασιών που ανέλαβε ο Ανάδοχος, στο πλαίσιο των συμβατικών του υποχρεώσεων.

Ειδικότερα στα Ασφαλιστήρια αυτά πρέπει να περιλαμβάνονται τα εξής:

- α. Η ΔΕΗ, το εν γένει προσωπικό της και οι συνεργάτες της με το προσωπικό τους, θεωρούνται ΤΡΙΤΑ ΠΡΟΣΩΠΑ.
- β. Η Ασφαλιστική Εταιρεία υποχρεώνεται να αποκρούει οποιαδήποτε αγωγή εγείρεται κατά του Αναδόχου ή της ΔΕΗ και του προσωπικού τους, στην περίπτωση που η βλάβη και η ζημιά οφείλεται σε πράξη ή παράλειψή τους, για βλάβη ή ζημιά που καλύπτεται από το Ασφαλιστήριο Επαγγελματικής Ευθύνης έναντι Τρίτων και θα καταβάλει κάθε ποσό που θα απαιτηθεί για έξοδα έκδοσης της εγγυοδοσίας, για άρση τυχόν κατασχέσεων κ.λπ. σχετιζομένων με την αστική ευθύνη, μέσα στα όρια των ποσών που αναφέρονται εκάστοτε ως ανώτατα όρια ευθύνης των ασφαλιστών.
- γ. Η Ασφαλιστική Εταιρεία παραιτείται κάθε δικαιώματος αναγωγής κατά της ΔΕΗ, των συμβούλων, των συνεργατών της και των υπαλλήλων τους, στην περίπτωση που η βλάβη ή η ζημιά οφείλεται σε πράξη ή παράλειψη των προσώπων αυτών.

### 3.2.3 Ασφαλιζόμενα Όρια

Ανώτατο όριο ευθύνης των ασφαλιστών κατά περιστατικό και σωρευτικά για όλη τη διάρκεια της ασφάλισης **1.000.000 ΕΥΡΩ**.

#### 3.2.4 Διάρκεια ασφάλισης

Η ευθύνη των ασφαλιστών θα αρχίζει με την έναρξη, με οποιοδήποτε τρόπο, των εργασιών ή την εγκατάσταση του Αναδόχου στον τόπο παροχής των υπηρεσιών και θα λήγει με την ημερομηνία λήξης της Σύμβασης μεταξύ ΔΕΗ και Αναδόχου, με διετή τουλάχιστον εκτεταμένη περίοδο ανακοίνωσης απαιτήσεων για ζημιές που οφείλονται σε περιστατικά που συνέβησαν ως την ημερομηνία ολοκλήρωσης των συμβατικών υποχρεώσεων του Αναδόχου.

### 3.3 Ασφάλιση Μεταφοράς

#### 3.3.1 Ειδικό Όροι

Το ασφαλιστήριο θα υποβάλλεται δεκαπέντε (15) ημέρες πριν από την έναρξη μεταφορών στην αρμόδια Υπηρεσία της ΔΕΗ.

#### 3.3.2 Αντικείμενο ασφάλισης

Με την ασφάλιση αυτή θα καλύπτεται η συνολική αξία των μεταφερομένων υλικών (εξοπλισμός, μηχανήματα κ.λπ.) για όλη τη διάρκεια της σύμβασης προέλευσης εξωτερικού ή/και εσωτερικού, καθώς και των υλικών ιδιοκτησίας ΔΕΗ που θα μεταφέρονται με ευθύνη του Αναδόχου για τους μεταφορικούς κινδύνους, συμπεριλαμβανομένων και των κινδύνων φορτοεκφόρτωσης. Τα υλικά αυτά θα ασφαλιζονται Κατά Παντός Κινδύνου.

#### 3.3.3 Διάρκεια ασφάλισης

Τα μεταφερόμενα υλικά θα ασφαλιζονται για όλη τη διάρκεια της μεταφοράς τους από την έναρξη των εργασιών της φόρτωσής τους στην αποθήκη του αποστολέα και από οποιοδήποτε σημείο της Ελλάδας ή/και του εξωτερικού μέχρι την εκφόρτωσή τους στον τόπο παροχής των υπηρεσιών.

### 3.4 Ασφάλιση οχημάτων, Μηχανημάτων κ.λπ.

#### 3.4.1 Ασφάλιση των Οχημάτων, Μηχανημάτων κ.λπ. από τη χρήση τους σαν αυτοκινούμενα οχήματα (ν. 489/76)

Με την ασφάλιση αυτή θα καλύπτεται η Αστική Ευθύνη του Αναδόχου για ζημιές κ.λπ. που θα προκληθούν σε τρίτους από τα οχήματα, μηχανήματα κ.λπ. που θα χρησιμοποιηθούν από αυτόν για τις ανάγκες της Σύμβασης, είτε ανήκουν σε αυτόν, είτε σε τρίτους, είτε στο προσωπικό του, σύμφωνα με τις σχετικές διατάξεις της Ελληνικής Νομοθεσίας (ν. 489/76) και για ποσά κάλυψης αυτά που προβλέπονται εκάστοτε από την ισχύουσα Νομοθεσία.

Στα σχετικά Ασφαλιστήρια πρέπει να περιλαμβάνονται και τα εξής:

Υπεύθυνος για τη φύλαξη και παρακολούθηση των εν λόγω Ασφαλιστηρίων είναι ο Ανάδοχος, ο οποίος υποχρεούται να τα επιδεικνύει στην αρμόδια Υπηρεσία για έλεγχο, όποτε του ζητηθούν. Η αρμόδια Υπηρεσία σε περίπτωση άρνησης του Αναδόχου να επιδείξει τα εν λόγω Ασφαλιστήρια ή σε περίπτωση που τα Ασφαλιστήρια είναι ελλιπή ή παρέχουν ανεπαρκή κατά το Νόμο κάλυψη, δικαιούται να απαγορεύει την είσοδο, έξοδο και οποιαδήποτε μετακίνηση του αντίστοιχου οχήματος στην περιοχή της παρεχόμενης υπηρεσίας.

#### 3.4.2 Ασφάλιση των Οχημάτων, Μηχανημάτων κ.λπ. από τη χρήση τους σαν Εργαλεία

Το Ασφαλιστήριο θα υποβάλλεται από τον Ανάδοχο δεκαπέντε (15) ημέρες πριν από την έναρξη των εργασιών ή την εγκατάσταση του Αναδόχου στον τόπο εκτέλεσης της Σύμβασης, οποιοδήποτε από τα δύο συμβεί πρώτο, στην αρμόδια Υπηρεσία της ΔΕΗ.

Με την ασφάλιση αυτή θα καλύπτεται η Αστική Ευθύνη του Αναδόχου για ζημιές, ατυχήματα κ.λπ. που θα προκληθούν σε τρίτους από τα οχήματα, μηχανήματα κ.λπ. που θα χρησιμοποιηθούν από αυτόν σαν εργαλεία για την εκτέλεση της Σύμβασης.

Στην παρούσα ασφάλιση τα ποσά αποζημίωσης, οι όροι και προϋποθέσεις, οι απαλλαγές κ.λπ. ταυτίζονται με τα ισχύοντα στην ασφάλιση Γενικής Αστικής Ευθύνης έναντι τρίτων και Εργοδοτικής Ευθύνης (παράγραφος 3.1 του παρόντος).

Εξαιρείται ο όρος: «Η ΔΕΗ είναι συνασφαλισμένη».

### 3.5 Ασφάλιση Προσωπικού

Η ασφάλιση του Προσωπικού περιλαμβάνει δύο (2) περιπτώσεις:

#### 3.5.1 Ασφάλιση Προσωπικού του Αναδόχου

Ο Ανάδοχος υποχρεούται να ασφαλίσει το εν γένει εργατοτεχνικό και υπαλληλικό προσωπικό, σύμφωνα με τις διατάξεις της Ελληνικής Εργατικής Νομοθεσίας. Ειδικότερα για το ημεδαπό προσωπικό απαιτείται σύμφωνα με την Εργατική Νομοθεσία ασφάλιση στον ΕΦΚΑ ή/και σε άλλο Οργανισμό Κυρίας ή Επικουρικής ασφάλισης, ανάλογα με την ειδικότητα.

Για το αλλοδαπό προσωπικό απαιτείται αντίστοιχη ασφάλιση, που να προβλέπεται δηλαδή από την Εργατική Νομοθεσία της Χώρας προέλευσης του προσωπικού και να μην αντιβαίνει στις διατάξεις της Ελληνικής Εργατικής Νομοθεσίας.

#### 3.5.2 Ασφάλιση συμβούλων ή συνεργατών του Αναδόχου

Ο Ανάδοχος υποχρεούται να ασφαλίσει τους πάσης φύσεως συμβούλους ή συνεργάτες του που θα ασχοληθούν για τις ανάγκες της Σύμβασης. Στην περίπτωση αυτή ο Ανάδοχος πρέπει να μεριμνήσει για την ασφάλιση των συμβούλων ή συνεργατών του, ημεδαπών ή/και αλλοδαπών, έναντι κινδύνων προσωπικών ατυχημάτων σε Ασφαλιστικό Φορέα της επιλογής του.

Από την περίπτωση αυτή εξαιρούνται οι αλλοδαποί συνεργάτες και σύμβουλοι του Αναδόχου για τους οποίους έχουν γίνει ήδη ανάλογες ασφαλίσεις στη χώρα τους, οι οποίες ισχύουν για την εδώ παραμονή τους και δεν αντιβαίνουν στην Ελληνική Νομοθεσία.

Ο Ανάδοχος έχει την ευθύνη της φύλαξης και παρακολούθησης των αντίστοιχων Ασφαλιστηρίων. Για την πιστοποίηση των ασφαλίσεων αυτών ο Ανάδοχος υποχρεούται να υποβάλει στην αρμόδια Υπηρεσία της ΔΕΗ Υπεύθυνη Δήλωση ότι πράγματι οι σύμβουλοι, συνεργάτες του κ.λπ. είναι ασφαλισμένοι έναντι κινδύνων προσωπικών ατυχημάτων.

### **3.6 Ασφάλιση Κατά Παντός Κινδύνου Υλικών της ΔΕΗ που χορηγούνται στον Ανάδοχο**

Το ασφαλιστήριο Κατά Παντός Κινδύνου Υλικών, υπογεγραμμένο από τον Ανάδοχο και την Ασφαλιστική Εταιρεία, θα υποβάλλεται από τον Ανάδοχο δεκαπέντε (15) ημέρες πριν από την έναρξη των εργασιών ή την εγκατάσταση του Αναδόχου στον τόπο παροχής των υπηρεσιών, οποιοδήποτε από τα δύο συμβεί πρώτο.

#### **3.6.1 Αντικείμενο Ασφάλισης**

Η Ασφαλιστική Εταιρεία ασφαλίζει σε ανοικτή βάση και Κατά Παντός Κινδύνου τα υλικά, εργαλεία, μηχανήματα, εφόδια, κ.λπ. που χορηγεί η ΔΕΗ στον Ανάδοχο για την εκτέλεση των εργασιών της Σύμβασης.

Η ασφάλιση καλύπτει επίσης και τα υλικά, μηχανήματα κ.λπ., που τυχόν αποξηλώνονται από τις υπάρχουσες εγκαταστάσεις της ΔΕΗ, από τον Ανάδοχο, κατά την εκτέλεση των ανωτέρω εργασιών και προορίζονται για επανατοποθέτησή τους σε άλλο σημείο των εγκαταστάσεων ή για επιστροφή τους στις Αποθήκες της ΔΕΗ.

#### **3.6.2 Έκταση Κάλυψης**

α. Η ευθύνη των ασφαλιστών αρχίζει από τη στιγμή που τα υλικά αυτά παραδίδονται από τη ΔΕΗ στον Ανάδοχο για την ενσωμάτωσή τους στη Σύμβαση. Η ασφάλιση θα συνεχίζεται χωρίς διακοπή καθ' όλη τη διάρκεια της παραμονής τους στους εν γένει αποθηκευτικούς χώρους του Αναδόχου, είτε πρόκειται για ανοικτούς ή κλειστούς χώρους αποθήκευσης ή ακόμη απερίφρακτους χώρους που όμως επιτηρούνται από ειδικά εντεταλμένο όργανο από το προσωπικό του Αναδόχου και μέχρι την ενσωμάτωσή τους στις εγκαταστάσεις της ΔΕΗ ή την για οποιοδήποτε λόγο επιστροφή τους στις Αποθήκες της ΔΕΗ.

β. Η ευθύνη των ασφαλιστών για τα αποξηλωμένα υλικά αρχίζει από τη στιγμή που τα υλικά αυτά αποξηλώνονται, από τον Ανάδοχο, από τις εγκαταστάσεις της ΔΕΗ και θα συνεχίζεται χωρίς διακοπή καθ' όλη τη διάρκεια της παραμονής τους στους εν γένει αποθηκευτικούς χώρους του Αναδόχου, όπως αυτοί περιγράφονται ανωτέρω και μέχρι την επανατοποθέτηση των υλικών αυτών σε άλλο σημείο των εγκαταστάσεων της ΔΕΗ, ή την για οποιοδήποτε λόγο επιστροφή τους στις Αποθήκες της ΔΕΗ.

- γ. Η ασφάλιση επεκτείνεται έτσι, ώστε τα χορηγούμενα υλικά στον Ανάδοχο να καλύπτονται και κατά τη διάρκεια των μεταφορών τους (χερσαίες και θαλάσσιες), εντός του Ελλαδικού χώρου από τόπο σε τόπο. Επίσης επεκτείνεται ώστε να καλύπτεται η απώλεια ή καταστροφή υλικών σε απερίφρακτους χώρους, λόγω ανωτέρας βίας (φωτιά ή πλημμύρα).
- δ. Η ευθύνη των ασφαλιστών λήγει με την υποβολή της Δήλωσης του Αναδόχου που προβλέπεται στην παράγραφο 3.6.5.

### 3.6.3 Όριο Ασφαλιζόμενης Αξίας Υλικών

Με την ασφάλιση καλύπτεται η αξία των υλικών, εργαλείων κ.λπ. ιδιοκτησίας ΔΕΗ που, σύμφωνα με τη Σύμβαση, προβλέπεται να έχει στα χέρια του ο Ανάδοχος για κάθε χρονική στιγμή, προσαυξημένη κατά είκοσι τοις εκατό (20%) και στρογγυλευμένη στην πλησιέστερη χιλιάδα ΕΥΡΩ, έτσι ώστε να καλύπτονται τυχόν έξοδα διαχείρισης με τα οποία επιβαρύνονται οι κοστολογήσεις των ζημιωθέντων υλικών. Στις περιπτώσεις που η ΔΕΗ διαπιστώνει, από τα υπάρχοντα στα χέρια της στοιχεία, ότι η αξία των υλικών, εργαλείων κ.λπ. ιδιοκτησίας ΔΕΗ που έχει στα χέρια του ο Ανάδοχος, είναι μεγαλύτερη της προαναφερόμενης ασφαλιζόμενης αξίας, παρέχεται η δυνατότητα παρέμβασης της ΔΕΗ ώστε με πρόσθετη πράξη να καλυφθεί η υφιστάμενη διαφορά.

Το ανώτατο όριο ευθύνης των ασφαλιστών κατά κίνδυνο και περιστατικό οποιασδήποτε απώλειας, καταστροφής, ζημιάς, βλάβης, κλοπής, πυρκαγιάς κ.λπ., μερικής ή ολικής, είναι ίσο με το σαράντα τοις εκατό (40%) της αξίας του χρεωστικού υπολοίπου του Αναδόχου που αφορά τα υλικά, εργαλεία κ.λπ. ιδιοκτησίας ΔΕΗ που έχει στα χέρια του, όπως αναγράφεται στη Σύμβαση. Το ως άνω προκύπτον ανώτατο όριο στρογγυλεύεται στη πλησιέστερη χιλιάδα ΕΥΡΩ και δεν μπορεί να είναι μικρότερο των τριάντα χιλιάδων (30.000) ευρώ.

### 3.6.4 Απαλλαγές

Απαλλάσσεται της ασφαλιστικής κάλυψης, κατ' ανώτατο ανά ζημιόγONO γεγονός, ποσό ύψους χιλίων (1.000) ευρώ.

### 3.6.5 Διάρκεια Ασφάλισης

Η παρούσα σε ανοικτή βάση ασφάλιση του Αναδόχου με τη ΔΕΗ λήγει μετά την επιστροφή από τον Ανάδοχο και του τελευταίου υλικού στις αποθήκες της ΔΕΗ και την υποβολή γραπτής Δήλωσης του Αναδόχου προς τον ασφαλιστή για το σκοπό αυτό, δεόντως θεωρημένη από την αρμόδια Υπηρεσία της ΔΕΗ.

### 3.6.6 Ζημιές - Αποζημιώσεις

Σε περίπτωση ζημιάς ή απώλειας υλικού ο Ανάδοχος υποχρεούται εντός δέκα (10) ημερών να την αναγγείλει στην Ασφαλιστική Εταιρεία και στην αρμόδια Υπηρεσία της ΔΕΗ.

Σε περίπτωση ζημιάς ή απώλειας, ρητά συμφωνείται ότι η αποζημίωση θα καταβάλλεται από την ασφαλιστική εταιρία απ' ευθείας στη ΔΕΗ, καθαρή και απαλλαγμένη από πάσης φύσεως επιβαρύνσεις.



Υποστηρικτικές  
Λειτουργίες

Διεύθυνση Υλικού και Προμηθειών  
Εταιρικού Κέντρου και Εμπορίας



Αριθμός Διακήρυξης: **ΔΥΠΕΚΕ- 1565**

Αντικείμενο: «Αντικατάσταση (κατασκευή νέου –  
καθαίρεση – ανέγερση) τελικού Υ/Θ  
λέβητα Α/Μ Νο2 του ΑΗΣ  
Αθερινόλακκου»

## ΥΠΟΔΕΙΓΜΑΤΑ ΗΛΕΚΤΡΟΝΙΚΟΥ ΔΙΑΓΩΝΙΣΜΟΥ

ΤΕΥΧΟΣ 8 ΑΠΟ 8

## Περιεχόμενα

ΥΠΕΥΘΥΝΗ ΔΗΛΩΣΗ ΝΟΜΙΜΟΠΟΙΗΣΗΣ ΠΡΟΣΦΕΡΟΝΤΟΣ .....	3
ΥΠΕΥΘΥΝΗ ΔΗΛΩΣΗ ΝΟΜΙΜΟΠΟΙΗΣΗΣ ΠΑΡΕΧΟΝΤΟΣ ΣΤΗΡΙΞΗ .....	5
ΔΗΛΩΣΗ ΑΠΟΔΟΧΗΣ ΟΡΩΝ ΔΙΑΓΩΝΙΣΜΟΥ ΚΑΙ ΙΣΧΥΟΣ ΠΡΟΣΦΟΡΑΣ .....	6
ΥΠΕΥΘΥΝΗ ΔΗΛΩΣΗ ΠΕΡΙ ΜΗ ΣΥΝΔΡΟΜΗΣ ΛΟΓΩΝ ΑΠΟΚΛΕΙΣΜΟΥ ΠΡΟΣΦΕΡΟΝΤΟΣ.....	7
ΥΠΕΥΘΥΝΗ ΔΗΛΩΣΗ ΠΕΡΙ ΜΗ ΣΥΝΔΡΟΜΗΣ ΛΟΓΩΝ ΑΠΟΚΛΕΙΣΜΟΥ ΠΑΡΕΧΟΝΤΟΣ ΣΤΗΡΙΞΗ.	9
ΔΗΛΩΣΗ ΣΥΝΥΠΕΥΘΥΝΟΤΗΤΑΣ .....	11
ΕΓΓΥΗΤΙΚΗ ΕΠΙΣΤΟΛΗ ΣΥΜΜΕΤΟΧΗΣ .....	12
ΕΓΓΥΗΤΙΚΗ ΕΠΙΣΤΟΛΗ ΚΑΛΗΣ ΕΚΤΕΛΕΣΗΣ .....	14



**ΥΠΕΥΘΥΝΗ ΔΗΛΩΣΗ ΝΟΜΙΜΟΠΟΙΗΣΗΣ ΠΡΟΣΦΕΡΟΝΤΟΣ <sup>1</sup>**  
(Καλύπτει την παράγραφο 6.2.2 του τεύχους 2 της Διακήρυξης)

Ο υπογράφων ως εκπρόσωπος του προσφέροντος .....<sup>2</sup>..... δηλώνω ότι:

1. - (Για Έλληνες διαγωνιζόμενους)

Ο προσφέρων είναι εγγεγραμμένος στο Γενικό Εμπορικό Μητρώο (Γ.Ε.ΜΗ.) με αριθ. μερίδας ..... και τηρεί όλες τις υποχρεώσεις δημοσιότητας σύμφωνα με την κείμενη νομοθεσία και ειδικότερα το ν. 3419/2005.

- (Για αλλοδαπούς διαγωνιζόμενους)

Ο προσφέρων είναι εγγεγραμμένος στο Μητρώο .....

(αναγράφεται το αντίστοιχο μητρώο, η σχετική νομοθεσία της χώρας εγκατάστασής τους και τα αναγκαία στοιχεία για την πρόσβασή τους –διαδικτυακή διεύθυνση κ.λπ. - από την υπηρεσία που διενεργεί το διαγωνισμό)

2. ....<sup>3</sup>..... του προσφέροντος νομικού προσώπου είναι:

.....  
.....  
.....

3. Νόμιμος εκπρόσωπος του προσφέροντος νομικού προσώπου είναι .....

4. Το προσφέρον νομικό πρόσωπο νομίμως:

4.1 αποφάσισε να συμμετάσχει στο Διαγωνισμό .....,

4.2 όρισε τον/τους ..... να υπογράψουν την προσφορά

5. Σε περίπτωση οφигενούς μεταβολής οποιουδήποτε στοιχείου της προσφοράς μας, αναφορικά με τις προϋποθέσεις για τη μη συνδρομή λόγων αποκλεισμού, κατά τη διάρκεια ισχύος αυτής ή/και της τυχόν σύμβασης που θα συναφθεί, δεσμευόμαστε να γνωστοποιήσουμε στη ΔΕΗ αμελλητί την υπόψη μεταβολή, άλλως η ΔΕΗ θα δύναται:

- να απορρίψει την προσφορά μας και να καταπέσει την Εγγυητική Επιστολή Συμμετοχής στο Διαγωνισμό
- αν έχει ήδη συναφθεί η σχετική σύμβαση, να την καταγγείλει και να καταπέσει την Εγγυητική Επιστολή Καλής Εκτέλεσης.

Ημερομηνία: .....

Ο Δηλών

(Ονοματεπώνυμο – ιδιότητα- υπογραφή)

ΟΔΗΓΙΕΣ

<sup>1</sup> Όταν ο προσφέρων είναι φυσικό πρόσωπο η παρούσα Υπεύθυνη Δήλωση θα πρέπει, με κατάλληλη διαμόρφωση, να καλύπτει τις παρακάτω παραγράφους 1, και 5

<sup>2</sup> Αναγράφεται από το διαγωνιζόμενο η επωνυμία του προσφέροντος οικονομικού φορέα

---

<sup>3</sup> Αναγράφεται κατά περίπτωση νομικής μορφής του προσφέροντος «μέλη του Διοικητικού Συμβουλίου .....» ή «διαχειριστές ....»

**ΥΠΕΥΘΥΝΗ ΔΗΛΩΣΗ ΝΟΜΙΜΟΠΟΙΗΣΗΣ ΠΑΡΕΧΟΝΤΟΣ ΣΤΗΡΙΞΗ <sup>1</sup>**

(Καλύπτει την παράγραφο 6.2.7.α του τεύχους 2 της Διακήρυξης)

Ο υπογράφων ως εκπρόσωπος του παρέχοντος στήριξη .....<sup>2</sup>..... δηλώνω ότι:

1. Ο παρέχων στήριξη είναι εγγεγραμμένος .....<sup>3</sup>.....
2. ....<sup>4</sup>..... του παρέχοντος στήριξη νομικού προσώπου είναι:  
.....  
.....  
.....
3. Νόμιμος εκπρόσωπος του παρέχοντος στήριξη νομικού προσώπου είναι .....
4. Το παρέχον στήριξη νομικό πρόσωπο νομίμως:
  - 4.1 αποφάσισε να παράσχει στήριξη στον προσφέροντα ..... για το Διαγωνισμό .....
  - 4.2 όρισε τον/τους ..... να υπογράψουν τα έγγραφα συνεργασίας και την παρούσα δήλωση
5. Σε περίπτωση οφигενούς μεταβολής οποιουδήποτε στοιχείου, αναφορικά με τις προϋποθέσεις για τη μη συνδρομή λόγων αποκλεισμού, κατά τη διάρκεια ισχύος της συνεργασίας με τον προσφέροντα, δεσμευόμαστε να γνωστοποιήσουμε στη ΔΕΗ αμελλητί την υπόψη μεταβολή, άλλως η ΔΕΗ θα δύναται:
  - να απορρίψει την προσφορά του αποδεχόμενου τη στήριξή μας και να καταπέσει την Εγγυητική Επιστολή Συμμετοχής του στο Διαγωνισμό
  - αν έχει ήδη συναφθεί η σχετική σύμβαση, να την καταγγείλει και να καταπέσει την Εγγυητική Επιστολή Καλής Εκτέλεσης.

Ημερομηνία: .....

Ο Δηλών

(Ονοματεπώνυμο – ιδιότητα- υπογραφή)

ΟΔΗΓΙΕΣ

- <sup>1</sup> Όταν ο παρέχων στήριξη είναι φυσικό πρόσωπο η παρούσα Υπεύθυνη Δήλωση θα πρέπει, με κατάλληλη διαμόρφωση, να καλύπτει τις παραγράφους 1 και 5.
- <sup>2</sup> Αναγράφεται η επωνυμία του παρέχοντος στήριξη οικονομικού φορέα
- <sup>3</sup> Συμπληρώνονται στοιχεία από τα οποία να προκύπτει η σύννομη άσκηση στη χώρα εγκατάστασης δραστηριότητας συναφούς με την στήριξη που θα παρασχεθεί (π.χ. εγγραφή σε επαγγελματικό μητρώο κλπ)
- <sup>4</sup> Αναγράφεται κατά περίπτωση νομικής μορφής του παρέχοντος στήριξη «μέλη του Διοικητικού Συμβουλίου ....» ή «διαχειριστές ....»

**ΔΗΛΩΣΗ ΑΠΟΔΟΧΗΣ ΟΡΩΝ ΔΙΑΓΩΝΙΣΜΟΥ ΚΑΙ ΙΣΧΥΟΣ ΠΡΟΣΦΟΡΑΣ**

(Καλύπτει την παράγραφο 6.2.3 του τεύχους 2 της Διακήρυξης)

Ο υπογράφων ως εκπρόσωπος του προσφέροντος .....<sup>1</sup>..... δηλώνω ότι ο προσφέρων:

1. Έλαβε πλήρη γνώση της Διακήρυξης με στοιχεία ..... και ειδικά όλα τα τεύχη και έγγραφα που αναφέρονται στο άρθρο 1 του τεύχους 2 αυτής.  
Η διαμόρφωση των τιμών της Προσφοράς του έγινε μετά από εξέταση που πραγματοποίησε στον τόπο εκτέλεσης της σύμβασης, όπου έλαβε πλήρη γνώση των συνθηκών και κινδύνων που υπάρχουν ή μπορούν να εμφανισθούν και που είναι δυνατόν να επηρεάσουν με οποιοδήποτε τρόπο το κόστος ή το χρόνο εκτέλεσης της.
2. Αποδέχεται ρητά και ανεπιφύλακτα όλους τους όρους του Διαγωνισμού, .....<sup>2</sup>..... καθώς και του συνημμένου στη Διακήρυξη σχεδίου σύμβασης.
3. Η προσφορά του θα παραμείνει σε ισχύ σύμφωνα με τα προβλεπόμενα στο άρθρο 3 του τεύχους 2 της Διακήρυξης και ότι δεν δικαιούται, υπό οποιεσδήποτε συνθήκες, μετά την αποσφράγιση της και καθ' όλη τη διάρκεια ισχύος της να την ανακαλέσει ή να ζητήσει την τροποποίηση ή συμπλήρωση της με οποιοδήποτε τρόπο ή μορφή.
4. Η προσφορά του:
  - δεν έχει Αποκλίσεις από τους Εμπορικούς και Οικονομικούς Όρους της Διακήρυξης.

Ημερομηνία: .....

Ο Δηλών

(Ονοματεπώνυμο – ιδιότητα- υπογραφή)

---

**ΟΔΗΓΙΕΣ**

<sup>1</sup> Αναγράφεται η επωνυμία του προσφέροντος οικονομικού φορέα

<sup>2</sup> Σε περίπτωση που έχουν εκδοθεί Συμπληρώματα της Διακήρυξης ο δηλών πρέπει να αναγράψει «και του/των Συμπληρώματος/των αυτής Νο ... έως και Νο ...»

**ΥΠΕΥΘΥΝΗ ΔΗΛΩΣΗ ΠΕΡΙ ΜΗ ΣΥΝΔΡΟΜΗΣ ΛΟΓΩΝ ΑΠΟΚΛΕΙΣΜΟΥ  
ΠΡΟΣΦΕΡΟΝΤΟΣ**

(Καλύπτει την παράγραφο 6.2.4 του τεύχους 2 της Διακήρυξης)

Ο υπογράφων ως εκπρόσωπος του προσφέροντος .....<sup>1</sup>..... στο διαγωνισμό .....<sup>2</sup>..... δηλώνω, επί ποινή απόρριψης της προσφοράς του, ότι:

1. Ο Διαγωνιζόμενος μέχρι την ημέρα υποβολής της προσφοράς του δεν εμπίπτει σε κανέναν από τους λόγους αποκλεισμού συμμετοχής του στην παρούσα διαδικασία, που αναφέρονται αναλυτικά στην παράγραφο 2 του άρθρου 5 του ΚΕΠΥ, και συνοπτικά έχουν ως εξής:
  - 1.1 Είναι φορολογικά και ασφαλιστικά ενήμερος.
  - 1.2 Δεν έχει καταδικαστεί με αμετάκλητη απόφαση για παράβαση του περιβαλλοντικού, κοινωνικού και εργατικού δικαίου.
  - 1.3 Δεν έχει υποβάλει σοβαρές ψευδείς δηλώσεις, δεν έχει επιδείξει σοβαρή ή επαναλαμβανόμενη πλημμέλεια κατά την εκτέλεση ουσιώδους απαίτησης στο πλαίσιο προηγούμενης σύμβασης με αντικείμενο σχετικό με το προκηρυσσόμενο, που είχε ως αποτέλεσμα την πρόωρη καταγγελία της προηγούμενης σύμβασης, αποζημιώσεις ή άλλες παρόμοιες κυρώσεις.
  - 1.4 Δεν τελεί σε πτώχευση ούτε σε διαδικασία κήρυξης πτώχευσης, δεν τελεί σε κοινή εκκαθάριση ούτε υπό διαδικασία έκδοσης απόφασης κοινής εκκαθάρισης.
  - 1.5 Δεν έχει καταδικαστεί με αμετάκλητη απόφαση για σοβαρό επαγγελματικό παράπτωμα ή κάποιο από τα αδικήματα της διαφθοράς-δωροδοκίας, της συμμετοχής σε εγκληματική οργάνωση, της διάπραξης τρομοκρατικών εγκλημάτων, της παιδικής εργασίας, της νομιμοποίησης εσόδων από παράνομες δραστηριότητες και της απάτης σύμφωνα με την ισχύουσα νομοθεσία.
  - 1.6 Δεν έχει συνάψει συμφωνίες για στρέβλωση του ανταγωνισμού.
  - 1.7 Δεν έχει επηρεάσει με αθέμιτο τρόπο τη λήψη αποφάσεων, δεν έχει αποκτήσει εμπιστευτικές πληροφορίες, ή δεν έχει παράσχει παραπλανητικές πληροφορίες που σχετίζονται ουσιωδώς με τη διαδικασία ανάθεσης της σύμβασης.
  - 1.8 Δεν έχει υποπέσει σε παραβάσεις της εργατικής νομοθεσίας που επιφέρουν επιβολή σε βάρος του προστίμων και συνιστούν λόγο αποκλεισμού σύμφωνα με την κείμενη νομοθεσία.
2. Δεν συντρέχει κατάσταση σύγκρουσης συμφερόντων σύμφωνα με τα προβλεπόμενα στη Διακήρυξη.
3. Ο Διαγωνιζόμενος δεσμεύεται, εφόσον ζητηθεί από την αρμόδια Υπηρεσία της ΔΕΗ, να προσκομίσει εντός δέκα (10) ημερών από τη γνωστοποίηση του αιτήματος, τα αντίστοιχα αποδεικτικά - δικαιολογητικά των πιο πάνω δηλωθέντων, όπως αυτά αναφέρονται και με τον τρόπο που προβλέπεται στην παράγραφο 6.2.Β του τεύχους 2 της Διακήρυξης.

Ημερομηνία: .....

Ο Δηλών

(Όνοματεπώνυμο – ιδιότητα- υπογραφή)

---

ΟΔΗΓΙΕΣ

- <sup>1</sup> Αναγράφεται η επωνυμία του προσφέροντος οικονομικού φορέα
- <sup>2</sup> Αναγράφεται ο αριθμός του Διαγωνισμού (π.χ. ΔΥΠ-6513085)

**ΥΠΕΥΘΥΝΗ ΔΗΛΩΣΗ ΠΕΡΙ ΜΗ ΣΥΝΔΡΟΜΗΣ ΛΟΓΩΝ ΑΠΟΚΛΕΙΣΜΟΥ ΠΑΡΕΧΟΝΤΟΣ ΣΤΗΡΙΞΗ**

(Καλύπτει την παράγραφο 6.2.6.β του τεύχους 2 της Διακήρυξης)

Ο υπογράφων ως εκπρόσωπος του Παρέχοντος Στήριξη .....<sup>1</sup>..... στον προσφέροντα ..... για το Διαγωνισμό ....., δηλώνω ότι:

1. Ο Παρέχων Στήριξη μέχρι την ημέρα διενέργειας του πιο πάνω Διαγωνισμού δεν εμπίπτει σε κανέναν από τους λόγους αποκλεισμού συμμετοχής του στην παρούσα διαδικασία, που αναφέρονται αναλυτικά στην παράγραφο 2 του άρθρου 5 του ΚΕΠΥ, και συνοπτικά έχουν ως εξής:
  - 1.1 Είναι φορολογικά και ασφαλιστικά ενήμερος.
  - 1.2 Δεν έχει καταδικαστεί με αμετάκλητη απόφαση για παράβαση του περιβαλλοντικού, κοινωνικού και εργατικού δικαίου.
  - 1.3 Δεν έχει υποβάλει σοβαρές ψευδείς δηλώσεις, δεν έχει επιδείξει σοβαρή ή επαναλαμβανόμενη πλημμέλεια κατά την εκτέλεση ουσιώδους απαίτησης στο πλαίσιο προηγούμενης σύμβασης με αντικείμενο σχετικό με την παρεχόμενη στήριξη, που είχε ως αποτέλεσμα την πρόωρη καταγγελία της προηγούμενης σύμβασης, αποζημιώσεις ή άλλες παρόμοιες κυρώσεις.
  - 1.4 Δεν τελεί σε πτώχευση ούτε σε διαδικασία κήρυξης πτώχευσης, δεν τελεί σε κοινή εκκαθάριση ούτε υπό διαδικασία έκδοσης απόφασης κοινής εκκαθάρισης.
  - 1.5 Δεν έχει καταδικαστεί με αμετάκλητη απόφαση για σοβαρό επαγγελματικό παράπτωμα ή κάποιο από τα αδικήματα της διαφθοράς-δωροδοκίας, της συμμετοχής σε εγκληματική οργάνωση, της διάπραξης τρομοκρατικών εγκλημάτων, της παιδικής εργασίας, της νομιμοποίησης εσόδων από παράνομες δραστηριότητες και της απάτης σύμφωνα με την ισχύουσα νομοθεσία.
  - 1.6 Δεν έχει συνάψει συμφωνίες για στρέβλωση του ανταγωνισμού.
  - 1.7 Δεν έχει επηρεάσει με αθέμιτο τρόπο τη λήψη αποφάσεων, δεν έχει αποκτήσει εμπιστευτικές πληροφορίες, ή δεν έχει παράσχει παραπλανητικές πληροφορίες που σχετίζονται ουσιωδώς με τη διαδικασία ανάθεσης της σύμβασης.
  - 1.8 Δεν έχει υποπέσει σε παραβάσεις της εργατικής νομοθεσίας που επιφέρουν επιβολή σε βάρος του προστίμων και συνιστούν λόγο αποκλεισμού σύμφωνα με την κείμενη νομοθεσία.
2. Δεν συντρέχει κατάσταση σύγκρουσης συμφερόντων σύμφωνα με τα προβλεπόμενα στη Διακήρυξη.
3. Ο Παρέχων Στήριξη δεσμεύεται, εφόσον ζητηθεί από την αρμόδια Υπηρεσία της ΔΕΗ, να θέσει στη διάθεση του Προσφέροντος ώστε αυτός να προσκομίσει εντός δέκα (10) ημερών από τη γνωστοποίηση του αιτήματος, τα αντίστοιχα αποδεικτικά - δικαιολογητικά των πιο πάνω δηλωθέντων, όπως αυτά αναφέρονται και με τον τρόπο που προβλέπεται στην παράγραφο 6.2.Β του τεύχους 2 της Διακήρυξης.

Ημερομηνία: .....

Ο Δηλών

(Όνοματεπώνυμο – ιδιότητα- υπογραφή)

---

ΟΔΗΓΙΕΣ

<sup>1</sup> Αναγράφεται η επωνυμία του προσφέροντος οικονομικού φορέα



**ΔΗΛΩΣΗ ΣΥΝΥΠΕΥΘΥΝΟΤΗΤΑΣ**

**Σε περίπτωση Σύμπραξης / Ένωσης φυσικών ή και νομικών προσώπων**  
(καλύπτει την παράγραφο 6.2.5 του τεύχους 2 της Διακήρυξης)

Τα υπογράφοντα μέλη .....<sup>1</sup>..... για .....<sup>2</sup>.....

1. ....
2. ....
3. ....

δηλώνουμε ότι στο πλαίσιο της υποβολής της Προσφοράς μας στην πιο πάνω διαγωνιστική διαδικασία, και σε περίπτωση ανάθεσης της σύμβασης σε εμάς, θα είμαστε πλήρως υπεύθυνοι απέναντι στη ΔΕΗ, από κοινού, αδιαίρετα και σε ολόκληρο κατά την εκτέλεση των υποχρεώσεών μας που απορρέουν από την Προσφορά μας και από τη σύμβαση.

Ημερομηνία: .....

Οι Δηλούντες

(Ονοματεπώνυμο – ιδιότητα- υπογραφή)

---

**ΟΔΗΓΙΕΣ**

<sup>1</sup> Αναγράφεται ανάλογα με τη μορφή του προσφέροντος π.χ. «της σύμπραξης» ή «της ένωσης» ή «της κοινοπραξίας»

<sup>2</sup> Αναγράφεται το αντικείμενο της διαγωνιστικής διαδικασίας

ΕΓΓΥΗΤΙΚΗ ΕΠΙΣΤΟΛΗ ΣΥΜΜΕΤΟΧΗΣ

Ημερομηνία:

Προς

τη ΔΗΜΟΣΙΑ ΕΠΙΧΕΙΡΗΣΗ ΗΛΕΚΤΡΙΣΜΟΥ Α.Ε.  
Χαλκοκονδύλη 30, 104 32 ΑΘΗΝΑ

Σας γνωρίζουμε ότι εγγυόμαστε ανέκκλητα και ανεπιφύλακτα έναντί σας υπέρ του Διαγωνιζομένου σας:

.....<sup>1</sup>.....

παραιτούμενοι ρητά ανέκκλητα και ανεπιφύλακτα από την ένσταση της διζήσεως και διαιρέσεως, καθώς και από τις μη προσωποπαγείς ενστάσεις του πρωτοφειλέτη, ευθυνόμενοι σε ολόκληρο και ως αυτοφειλέτες και μέχρι του ποσού των .....<sup>2</sup>....., για τη συμμετοχή του παραπάνω Διαγωνιζόμενου στο διενεργούμενο Διαγωνισμό με αντικείμενο ....., σύμφωνα με την υπ' αριθ. .... Διακήρυξή σας και των συμπληρωμάτων αυτής, αντίγραφο των οποίων μας παραδόθηκε, βεβαιώνεται δε με την παρούσα η λήψη τούτου.

Σε κάθε περίπτωση κατά την οποία, σύμφωνα με την εγγύηση, θα κρίνατε ότι ο παραπάνω Διαγωνιζόμενος παρέβη οποιαδήποτε υποχρέωσή του από εκείνες τις οποίες ανέλαβε με τη συμμετοχή του στο Διαγωνισμό, αναλαμβάνουμε την υποχρέωση με την παρούσα να σας καταβάλουμε αμελλητί και σε κάθε περίπτωση εντός πέντε (5) ημερών από την έγγραφη ειδοποίησή σας, χωρίς καμιά από μέρους μας αντίρρηση, αμφισβήτηση ή ένσταση και χωρίς να ερευνηθεί το βάσιμο ή μη της απαίτησής σας, το ποσό της εγγύησης στο σύνολό του ή μέρος του, σύμφωνα με τις οδηγίες σας και αμέσως μετά το σχετικό αίτημά σας, χωρίς να απαιτείται για την παραπάνω πληρωμή οποιαδήποτε εξουσιοδότηση, ενέργεια ή συγκατάθεση του Διαγωνιζόμενου και χωρίς να ληφθεί υπόψη οποιαδήποτε τυχόν σχετική αντίρρησή του, ένσταση, επιφύλαξη ή προσφυγή του στα Δικαστήρια ή τη Διαιτησία, με αίτημα τη μη κατάπτωση της παρούσας ή τη θέση της υπό δικαστική μεσεγγύηση.

Η εγγύηση αυτή αφορά αποκλειστικά και μόνο τις υποχρεώσεις του εν λόγω Διαγωνιζόμενου, που απορρέουν από τη συμμετοχή του στον παραπάνω Διαγωνισμό μέχρι και της υπογραφής της σχετικής σύμβασης, σε περίπτωση κατακύρωσης σε αυτόν και της παράδοσης από αυτόν σε σας Εγγυητικής Επιστολής Καλής Εκτέλεσης, σύμφωνα με τις οδηγίες σας, σε καμία όμως περίπτωση η εγγύηση αυτή δεν θα αφορά τις υποχρεώσεις που απορρέουν από την εκτέλεση της σύμβασης αυτής.

Ο χρόνος ισχύος της παρούσας υπερβαίνει κατά τριάντα (30) ημέρες το χρόνο ισχύος της Προσφοράς του διαγωνιζομένου.

Δεδομένου δε ότι ο διαγωνιζόμενος αποδέχεται με τη συμμετοχή του στον ανωτέρω διαγωνισμό την παράταση της ισχύος της προσφοράς του:

- α) μετά το πέρας της προαναφερόμενης χρονικής ισχύος της, κατά διαδοχικά διαστήματα τριάντα (30) ημερών, εκτός εάν προ της εκάστοτε ημερομηνίας λήξεώς της δηλώσει το αντίθετο και δεν την παρατείνει, και
- β) μετά τη γνωστοποίηση σε αυτόν της απόφασης κατακύρωσης και μέχρι την υπογραφή της σύμβασης,

αποδεχόμαστε ότι η παρούσα είναι ισχυρή πλέον των τριάντα (30) ημερών των υπό στοιχεία α) και β) ανωτέρω χρονικών περιόδων ισχύος της προσφοράς του διαγωνιζομένου.

Για παράταση κατά τα παραπάνω της ισχύος της Εγγυητικής πέραν των δώδεκα (12) μηνών από την καταληκτική ημερομηνία υποβολής των προσφορών, απαιτείται η προηγούμενη συναίνεσή μας.

Η Εγγυητική Επιστολή θα επιστραφεί σε μας, μαζί με γραπτή δήλωσή σας, που θα μας απαλλάσσει από αυτήν την εγγύηση.

---

#### ΟΔΗΓΙΕΣ

<sup>1</sup> Ανάλογα με τη μορφή του διαγωνιζόμενου αναγράφεται από τον εκδότη της εγγυητικής επιστολής μια από τις παρακάτω επιλογές:

- Σε περίπτωση φυσικού προσώπου: ..... (ονοματεπώνυμο, πατρώνυμο) ....., ..... (ΑΦΜ) ....., ..... (δ/νση) ..... ή

- Σε περίπτωση νομικού προσώπου: ..... (επωνυμία) ....., ..... (ΑΦΜ) ....., ..... (δ/νση έδρας) ..... ή

- Σε περίπτωση Σύμπραξης/Ένωσης: των φυσικών ή νομικών προσώπων

- α) ..... (επωνυμία) ....., ..... (ΑΦΜ) ....., ..... (δ/νση κατοικίας ή έδρας) .....

- β) ..... (επωνυμία) ....., ..... (ΑΦΜ) ....., ..... (δ/νση κατοικίας ή έδρας) .....

- ..... Κ.Ο.Κ. ....

- που ενεργούν εν προκειμένω ως Σύμπραξη/Ένωση και ευθύνονται εις ολόκληρον το κάθε μέλος έναντι της ΔΕΗ

<sup>2</sup> Αναγράφεται σε ευρώ το ποσό ολογράφως και αριθμητικώς

ΕΓΓΥΗΤΙΚΗ ΕΠΙΣΤΟΛΗ ΚΑΛΗΣ ΕΚΤΕΛΕΣΗΣ

Ημερομηνία:

Προς

τη ΔΗΜΟΣΙΑ ΕΠΙΧΕΙΡΗΣΗ ΗΛΕΚΤΡΙΣΜΟΥ Α.Ε.  
Χαλκοκονδύλη 30, 104 32 ΑΘΗΝΑ

Σας γνωρίζουμε ότι εγγυόμαστε ανέκκλητα και ανεπιφύλακτα έναντί σας υπέρ του Αναδόχου σας:

.....<sup>1</sup>.....

παραιτούμενοι ρητά ανέκκλητα και ανεπιφύλακτα από την ένσταση της διζήσεως και διαιρέσεως, καθώς και από τις μη προσωποπαγείς ενστάσεις του πρωτοφειλέτη ευθυνόμενοι σε ολόκληρο και ως αυτοφειλέτες και μέχρι του ποσού των .....<sup>2</sup>....., για την ακριβή, πιστή και εμπρόθεσμη εκπλήρωση όλων των υποχρεώσεων του Αναδόχου της υπ' αριθ. .... Σύμβασης και των τυχόν συμπληρωμάτων της και σε απόλυτη συμμόρφωση προς τους όρους της. Αντίγραφο αυτής μας παραδόθηκε, βεβαιώνεται δε με την παρούσα η λήψη του.

Το αντικείμενο της Σύμβασης είναι ..... με συμβατικό προϋπολογισμό .....

Σε κάθε περίπτωση κατά την οποία, σύμφωνα με την εγγύηση, θα κρίνατε ότι ο παραπάνω Ανάδοχος παρέβη οποιαδήποτε υποχρέωσή του από εκείνες τις οποίες ανέλαβε με τη παραπάνω Σύμβαση, αναλαμβάνουμε την υποχρέωση με την παρούσα να σας καταβάλουμε αμελλητί και σε κάθε περίπτωση εντός πέντε (5) ημερών από την έγγραφη ειδοποίησή σας, χωρίς καμιά από μέρους μας αντίρρηση, αμφισβήτηση ή ένσταση και χωρίς να ερευνηθεί το βάσιμο ή μη της απαίτησής σας, το ποσό της εγγύησης στο σύνολό του ή μέρος του, σύμφωνα με τις οδηγίες σας και αμέσως μετά το σχετικό αίτημά σας, χωρίς να απαιτείται για την παραπάνω πληρωμή οποιαδήποτε εξουσιοδότηση, ενέργεια ή συγκατάθεση του Αναδόχου και χωρίς να ληφθεί υπόψη οποιαδήποτε τυχόν σχετική αντίρρησή του, ένσταση, επιφύλαξη ή προσφυγή του στα Δικαστήρια ή τη Διαιτησία, με αίτημα τη μη κατάπτωση της παρούσας ή τη θέση της υπό δικαστική μεσεγγύηση.

Τέλος, σας δηλώνουμε ότι η εγγύησή μας θα εξακολουθεί να ισχύει μέχρι την εκπλήρωση από τον Ανάδοχο όλων των υποχρεώσεων, τις οποίες έχει αναλάβει με την αντίστοιχη Σύμβαση και τα τυχόν συμπληρώματά της, αλλά όχι αργότερα από 18 μήνες από την ημερομηνία θέσης σε ισχύ της Σύμβασης. Η ισχύς της παρούσας εγγυητικής θα παραταθεί πέραν της προαναφερθείσας προθεσμίας χωρίς καμιά αντίρρηση εκ μέρους μας, μετά από γραπτή απαίτησή σας που θα υποβληθεί πριν από την ημερομηνία λήξης ισχύος της παρούσας εγγυητικής.

Με τη λήξη της περιόδου εγγύησης ή της παράτασης που ζητήθηκε από τη ΔΕΗ, η παρούσα εγγυητική θα επιστραφεί σε εμάς μαζί με έγγραφη δήλωσή σας, η οποία θα μας απαλλάσσει από την εγγυοδοσία μας.

ΟΔΗΓΙΕΣ

<sup>1</sup> Ανάλογα με τη μορφή του διαγωνιζόμενου αναγράφεται από τον εκδότη της εγγυητικής επιστολής μια από τις παρακάτω επιλογές:

- Σε περίπτωση φυσικού προσώπου: ..... (ονοματεπώνυμο, πατρώνυμο) ....., ..... (ΑΦΜ) ....., ..... (δ/νση) ..... ή

- 
- Σε περίπτωση νομικού προσώπου: ..... (επωνυμία) ....., ..... (ΑΦΜ) ....., ..... (δ/νση έδρας) ..... ή
  - Σε περίπτωση Σύμπραξης/Ένωσης: των φυσικών ή νομικών προσώπων
    - α) ..... (επωνυμία) ....., ..... (ΑΦΜ) ....., ..... (δ/νση κατοικίας ή έδρας) .....
    - β) ..... (επωνυμία) ....., ..... (ΑΦΜ) ....., ..... (δ/νση κατοικίας ή έδρας) .....
    - ..... Κ.Ο.Κ. ....που ενεργούν εν προκειμένω ως Σύμπραξη/Ένωση και ευθύνονται εις ολόκληρον το κάθε μέλος έναντι της ΔΕΗ
- <sup>2</sup> Αναγράφεται σε ευρώ το ποσό ολογράφως και αριθμητικώς